EDICION DE 22 PAGINAS
PRECIO EN TODO EL PAIS
30 CENTAVOS

LA NACION

AÑO X. SUSCRICION: Por un año, $ 90.— Por 6 meses, $ 48
Por 3 meses, $ 26.— Por un año, extranjero, $ 150
SANTIAGO DE CHILE, MARTES 10 DE AGOSTO DE 1926
TELEFONO INGLES 3113-3114
AGUSTINAS 1253 - 1260
Núm. 3,495

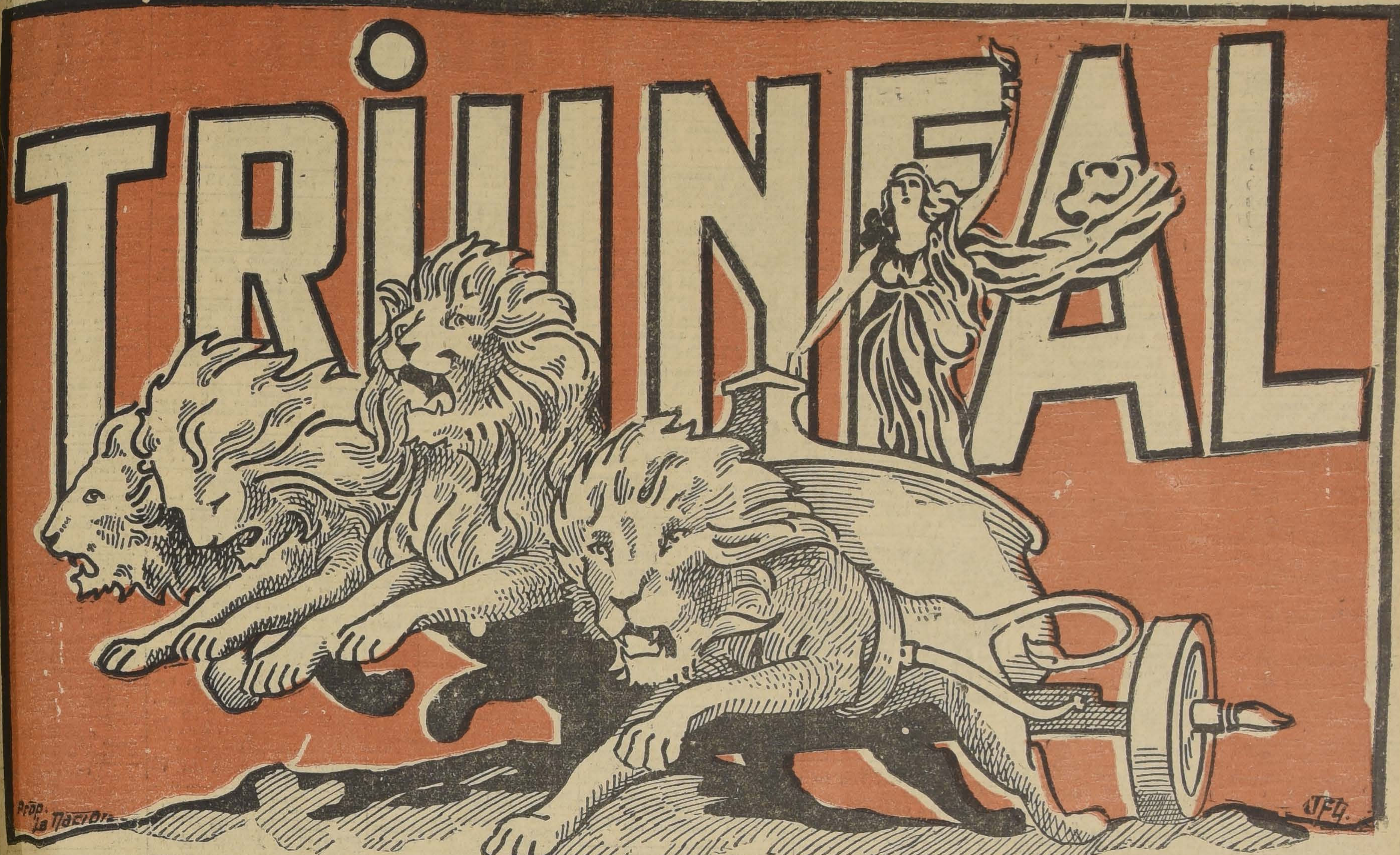

La obscuridad del horizonte económico, necesitaba de la

Gran Liquidación

DE Gath & Chaves

que, como la diosa antigua, iluminará a Santiago con su antorcha, al galope triunfal de su cuadriga!!
¡HOY 2.º DIA DE ESTA MAGNA VENTA!

Para Señoras y Señoritas:

Vestidos, Tapados y Sombreros:

IMPORTANTE saldo de vestidos en velours y reps, desde .. .... $ 85.00
UN SURTIDO de vestidos gabardina azul marino reps, crepe marrocain y otras telas de lana, desde ... ... $ 110.00
CLOCHES en paño semi-fieltro, colores de moda, a ... ... $ 9.90

Medias, Camisas y Corsés:

MEDIAS de algodón, tipo mousseline, pie y talón reforzados, todos los colores, el par . $ 2.75
CAMISAS jersey, lila, rosa y blanco, a .. $ 4.95
GRAN SALDO de Corsés "Warner", varillaje de aluminio, liquidamos $ 15.90

Ropa Blanca:

CAMISA o CALZON en rico bramante, vainillados a máquina, todas las medidas, a.. $ 3.70
CUBRE - CORSES en bramante, forma Imperio, a ... ... $ 2.75

Delantales, Chombas y Batas:

DELANTAL blanco, de cintura, liquidamos a $ 1.80
ELEGANTES y nuevos modelos de delantales en géneros fantasía, a ... ... $ 4.80
BATAS en franela, liquidamos .. .. $ 19.50

Calzado, Hormas, etc.:

ZAPATON de box - calf color o cabritilla negra, cosidos a mano, a ... ... $ 24.80
CREMA "ELITE", para calzado negro o de color, caja grande, $ 1.10; chica ... ... $ 0.50

Artículos para Luto:

DELANTAL con cuerpo y mangas, a ... ... $ 14.90
CHOMBAS punto tricot pura lana ... ... $ 18.90

Paquetería:

LANA PARTIDA para tejer, todos los colores, madeja de 50 gramos ... ... $ 2.80
LANA ENTERA para tejer, calidad superior, madeja de 50 gramos ... ... $ 3.80

Ponges y Terciopelos:

PONGE de pura seda, todos los colores, el metro ... ... $ 7.95
PONGE de pura seda, doble ancho, el metro ... ... $ 12.90
TERCIOPELO de seda, especial para adornos y sombreros, el me- $ 11.50

Tules y Cintas:

TULES de seda para la cara, variedad de dibujos, el metro, desde ... ... $ 1.50
CINTA OPHELIA tricotina y serge de seda, para ropa blanca, el metro, desde ... $ 0.60

Algodones:

BRIN RAYADO, fondo crudo, el metro .. .. $ 1.80
CEFIRO ESCOCES, bonitos dibujos, muy buena calidad, el metro ... ... $ 2.00

Lanas:

LANA ASTRAKAN para tejer, madeja de 50 gramos, a ... ... $ 5.80
POPELINA de inmejorable calidad, ancho 130 centímetros ... $ 15.50

Carteras, Echarpes Etc.:

CARTERAS de cuero, modelos nuevos, desde ... ... $ 8.50
FLORES artificiales para adornos de salón, el ramo ... ... $ 2.40
PECHERAS de organdí con adornos varios, desde ... ... $ 14.50

Guantes y Pañuelos:

GUANTES de algodón, blanco, negro y gris, el par ... ... $ 1.50
PAÑUELOS de algodón blanco, docena .. .. $ 6.00

Para Caballeros:

Trajes, Sobretodos Etc.:

SOBRETODOS confeccionados en finos casimires ingleses, liquidamos a ... .. $ 89.00
TRAJES en casimir inglés de lana, modelos y gustos de gran moda, a ... ... $ 95.00

Calzado y Polainas:

ZAPATON de box - calf negro, taco punteado, cosido emplantillado, todas las medidas, el par ... ... $ 32.00
BOTINES de box - calf color, varios tonos, diversas formas, desde $ 35.00

Hongos y Calañeses:

SOMBREROS de fieltro, marca "Gath y Chaves", liquidamos desde ... ... $ 27.90
HONGO de fieltro finísimo, fabricación inglesa, al ínfimo precio de ... ... $ 45.00

Corbatas, Ligas, Etc.:

20,000 CORBATAS tejidas de seda, colores y dibujos modernos, a $ 0.90
20,000 PARES de ligas elásticas, liquidamos desde ... ... $ 1.50

En Sastrería Medida:

Confeccionamos **TRAJES SOBRE MEDIDA**(en casimires ingleses de pura lana, hechuras y forros de primera calidad.
DESDE $ 215.00

Camisas, Cuellos, Etc.:

CAMISAS con pechera y puños de céfiro fino o piqué ... ... $ 11.25

Calcetines, Camisetas y Calzoncillos:

CALCETINES imitación hilo, calados verticales, par ... ... $ 2.60
CAMISETAS y CALZONCILLOS de algodón crudo, punto tricot doble, cada uno ... .. $ 5.50

Guantes y Pañuelos:

GUANTES de cuero, calidad extra, a ... .. $ 9.90
PAÑUELOS de algodón blanco, tamaño grande, docena ... ... $ 11.40

Artículos para Sport:

MEDIAS en rico algodón negro, con vueltas de colores ... ... $ 3.25
CAMISETAS para football, treinta combinaciones, a ... .. $ 5.25

Para Niños, Niñitas y Bebés

Trajes y Sobretodos:

TRAJE ESLAVO, en casimir fantasía, 2 a 13 años, cualquiera edad $ 25.50
TRAJE CAZADOR, en casimir fantasía de lana, todo forrado, 7 a 14 años, cualquiera edad ... ... $ 45.50
SOBRETODO modelo clásico, en casimir fantasía, para 8 a 13 años, cualquiera edad . . . $ 68.00
TRAJE para joven, en casimir inglés de pura lana, hasta 17 años $ 87.50

Vestidos y Tapados:

VESTIDOS en rica franela o en moletón, colores unidos y de fantasía, 2 a 11 años, primera medida . . $ 9.90
LIQUIDAMOS todo el surtido de **TAPADOS** confeccionados en finos terciopelos o mouflon de pura lana, 2 a 14 años, primera medida ... ... $ 39.50

Calcetines, Camisas, Bufandas, etc.

CALCETINES en buen algodón blanco, 2 a 5 años, liquidamos .. $ 0.75
CALCETINES de algodón blanco, café o negro, 6 a 12 años ... ... $ 0.90
CALZONCILLOS en fino bombasí blanco, 2 a 10 años ... ... $ 6.50
CAMISAS en buen bramante, puños mosqueteros, medidas 30 al 36 ... ... 7.50
CALCETINES en fino algodón blanco, café y negro, 6 a 13 años, 90 centavos; 1 a 5 años $ 0.75

Camisas, Calzones, Medias:

CAMISETAS mangas largas, en algodón blanco, rosa y celeste, para 10 a 14 años ... ... $ 3.25
CAMISAS en fino jersey de algodón rosa, blanco y lila ... ... $ 3.80
CALZONES en jersey de algodón, 6 a 14 años $ 4.80
MEDIAS borlón café, 10 a 14 años ... . $ 2.95

Calzado:

BOTIN de box - calf negro, con cordones, desde ... ... $ 17.50
ZAPATON box - calf negro, suela doble, cosidos, a ... ... $ 20.50

Juguetes:

AUTOMOVILES de hierro esmaltado, todos los modelos "Ford", con cuerda ... ... $ 4.50
SILLAS para bebés, especiales para comedor, madera de haya . $ 47.00
COCHES plegables, para bebés, régiamente tapizados, desde . . $ 139.00

GUIA PROFESIONAL

ABOGADOS

ROBERTO CRUZ
Causas criminales. Morandé 440.

LUIS ALBERTO CASTRO
Morandé 291. Oficina 54.

CLARO Y CIA.
Oficina en Santiago Morandé N.o 231 Teléfono N.o 2355. Casilla N.o 1867. Oficina en Valparaíso, Prat N.o 182. Teléfono aut. N.o 2928. Casilla N.o 1928.

FEDERICO DUNCKER BIGGS
Huérfanos 838, Altos, Banco Germánico. Teléfono 395. Casilla 295.

FERNANDO GUZMAN VERGARA
Agustinas 1148. Oficina 27. Teléfono 2687.

HECTOR ARNALDO GUERRA.
Causas civiles y criminales. Galería Alessandri, 24. Teléfono 4352.

OSVALDO HEVIA
Morandé N.o 244. Casilla 1831.

RAMON SEGUNDO JIMENEZ
Abogado: Galería Alessandri 17.

BERNARDINO LEIVA
OTTMAR STEGMAIER
Bandera N.o 537. Casilla 2068.

MANUEL MERINO ESQUIVEL
Agustinas 1118, Teléfono 3077. Casilla 3407. De 10 a 12 y 4.30 a 6.30.

NICOLAS MARAMBIO MONTT
San Antonio 570, Casilla 3699. Asuntos civiles, especialmente mineros.

VICENTE MOLINOS GAETE
Agustinas 1148. Teléfono 2110. De 11 a 12 y 5 a 7.

ROBERTO DE PETRIS
Galería Alesandri 25. Teléfono 156 Casilla 4044.

ANTONIO PLANET O.
Especialmente cuestiones comerciales. Estudio Estado 91. Casilla 4034, Teléfono 1187.

LUIS MANUEL RODRIGUEZ
Amunátegui 235. Casilla 2070.

ANIBAL ROGEL ARRIZAGA
LUIS MORALES ZUAZNABAR
Abogados. Bandera 552. Casilla 2996 Teléfono 2177.

SALAS ROMO, Hnos.
LUIS Y VICTOR SALAS ROMO
Compañía 1835, Teléfono 1527. Casilla 3231.

RUPERTO SALGADO
Criminalista. Causas civiles, nulidades matrimonios. Anticipa fondos. San Pablo 1417.

LISANDRO SANTELICES
Abogado: Bandera 260. Oficina alto Banco Nacional. Teléfono 881.

EMILIO TAGLE RODRIGUEZ
HUGO VALDES MORANDE
Asuntos comerciales y mineros. Bolsa Comercio. Of. 114.

HUMBERTO YAÑEZ VELASCO
Morandé 322. Teléfono 1614.

MEDICOS

Dr. ALCAINO
Estudios Europa. Oídos, nariz, garganta, vías lacrimales. Especialista Hospital Salvador y Niños, 3 a 6. Dieciocho 314. Teléfono 257.

Dra. MARIA ARCAYA
Médico Hospital de Niños Manuel Arriarán. Consultas de 3 a 5. Menos Miércoles. Delicias 1171.

Dr. ARTURO ALBERTZ
Enfermedades señoras. San Antonio 175. De 3 a 4. Teléfono 4026.

Dr. CARLOS D. AGUIRRE
Especial vías urinarias, venéreas sífilis. Carmen 191. Consultas: 1 a 5 P. M.

Dr. AMENABAR OSSA
Oculista 14 años. Europa, 2 años, médico director Hospital Ojos, Condado Stanford (Inglaterra), 21 de Mayo 578. De 2 a 4. Teléfono 602.

Dr. LEONCIO ANDRADE
Medicina general. San Diego N.o 31. De 3 a 5. Teléfono 4528.

Dr. ITALO ALESSANDRINI
Cirugía y ginecología. Consultas: 1 a 3. Merced 322. Teléfono 3555.

Dr. ANIBAL ARIZTIA
Regresó de Europa. Enfermedades niños. Agustinas 1319. Consultorio: Teatinos 254, 2 a 4.30, excepto Sábados. Teléfono 1773.

Dr. ARNELLO
Cirugía, anestesia general, venéreas. García Reyes 17. De 12 a 3, Hospital San Vicente. 4-6.

Dr. AYALA
Medicina interna, aplicaciones radio potens. Amunátegui 260. Consultas de 2 a 4 P. M.

Dr. BUNSTER
Ayudante clínica ginecológica. Cirugía. Enfermedades señoras. Ultramicroscopía. S. Rosa 86. 2 a 3 1|2.

Dr. BORQUEZ SILVA
Estudio Europa. Pulmón, corazón, estómago, intestinos. Rayos X. 3 a 6. Arturo Prat 80. Teléfono 19 Matadero.

Dr. RIFO BUSTOS
Estudios Europa. Medicina interna, Preferentemente corazón y estómago. De 2 a 5. Manuel Rodríguez 26.

Dr. BISQUERT
Vías urinarias, sífilis. Moneda N.o 859, 3 a 6. Casilla 2563. Teléfono 953.

Dr. BRONFMANN
Estudios en Europa. Ayudante clínica quirúrgica Hospital San Vicente. Cirugía. Enfermedades señoras. Venéreas. 2 a 5. (Miércoles y Viernes 4-6). Cienfuegos 68. Teléfono 3457.

Dr. RAMON BRIONES C.
Cirugía. Enfermedades señoras. Catedral 1165. 5.o piso, de 5-6. Residente Hosp. San Vicente, 2-4.

Dr. BEAUMONT
Hospital Salvador. Cirugía. Ginecología. 3-5. Merced 315.

Dr. BULNES
Medicina interna, especialmente pulmón. Rayos X. De 3 a 4. Compañía 1378. Teléfono 98. Palma.

Dr. BRAGA CASTILLO
Regresó Europa, Rayos X. Medicina general, niños; 9 a 10 y de 1.30 a 4.30. Merced 136. Teléfono N.o 1393.

Dr. BARRENECHEA
Oculista. Especialista oídos, nariz, garganta. Huérfanos 801. Rregresó De 9 a 12 y 3 a 6.

Dr. BARAÑAO GAZMURI
Ayudante ginecología. Hospital Salvador. Cirugía. Enfermedades señoras. Sífilis. Rosas 1627. De 3 a 5.

Dr. MARIANO BAHAMONDE RUIZ
Cirugía. Ginecología, 4 a 6. Vicuña Mackenna 38.

Dr. ALEJANDRO BRAVO G.
Cirugía general. Medicina aparato digestivo. Compañía 2165. Teléfono 4073. De 1 a 3. (Llamados nocturnos).

Dr. SANTIAGO BARRENECHEA
Oculista. Ahumada 11. Consulttas: 2 a 5.

LABORATORIO CLINICO
Dr. Héctor Corona T.
Delicias 938, frente Ahumada
Exámenes químicos, bacteriológicos. Diagnósticos sífilis, blenorrajia, tuberculosis, etc., procedimientos modernos.

Dr. F. CASTAÑEDA IGLESIAS
Ex-médico Hospital Niños. Compañía 1839. Teléfono 954. De 1.30 a 3.30.

Dr. HECTOR CORONA T.
Bronquios, pulmón. Asma. Trasladóse Delicias 938, frente Ahumada. 1 a 2 y 4 a 6.

Dr. ALDO CONTRUCCI
Estudios Europa. Medicina interna. Sífilis. Nataniel 142. 2.30 a 4.30. Jefe clínica, profesor Brockmann. Teléfono 3340.

Dr. EDUARDO CRUZ COKE S.
Medicina interna. Merced 305. De 4.30 a 6.30. Teléfono 4905.

Dr. LEONIDAS CORONA T.
ESTUDIOS EN EUROPA
Laboratorio clínico instalado desde su fundación en 1915 en Delicias 868 (frente a Estado).

Dr. LEON CHONCHOL
Medicina general. Rayos X. Sífilis, piel, venéreas. Galvez 61. Consultas 2 a 5.

Dr. EDUARDO DE RAMON
Profesor Extraordinario Ginecología. Estudios Europa. Cirugía, señoras, partos, 2 a 4. Agustinas 1606. Teléfono 3623.

Dra. JUANA DIAZ MUÑOZ
Especialista enfermedades señoras y niños; 2 a 4. Claras 346. Teléfono 4903.

Dr. IGNACIO DIAZ MUÑOZ
3 a 6. Bandera 574. Teléfono 3424. Medicina general. Vías urinarias.

Dr. CARLOS DOREN
Enfermedades señoras, consultas: 1 a 4. Monjitas 536. Teléfono 2571.

DOCTOR DAUBAS
Medicina interna, sífilis, gonorreas. Huérfanos 1880.

Dr. DRECKMANN WEST
Medicina general, sífilis. Consultas: Catedral 1165. 2 a 5. Teléfono 1448.

Dr. RICARDO DONOSO
Corazón, pulmón. Regresó Europa. 2.30 a 4.30. Agustinas 619.

Dr. DIMITSTEIN
Agustinas 1308, esquina Teatinos. Rayos X. Corazón, pulmón, estómago e hígado. 1 a 4. Teléfono 3848. Domicilio: Rosales 1656, entre Castro y Dieciocho.

DOCTOR ESPINA
Se trasladó a San Martín 372, cerca de Compañía. Consultas: 1 1|2 a 4 P. M.

Dr. ESPILDORA LUQUE
Oculista. Estudios Europa. De 3 a 6. Delicias 416.

INSTITUTO DE SALUD
Santiago-Cisterna
Sanatario para enfermedades nerviosas y mentales, bajo la dirección del Dr. Fontecilla, profesor de Psiquiatría en la Escuela de Medicina. Delicias 1626.

Dr. FUENZALIDA BRAVO
Niños, Merced 560. Teléfono 1721, 2 a 4.

Dr. FUENZALIDA CORREA
Cirugía señoras partos 3-4. Huérfanos 745. Teléfono 466.

Profesor Doctor FONTECILLA
Regresó Europa. Delicias 1626. — Rayos X., pulmón, nervios, 3 a 5.

Dr. Carlos Garcés B.
Delicias 1276. Teléfono 3747. Exámenes químicos, bacteriológicos, Reacción Wasserman. Medicina interna. 3 a 6.

Dr. RICARDO GUNTHER
Ayudante clínica, ginecología. Partos, enfermedades señoras, aplicaciones diatermia. Av. España 695. De 2 a 4. Teléfono 253. Parque.

DOCTOR GIANELLI
ESTUDIOS EUROPA
SIFILIS PIEL VIAS URINARIAS
21 de MAYO 562
CONSULTA de 2 a 6.

Dr. VICTOR M. GAZITUA
Partos, enfermedades de señoras.— Trasladóse Agustinas 586. De 2 a 4. Teléfono 976.

Dr. GREENE
Cirugía y Ginecología. París 309. 2 a 4. Teléfono 2860.

Dra. ANDREA GONZALEZ NOLLE
Estudios Europa. Señoras y niños. Riquelme 317. Esquina Huérfanos, 2 a 5, menos Lunes y Sábados.

Dr. GLEISNER
Trasladóse, Cochrane 114. Pulmón, corazón, hígado, intestinos, sífilis 3 a 5. Casilla 2664.

Dr. ANIBAL GREZ
Oídos, nariz, garganta. De 1.30 a 3.30. Merced 324. Teléfono 4519.

Dr. A. GORGEWSKY
Médico jefe Policlínico, medicina interna Hospital San Juan de Dios, Pulmón, estómago, hígado, intestinos. Avenida Brasil 53. De 2 a 5.

Dr. GUSTAVO GIRON L.
Cirugía, Ginecología, Brasil 32. Teléfono 3126. De 2 a 3.

Dr. GONZALEZ H.
Estómago, intestinos, hígado, obesidad, reumatismo, diabetes; pulmones y riñones. 1 a 3. Ejército 644.

Dr. LEONARDO GUZMAN
Estudios en Europa y Estados Unidos Cirugía. Enfermedades de señoras. 2 a 4 P. M. Miraflores 460.
O—4

Dr. CARLOS HAUPT
Consultas 3 a 5. Compañía 1331.

Dr. HERRERA ROGER
Regresó Europa. Enfermedades niños. Delicias 2558. Teléfono 2679.

Dr. AGUSTIN INOSTROZA
Cirugía general, niños. Catedral 2851. Ausente en Europa, Teléfono 446, Estación.

Dr. RAUL VENTURA JUNCA
Medicina interna. Rayos X, 4.30 a 6. Rl. Residente Hospital Salvador. Mequelme 140. Teléfono 3828 y 395.

Dr. ROBERTO JARAMILLO
Ejército 707. Teléfono 142. Parque.

Dr. ARNULFO JOHOW
Estudios Europa. Cirugía y Ortopedia Adultos, niños, 3 a 4. Santo Domingo 1523. Teléfono 1033.

INSTITUTO RADIOLOGICO
Dr. Adolfo Kaplan
Radioscopía, radiografía, radioterapia, aplicaciones, radium. Estudios Europa y en Estados Unidos. Huérfanos 1466.

Dr. A. KORNER ADWANDTER
Estudios Estados Unidos, Cirugía, ortopedia, 10 a 12 M. Santo Domingo 614.

Dr. KRUMBACH
Titulado en Chile, Alemania. Enfermedades señoras, partos, sífilis. 3—5, Huérfanos 1353, Teléfono 50, Los Leones.

Dr. TEODORO LEIBLE
Enfermedades nerviosas. Medicina interna. Electricidad médica. De 3 a 6. Olivos 794.

Dr. H. LEA PLAZA
Estudios en Europa. Compañía N.o 2115. Consultas 3 a 6, conforme hora fija. Teléfono 3880.

Dr. LABRA LETELIER
Nariz, garganta, oídos, consultas de 2 a 5, Compañía 1361.

Dr. ARMANDO LEON I.
Cirugía. Compañía 1909. Martes, Jueves, Sábados, 1—3. Teléfono 3846.

Dr. LOIS
San Pablo 1236, Medicina general. Vías urinarias, Sífilis. De 1 a 4.

Dr. LAVAL
Medicina interna. Lord Cochrane N.o 340. De 1.30 a 3.30.

Dr. J. MONTERO C.
Trasladóse Moneda 859. Medicina interna. Venéreas. 6-8.

Dr. OSCAR MELENDEZ
Medicina interna. Sífilis. Santo Domingo 1036. De 2a 4; y 21 de Mayo 578 de 4 a 5. Teléfono 2831.

Dr. G. MORAGA FUENZALIDA
Enfermedades de niños. Ortopedia. Cochrane 118. Consultas 2.30 a 4. Teléfono 2804.

Dr. ITALO MARTINI Z.
Oculista. Estudios Euopa. Ahumada 17. De 3 a 5.

Dr. MAHOTIERE
Médico Hospital San Juan de Dios. Estudios Europa. 1—4. Rayos X. Laboratorio. Compañía 1973. Teléfono 4483.

Dr. JUAN MARIN
Cirugía. Enfermedades venéreas. Teléfono 4051. Catedral 1165. De 3 a 5.

Dr. MUÑOZ VALENZUELA ..
Residente Hospital Niños. Tuberculosis infantil. Matucana 302. 3 a 4 Teléfono 442. Estación.

Dr. ALBRAN
Enfermedades mentales y nerviosas. 3 a 4. Providencia 1936. Teléfono 308.

Dr. MORALES VILLABLANCA
Piel, sífilis, venéreas, medicina general. Rayos ultra-violeta. 4 a 6. Merced 486.

Dr. JUAN MONTENEGRO M.
Enfermedades de niños. Luz ultravioleta. Compañía 1770. De 1 a 4.

Dr. MANUEL MORENO
Medicina general. Pulmón, Estómago, Neumatorax artificial. San Francisco 155. 2.30 a 4.30.

Dr. NECOCHEA
Especialidad Medicina Interna, Rayos X y Electricidad médica. Estudios en Europa, 2 a 5.
DELICIAS 117

Dr. H. NUÑEZ ZAMORA
Señoras, Partos, 2 a 4. Matucana N.o 289. Teléfono 291. Estación.

Dr. LUIS OPAZO P.
Jefe Policlínico Niños. Compañía N.o 2807. Teléfono 48. Estación.

Dr. ORREGO PUELMA
Medicina interna. Rayos ultra-violetas 3.30 a 5.30. Amunátegui 268. Teléfono 1317.

Dr. ALEJANDRO OLIVARES
Medicina interna. Corazón, estudios en Europa. Agustinas 726. De 2 a 5.

Dr. ALBERTO PANATT
Pulmón, corazón, estómago, hígado. Rayos X. Teléfono 1211. Delicias 1416. De 2 a 4.

Dr. MARCIAL PARADA S.
Oídos, nariz, garganta. Agustinas 936. Teléfono 186. Ñuñoa. Consultas de 3 1|2 a 6 P. M.

Dr. JULIO A. PAREDES
Especialmente enfermedades señoras. Medicinas, cirugía. Brasil 47. De 2 a 4.

Dr. DAVID PULIDO
Enfermedades niños. Santo Domingo 1790. Teléfono 2152. De 1 a 3.

Dr. DANIEL PRIETO
Oculista
Estudios en Europa. Compañía 1361. Consultas: de 2 a 4. Teléfono 4359.

Dr. PRUNES
Estudios en Europa. Jefe de clínica piel, sífilis, venéreas. Santo Domingo 504. Casilla 2894.

Dr. LUIS QUIROGA
Medicina interna. Consultas: 4 a 6 1|2. Catedral 1452. Teléfono 3760.

ALBERTO RAHAUSEN
Cirugía general. Compañía 2923. Teléfono 192. Estación. De 2 a 4.

Dra. FRESIA ROSAS DE BEHM
Señoras y niños. Ahumada 47. De 4 a 6.

Dr. CESAR RODRIGUEZ LEON
Medicina interna. Enfermedades de niños. Catedral 2607, 1 a 2 y Bascuñán Guerrero 1013. 4 a 5.

Dr. ROJAS CARVAJAL
Medicina interna. Pulmones, sistema nervioso. 2-4. Lira 35.

Dr. SCROGGIE
Especialidad enfermedades de niños. Jefe de la Clínica de Niños Universidad de Chile. Consultas de 3 a 4 de la tarde. Rosas 1157. Teléfono 4583.

SANATORIO
Clínica particular, doctor Riveros. Medicina. Operaciones. Partos. — Matta 586.

Instituto M. T. Sanitas
Agustinas 1955
Radioterapia. Rayos X. Luz ultra violeta. Aplicaciones Radium. Auto-vacunas.

Dr. ALBERTO SANTANDER
Estudios. Europa. Medicina interna, estómago, intestinos, Rayos X, Bandera 756 3 a 5.

Dr. HELLMUTH SIVERS
Domicilio. Molina 628. Morandé 742: De 2 a 2.30.

Dr. CARLOS SEAMAN
Médico cirujano. Consultas 1.30 a 4. Delicias 225.

Dr. WALDEMAR SOMMER F.
Vías urinarias, sífilis. Consultas a 6. Teléfono inglés 4774. Santo Domingo 753.

Dr. MARCO A. SEPULVEDA B.
Laboratorio Clínico. Miraflores 450. Teléfono 233.

Dr. OTTO SCHWARZENBERG
Enfermedades niños. Santo Domingo 1280. Teléfono 1033.

Dr. STOLTING
Oculista. Médico recibido Alemania. Chile. Moneda 627. De 3 a 5.

MANUEL TELLO C.
Médico cirujano. Consultas de 2 a 4. Moneda 1736.

Dr. TORRES TORRES
Jefe clínica, profesor Korner. Señoras y cirugía, 2 a 5. Delicias 261.

Dr. ISAURO TORRES
Enfermedades de niños, 2 a 3. Huérfanos 2871-D.

Dr. VEGA MACHER
Exclusividad pulmón. Lunes y Miércoles. De a 3.30. Delicias 274.

Dr. J. M. VERGARA KELLER
Estudios en Europa. Partos Ginecología. Agustinas 828. Teléfono 2855

Dr. VIVES BRAVO
Enfermedades niños. Delicias 336 Teléfono 2895. Consultas 2-4.

Dr. JAIME VIDAL OLTRA
Ausente en Europa.

Dr. G. E. VIDAL
Delicias 2552. Teléfono 245. Estación. De 2 a 4.

Dr. VILLAGRA
Estudior en Europa. Unicamente pulmón. Rayos X. Pneumotorax, Helioterapia. Dieciocho 437 A. De 2 a 5.

Dr. VICUÑA HERBOSO
Ayudante clínica prof. Prado Tagle. Hospital San Vicente, medicina interna. Especialmente corazón. Rayos X. Martes, Jueves, Sábado, 2.30 a 4.30. Almirante Barroso 270. Teléfono 1058.

Dr. YUNGE
De 2 a 4. Agustinas 2940. Teléfono 287. Estación.

Dr. YAÑEZ G.
Estudios Europa, Piel, sífilis, venéreas. Trasadóse Merced 559. De 3 a 5. Casilla 618.

Dr. WEINSTEIN
Estudios Europa. Enfermedades de la piel, sífilis y venéreas. Radioterapia, luz ultra-violeta. Agustinas 1357. De 2 a 5.

Dr. WAUGH
914. Estudios Europa. Internas. 606. Venéreas. Sífilis. Wasserman. Compañía 1852. 2 a 4.30.

Dr. WIREN
Oídos, nariz, garganta. Compañía 1606. De 2 a 5.

DENTISTAS

Dr. ANGUITA
Especialista en Piorrea. Estudios en Philadelphia. Edificio Ariztía. Piso 7.o

Dr. GUILLERMO AHUMADA
Claras 380. Plazuela de la Merced. 9 a 12 M.— 2 a 6 P. M. Teléfono 4101., Casilla 3206.

Dr. OSCAR BEZANILLA
Dentaduras de porcelana, base acero inoxidable. Sólidas, estéticas, livianas. Rosas 1210. Teléfono 455.

Dr. ADOLFO CHECHILNITZKY
Cirugía. Extracciones. Piorrea. Echaurren 87.

Dr. CERDA LOPEZ
Ahumada 11. Teléfono 4221. Especialmente puentes, coronas. Extracciones, somnoformo.

Dr. CLODOMIRO CONTRERAS
San Antonio 451. Teléfono 3692. Horas de consultas. 10 a 11 y de 3 a 6.

DOCTOR ERGAS
Dentista
San Antonio 281. 9—S.

ALBERTO GONZALEZ
Estudios Filadelfia. Extracciones difíciles, indoloras. 9—11.30 y 3—7 Moneda 1061.

Dr. GALLARDO GONZALEZ
Estudios en Filadelfia. Consultas diurnas y nocturnas. Echaurren 26.

RAFAEL ISRAEL L.
Cirujano-dentista. Tocornal 557 A. AG-21

VICENTE MARIN A.
Cirujano dentista. Alameda 938.

DR. A. LENG
Jefe Clínica Piorrea, Escuela Dental. 2 a 6. Huérfanos 1616.

WENCESLAO MUÑOZ L.
Dentista. Tratamiento rápido. Extracciones sin dolor. San Diego 448.

ALFREDO MUÑOZ LOBOS
Extracciones sin dolor. Somnoformo. Puentes, placas. Compañía 1852. Teléfono 2779.

VICTOR PIÑA
Dentista. Regresó. Huérfanos 801.

CARLOS H. ROJAS C.
Clínica del Dr. Valenzuela Basterrica. Riquelme 47. Teléf. 1642.

EDISON ROSEL
Cirujano dentista. Monjitas 728.

SALAZAR ROIJERS
Dentista
Estudios Europa. Alameda 2740.

Dr. ENRIQUE SANSOT
Ahumada 11. Teléfono 4221. Horas: 9 a 12 y 2 a 7.

Dr. DANIEL SIGNORELLI
Cirujano dentista. Trasladóse Independencia 207.

Dr. C. VALENCIA COURBIS
Operaciones indoloras, Coronas. Puentes y dentaduras. Teatinos 50.

LABORATORIO MECANICO DENTAL
JULIO TOLEDO
Ahumada 11.—Teléfono 4221
Especialidad dentaduras, composturas rápidas, larga práctica.

ARQUITECTOS

EDUARDO TASSO
Construcciones, transformaciones, reparaciones. Bandera 552.

JOSE JERE
Planos, presupuestos, constru
reparaciones de edificios,
998. Casilla 2859.

MUSICA

MARIA CRISTINA RIVE
Concertista, da clases de pia
Matta 586.

MATRONAS

M. ARANGUIZ
Partos, precios módicos, pe
tas y consultas gratuitas
2063.

MATRONA BECERRA
Franklin 1479. Partos, cu
inyecciones. Recibe pensioni

MATRONA BRAVO
Unicamente atiende domicili
yecciones. Mujica 20
Vicuña Mackenna.

MERCEDES DARRIGRA
Regresó extranjero, trayendo
mos adelantos. Partos. Atiende
tinguida clientela pensionado
cular, atendido médicos. Ho
2744.

A. GEISSE
Matrona diplomada Chile y
Ultimos adelantos. Especialida
merizas 1.30—3. Lira 34. Te
4132.

PASTORIZA E. DE MORA
Recibe pensionistas, curacione
yecciones. Lira 732.

MATRONA
Recibe pensionistas, Castro

ANA MORA PEDRERO
Llamados a toda hora.
Recibo enfermas, pensionista
Rosa 203.

ELENA DE PIZARRO
Matrona masajista, ex-jefa
dad. Maturana 790.

E. IZQUIERDO DE GAR
García Reyes 869.

SARA OSORIO DE GONZ
Matrona partos y curacion
sas 2254. De 1—4.

Mme. S. FRAGNAUD
Matrona francesa. 1 a 4. San
cisco 364.

CARMELA ROMAN
Servicio especial de Mate
Santa Isabel 315.

MATRONA MERCEDES
San Diego 930. Recibe enfe
da hora.

PENSIONADO PARTICU
Partos, curaciones, pen
San Diego 956.

PENSIONADO PARTIC
Partos desde 50 pesos, at
hora. — Carmen 193.

PENSIONADO DE OBSTE
Señora Reyes, matrona
ta. Establecimiento modern
do cirujanos especialista
Esmeralda 636.

CARMELA TORO
Partos, asistencia toda hora
enfermas. Matucana 640.

SOFIA VILLASE
Matrona
Trasladóse Nataniel 831.

ANA G. VARGAS
Partos. Recibo pensionista
Americana 627. Teléfono
ción.

PENSIONADO SRA. V
San Diego 57
Recibo enfermas partos
ses. Especialidad primeriza
sulte precios higiene,
Turno permanente.

MATERNIDAD PARTICULAR
PENSIONADO QUIRURGICO
DEL Dr. FELIX VALENZUELA
San Diego
Atención especial primerizas
ciones ginecológicas. Enferm
niños: lactantes, puericultura
filis. Consultas: 10 a 11 y 1
Atención permanente. Sección
tricia a cargo matrona.
seca.

VARIOS

CLINICA ALAMEDA
Tratamiento sífilis, gono
sus complicaciones, ambos
curaciones rápidas, métodos
nos; 10 a 1
pitalización enfermos:

SASTRERIA V. PAL
Suc. de Gmo. Ouvrard
258. Gran surtido para
tación.

POMPAS FUNEBRES
EMPRESA ZENTENO
ESTADO 17 DELICIAS 2584
TEL. 4275 TEL. 624
ATIENDE DIA Y NOCHE

DEFUNCION

Habiendo fallecido nuestro querido esposo y padre, don

José Santiago Valle Tobar

rogamos a sus amigos y a los nuestros se sirvan acompañar sus restos al Cementerio General, hoy Martes 10, a las 3 P. M.

El cortejo partirá del Pensionado del Hospital San Vicente.

CARMELA HERRERA DE VALLE.—ALFONSO GARBARINI Y BLANCA VALLE DE GARBARINI.—ALFONSO HERRERA Y MARIA VALLE DE HERRERA.

DEFUNCION

Tenemos el sentimiento de comunicar a nuestros amigos y parientes, el sensible fallecimiento de nuestra querida hijita y nieta,

María Eliana Ayala Mey

acaecido el 8 del presente. Sus restos serán sepultados hoy en el Cementerio Católico, partiendo el cortejo desde su casa habitación, Pasaje Hortensia N.o 17.

LUIS AYALA Y MARIA M. DE AYALA.—JOSE M. AYALA Y MERCEDES S. DE MEY.

EXPRESION DE GRACIAS

Doy las más expresivas gracias a las personas que se dignaron asistir a los funerales de mi inolvidable esposa,

Amalia Ravales de Cerda
(Q. E. P. D.)

HIPOLITO CERDA.

DEFUNCION

Habiendo fallecido mi inolvidable esposo y querido papacito, doctor

Armando Arestizábal Sampelayo

rogamos a sus amigos y a los nuestros acompañarlo a su última morada, hoy Martes a las 10 1|2 A. M.

El cortejo partirá de su casa habitación, Juárez 668 al Cementerio General.

JULIETA CABRERA DE ARESTIZABAL E HIJO.

DEFUNCION

Habiendo fallecido nuestro querido hijo, yerno, hermano y cuñado, doctor

Armando Arestizábal Sampelayo

rogamos a sus amigos y a los nuestros acompañarlo a su última morada, hoy Martes a las 10 1|2 A. M.

ANGELA S. DE ARESTIZABAL E HIJOS.—ABSALON CABRERA H. Y FAMILIA.

DEFUNCION

Ha fallecido nuestro querido deudo, don

Carlos Manuel Alvarez Rodríguez

Sus restos serán conducidos al Cementerio General, hoy a las 4 1|2 P. M.

El cortejo partirá desde su casa habitación, calle Porvenir N.o 464.

LA FAMILIA.

EXPRESION DE GRACIAS

Doy los más sinceros agradecimientos a las personas que se dignaron acompañar los funerales de mi inolvidable esposa, doña

Laura Orrego de Oses
(Q. E. P. D.)

SU ESPOSO Y FAMILIA.

DEFUNCION

Habiendo fallecido mi querida madre, señora

Eulalia Pérez v. de Marty

ruego a mis amigos se dignen acompañar sus restos al Cementerio General, hoy Martes 10, a las 4 P. M.

El cortejo saldrá de su casa habitación, Blanco Encalada 2349.

Servicio que les agradecerá eternamente.

MATILDE MARTY v. DE DE LA BARRA.

$ 150.-

Terno sobre medida casimir de Fantasía y colores Negro, Azul, Plomo, Café, etc. Corte y hechura, garantidos.

Sastrería

Blanco y Negro

SAN DIEGO 413

ALMACENES

cómodos SAN DIEGO 113 Y 125

ARRIENDO

Se necesita

COBRADOR

CON FIANZA A BASE DE SUELDO. PRESENTARSE CON REFERENCIAS, ETC.:

Hinze y Bostelmann

SEÑORES CONSTRUCTORES, PROPIETARIOS Y ARRENDATARIOS

Pos acuerdo de los acreedores de la Suc. Madariaga, se liquidan todas las existencias de la

Gran Papelería Madariaga

54 — Ahumada — 54

al precio de costo menos un 30 o|o que han acordado los mismos acreedores.

Hay más de 200 mil rollos de papel de diversos precios y calidades.

EL LIQUIDADOR.

PAPEL PARA MANTEQUILLA

OFRECE PRECIO BAJO

Mercería Santiago -- Cas. 97-D

COMPAÑIA 1060, ENTRE PLAZA Y BANDERA

Dirección General de Sanidad

Propuestas Públicas

Pídense propuestas públicas para la adquisición de útiles en general, destinados a la Escuela de Enfermeras Visitadoras.

Las propuestas se abrirán el Martes 17 del actual, a las 11 A. M.

Datos y antecedentes en el Departamento de Educación Sanitaria (Segundo Pabellón-Ministerio de Higiene).

EL JEFE DEL DEPARTAMENTO.

ARRENDAMOS

Muy buena casa en San Antonio 446. Canon $ 1
mensuales.

Dos grandes oficinas en Bandera 230. Canon $
mensuales las dos.

Tratar:
Suc. ARTURO CLARO PRIETO — BANDERA

CONCURSO

Llámase a concurso para proveer el puesto de
fe del taller de talabatería de la Dirección de Fábr
y Maestranzas del Ejército, con la renta anual de 9
pesos, para el Jueves 12 del actual, a las 3 P. M
Bases y antecedentes en la Ayudantía de la in
da repartición (Fábrica de Cartuchos), Avenida P
Montt N.o 1606.

LA DIRECCION

Puertas – Ventanas

GALERIAS y PERSIANAS se hacen de medida y hay listas para entrega inmediata. Ofrece la

Barraca y Fábrica

LA REPUBLICA

Domeyko 2354 - Tel. 182 Parque
DESPACHO A PROVINCIAS

CLUB MILIT

Cítase a junta genera
ria y extraordinaria de
ra el Viernes 20 del pre
las 6.15 P. M., con el o
proclamar al nuevo Direc
tar de la reforma de los
tos de la Sección Seguro
y arbitrar medios para
marcha del Club.

EL DIRECTO

PAPELES PINTADOS

Aviso a mi distinguida clientela y al público en general, que he recibido un grandi
selecto surtido de papeles para decorar habitaciones, en miles de dibujos, estilos y colores
REALIZO TODA LA EXISTENCIA ANTIGUA, POR FALTA DE ESPACIO—VER PARA CRE
Señores arquitectos: para completar con más hermosura las obras que ejecutan,
llézcanlas con mis papeles recién llegados.

MARCOS PIMSTEIN —:— HUERFANOS 1057

ATIENDO PEDIDOS DE PROVINCIAS

LA MODA ACTUAL

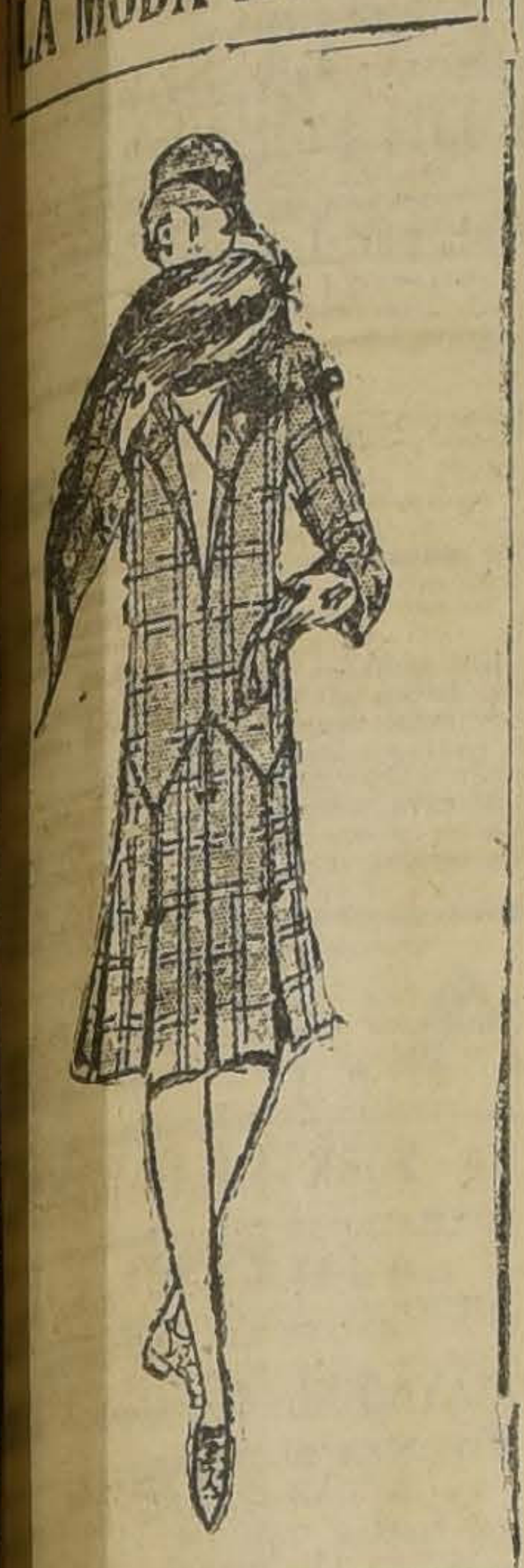

MODELO ES MUY APROPIA PARA VESTIR DE MAÑA- ES DE LANA BEIGE, LIGE- MENTE RAYADO EN TONOS OSCUROS COMPLETAN EL JE EN SU SENCILLEZ LOS PATOS FORMA OXFORD, GUAN Y CARTERA DE ANTILOPE

Pieza desamoblada
con buena pensión
cesita señora sana, en casa-inta, situada Providencia, Ñu-oa o Guindos.
Indicar detalles a
P. L.— CASILLA 81-D.

Los fumadores de cigarrillos
Premio
Somos Felíces

Casamientos
Lo que toda Joven Debe Saber
Antes y Después
Del Casamiento!

Distinguidas Señoras!

Todos saben que Ciertos Horribles Padecimientos y los más Peligrosos Desarreglos Genitales, son Enfermedades que persiguen a un gran número de Mujeres!

Cuántas vidas llenas de disgustos y pesares, cuántas lágrimas, cuánta tristeza y cuántos desengaños son producidos por estas tan dolorosas Enfermedades!

Cuántas Mujeres Solteras, Casadas o Viudas, que padecen de tan terribles dolencias!

Cuánta Madre de Familia se considera infeliz, por sufrir así!

Quien tenga esa desgracia sabe bien lo que es padecer!

Palpitaciones del Corazón, Ahogo en el Corazón, Falta de Aire, Sofocaciones, Sensación de Ahogo en la Garganta, Falta de Sueño, Falta de Apetito, Incomodidades del Estómago, Eructos Frecuentes, Acidez, Boca Amarga, Ventosidades en el Vientre, Mareos, Desarreglos y Calentura en la Cabeza, Pesadez de Cabeza, Punzadas y Dolores en el Pecho, Dolores en la Espalda, Dolores en las Caderas, Punzadas y Dolores en el Vientre, Vahidos, Tremores, Excitaciones Nerviosas, Oscurecimiento de la Vista, Desmayos, Zumbidos en los Oídos, Vértigos, Ataques Nerviosos, Estremecimientos, Escozores Súbitos, Calambres y Debilidad de las Piernas, Sudores Fríos o Abundantes, Escalofríos, Endurecimientos, Sensación de Calor en diferentes partes del Cuerpo, Ganas de Llorar sin tener Motivo, Falta de Memoria, Decaimiento del Cuerpo, Falta de Animo para hacer cualquier Trabajo, Frío en los Pies y en las Manos, Cansancios, Desvanecimientos, Manchas en la Piel, Ciertas Comezones, Ciertas Toses, Ataques de Hemorroides, etc. Todo ésto puede ser causado por las inflamaciones de ciertos Organos internos!

Hasta el Genio de la Mujer puede cambiar y ella, de alegre que era, se vuelve triste y desanimada, enfadándose fácilmente por las cosas más insignificantes!

Tratándose, todos estos Males desaparecerán!
Trátese! Trátese!

Use Regulador Gesteira

REGULADOR GESTEIRA es el Mejor Remedio para el Tratamiento de inflamaciones Uterinas, la Debilidad, la Anemia, la Palidez y la Amarillez de las Jóvenes, las Hemorragias, los Dolores, Cólicos de los Ovarios, los Períodos Excesivos y muy fuertes o muy demorados, los Dolores y la falta del Período, la Suspensión, la insuficiencia del Período, la Histeria y los Ataques Nerviosos, los Fluores Blancos, las Hemorroides y los más Peligrosos Desarreglos de las Señoras!!

Empiece hoy mismo a usar
Regulador Gesteira

* * *

De venta en todas las Farmacias y Droguerías

Base: Hidractido y Viburno.
DEPOSITARIO:
DAUBE Y CIA — VALPARAISO

¿QUE OCURRE EN RUSIA?

Las noticias acerca de una revolución encabezada por Trotzky y Zinovieff, contra el Gobierno sovietista.— Origen de las divergencias entre estos dirigentes y Stalin, considerado como el sucesor de Lenin.— Las deliberaciones del XIV Congreso del Partido Comunista ruso y sus resultados. — Cómo Stalin llegó a ser el hombre más poderoso de Rusia

1. ZINOVIEFF.—2. TROTZKY.—3. STALIN CONVERSA CON UN CAMARADA EN EL CONGRESO COMUNISTA

Poco precisas son las noticias que transmite el cable acerca de los acontecimientos que se suceden en Rusia. De ellas parece desprenderse que se ha declarado una sublevación, de innegable importancia, en contra del Gobierno sovietista. Se habla de que en Ukrania, en Odessa, y en otras regiones, la insurrección ha adquirido caracteres verdaderamente sangrientos.

Encabezaría esta revolución León Trotzky, el compañero de Lenin, el cual habría tenido éxito en Leningrado y en Kronstadt. En unión con Zinovieff, procuraría derrotar a Stalin, jefe efectivo, si no aparente, del Gobierno de los Soviets.

A pesar de los desmentidos oficiales, parece indudable que algo grave ocurre en Rusia, y no es extraño que Zinovieff y Trotzky se encuentren aliados en contra de Stalin, ya que éste fué el causante de su casi completo aniquilamiento como factor político.

Stalin, cuyo verdadero nombre es José Vissarionovitch Djugashvili —Stalin no es más que un pseudónimo revolucionario,— tenía una influencia bastante secundaria hasta el año 1922. Ayudante distinguido de Lenin, siempre había demostrado decisión y valor para cumplir las órdenes del jefe, pero jamás se le había considerado como un hombre capaz de asumir el poder.

Hasta la fecha citada, la secretaría del partido comunista nunca había sido considerada como algo muy importante, y sus obligaciones se dividían entre varios camaradas, que muy a menudo se cambiaban. Llegado Stalin a ese puesto, se dió inmediata cuenta de todas las posibilidades estratégicas de la oficina, como un verdadero centro nervioso directivo del Partido. Así, hizo crear para él un título que no había sido consultado en la Constitución, el de Secretario General del Comité Central, lo que lo convirtió casi definitivamente en el jefe de la organización.

Mientras otros, como Kameneff, Trotzky, Rikoff, Zinovieff, tenían las posiciones visibles y aparecían ante el público como los verdaderos directores de la política soviética, Stalin, oculto entre bastidores, silencioso, inescrutable, laborioso, se hacía poco a poco más poderoso, más indispensable. Dominando, como lo hacía, los más intrincados detalles de la organización del Partido, iba llenando, sin que nadie se diera cuenta, los cargos estratégicos, las secretarías de las provincias y ciudades importantes, con gente que le era personal y políticamente adicta.

En el Invierno de 1923-1924, Stalin, aliado entonces con Zinovieff y Kameneff, emprendió la lucha contra Trotzky, lo que dió como resultado definitivo la separación de éste último del cargo de Comisario de Guerra, en Enero de 1925. Se le permitió únicamente continuar como miembro de la Oficina Política, pequeño grupo interno de nueve miembros, que guía las deliberaciones del Comité Central.

Vino en seguida la reunión del XIV Congreso del Partido Comunista, en el cual se pusieron de relieve las divergencias entre Stalin, por una parte, y Zinovieff y Kameneff por la otra. Uno de los motivos más serios de disputa fué la cuestión relacionada con las concesiones económicas a los campesinos.

Zinovieff y Kameneff consideraban al "kulak" o campesino rico, como una amenaza política y económica para el Gobierno del Soviet. Kameneff leyó una serie de estadísticas, destinadas a probar que el catorce por ciento de los campesinos estaban en posesión del sesenta y uno por ciento de la producción de granos del país, y pedía medidas más enérgicas para organizar a los campesinos pobres para que combatieran la creciente influencia y poder de los kulaks.

Entre los partidarios de Zinovieff llegaba a susurrarse que Stalin favorecía el restablecimiento de la propiedad privada en el territorio, lo que Stalin negó enérgicamente. Como se sabe, la actual legislación agraria soviética establece que las tierras son de propiedad del Estado; al campesino, sin embargo, se le permite cultivarla y negociar sus productos sobre una base individualista, sujeto a ciertas restricciones.

Al replicar a Znovieff y Kameneff, Stalin rechazaba la idea de que el kulak fuera una amenaza seria, y los acusaba de exagerar el número y las riquezas de los kulaks, y desestimar la importancia de los "seredniaks", o campesinos de la clase media, los que era conveniente atraerse hacia el Gobierno.

Otra de las controversias era la relacionada con el punto teórico de si la actual organización de las industrias del Estado Soviético debía ser llamada socialista o capitalista de Estado. Este punto fué debatido con una vehemencia extraordinaria. Zinovieff, Kameneff y otros leaders comunistas, entre los cuales estaba la señora Nadyezhda Krupskaya, viuda de Lenin, sostenían que el socialismo era todavía un lejano ideal en Rusia, y que capitalismo de Estado era una caracterización más fiel de la actual organización industrial del país.

Stalin y sus adherentes aceptando el que Rusia se encuentra en transición entre el capitalismo privado y el comunismo, recalcaban el progreso que se había hecho en la realización de los ideales colectivistas, y definían como socialista el actual sistema, en que el Estado es dueño y maneja las industrias y los Bancos más importantes.

Las tendencias de Stalin triunfaron en el Congreso Comunista, y este triunfo se reflejó en las elecciones para los órganos ejecutivos. Kameneff quedó fuera de la Oficina Política, y se integró este organismo con tres nuevos miembros, partidarios todos de Stalin.

De este modo, Stalin quedó dominando sin contrapeso en la política sovietista, perdiendo por completo Trotzky, Zinovieff y Kameneff toda su antigua influencia. No es extraño, pues, que ahora estos elementos aparezcan unidos con el fin de destronar al casi omnipotente sucesor de Lenin.

La fiesta nacional del Ecuador

Como en todas las colonias españolas de América, a comienzos del siglo pasado se iniciaron en el Ecuador los movimientos destinados a dar la independencia al país. En 1808, se reunieron varios quiteños en una hacienda del valle de Chillo, cerca de Quito, para preparar la insurrección contra España, y el 10 de Agosto de 1809 se proclamó la independencia.

Los patriotas levantaron tropas, pero fueron vencidos por las fuerzas realistas que llegaron de Lima y de Cuenca. Rehechos los revolucionarios, se impusieron nuevamente en Quito, donde cayeron muertos varios realistas prominentes, entre ellos el Presidente, Conde Ruiz de Castilla.

El sucesor de éste, don Toribio Montes, venció a los rebeldes; la revolución quedó dominada, y se juró en 1813 la Constitución española. A pesar de esto, los revolucionarios no desmayaron: en 1820 estallaron nuevos movimientos en Guayaquil, Ambato y Latacunga. Los rebeldes volvieron a ser vencidos en Huachi y en Tanizahua, y en 1821 el Presidente Aymerich derrotó en las mismas llanuras de Huachi al general venezolano Sucre, que había acudido en auxilio de los quiteños.

Al año siguiente, Sucre reorganizó su ejército en Guayaquil, y comenzó una nueva campaña, con más fortuna, pues consiguió vencer; Aymerich tuvo que capitular y quedó sellada la independencia. Los pueblos de la antigua audiencia de Quito aceptaron la Constitución de Colombia y se incorporaron a esta República.

En 1826, Guayaquil trató de declararse estado independiente; pero el general Flores tomó la ciudad y devolvió la unidad a la República colombiana. En 1828 estalló la guerra entre peruanos y colombianos; en 1829 los primeros tomaron a Guayaquil e invadieron la provincia de Loja, una y otra recuperadas a poco por Sucre.

En 1830, separada ya Venezuela de Colombia, los departamentos del Sur, esto es Quito, Guayaquil y Azuay, siguieron el ejemplo de esos otros países y formaron un nuevo estado con el nombre de Ecuador. La convención de Riobamba eligió Presidente de la República al general Juan José Flores, y promulgó la primera Constitución.

Desde ese momento, el Ecuador comenzó el desarrollo que había de llevarlo al progreso alcanzado en la actualidad, a pesar de las diversas revoluciones que ha habido en ese territorio privilegiado por sus riquezas. El Ecuador, no obstante la distancia que lo separa de Chile, ha sido siempre uno de los grandes amigos de nuestro país; y, del mismo modo que entre nosotros, el aniversario ecuatoriano despierta los más hondos sentimientos del pueblo, el aniversario de Chile es considerado en aquel país como una fiesta nacional.

LOS PROGRESOS DEL ECUADOR

La población del Ecuador es de 2.000,000 de habitantes, siendo su área territorial de 700,000 kilómetros cuadrados, incluyendo el archipiélago de Colón (Galápagos), distante del Continente 520 millas.

Atravesado su territorio por una doble cadena andina, está dividido en tres grandes regiones:

La región occidental, que comprende toda la extensión de la costa o sea la parte calurosa, produce cacao, café, caña de azúcar, caucho, paja toquilla, tagua (marfil vegetal), tabaco, maderas finísimas, naranjas, piñas, plátanos, cocos, etc.

En la región inter-andina se presentan los más grandes y variados contrastes de la naturaleza, desde las nieves perpetuas y las rocas escarpadas e inaccesibles, desprovistas de vegetación, hasta las colinas cubiertas de cultivos, y valles llenos de hermosas plantaciones. Sus principales productos son cereales de toda clase, legumbres y cuanto corresponde a un clima templado como es el de Chile, pues en esta parte de la República se goza de una Primavera perpetua.

La tercera región comprende desde el pie de la cadena oriental de los Andes, hasta la hoya amazónica, igualándose en su clima y productos a la región occidental o costanera, las cuales se encuentran en estado silvestre, perdiéndose esta producción casi por completo.

En todo el territorio hay minas de oro, plata, ázoe, estaño, carbón de piedra y otros minerales la mayor parte aún inexplotados; son famosos los yacimientos petrolíferos de Santa Elena.

Quito, capital de la República, se encuentra a 2,800 metros sobre el nivel del mar; tiene 110 mil habitantes, siendo su clima excelente y, no obstante, haber sido una ciudad incaica, la evolución del tiempo la ha modernizado. Fué la ciudad suramericana que lanzó el primer grito de independencia, el 10 de Agosto de 1809.

Guayaquil es una ciudad moderna, de calles amplias y rectas; cuenta con un magnífico Cuerpo de Bomberos, pues su personal lo componen 2,200 hombres, todo elemento nacional. Situada en la margen izquierda del río Guayas, tiene una población de 130,000 habitantes; dista 30 millas del mar. Durante la estación lluviosa, que corresponde a los tres primeros meses del año, se siente bastante calor; pero el resto del año, en las mañanas y en las noches, la temperatura es de 22 grados y a las 12 del día llega hasta 29 grados. Las obras de saneamiento de llevan a efecto con bastante actividad, pues ello se demuestra por no haber enfermedades epidémicas por ahora; desde luego, su estado sanitario es excelente.

Manta, Bahía y Esmeralda son otros puertos de mucha importancia comercial, sumándose a éstos otros de menos movimiento, pero de gran porvenir.

Cuenca, capital de la provincia de Azuay, es la tercera ciudad del Ecuador y tiene 50,000 habitantes; es muy comercial y ha sido la cuna de muchos de los más ilustres hombres del Ecuador.

Siguen Riobamba, Loja, Latacunga, Ibarra, Ambato y otras ciudades con más de 20,000.

Hace años que la ley de Instrucción Primaria Obligatoria se encuentra en vigencia, siendo castigados los padres que no manden sus hijos a las escuelas; son 4 las Universidades sostenidas por el Estado; y en resumen, en cuanto a instrucción, es poco lo que hay que desear, pues el porcentaje de analfabetos es bastante reducido.

El Ecuador es esencialmente un país agrícola. Su principal producto de exportación es el cacao. Según las últimas estadísticas, se cosecharon 42.670,000 kilos que representan un valor de 36 millones y medio de sucres sólo de este valioso producto. El total del comercio de exportación, fué de 36 millones de sucres.

A más del cacao se produce café, del que se exportan 15 millones anualmente; caucho en las provincias de Oriente; la tagua o marfil vegetal, de que se hacen botones, etc., y se extraen por año 20 mil toneladas; el tabaco, maderas finas de construcción y deliciosas frutas y legumbres que tienen mucho pedido en nuestros mercados.

La línea de ferrocarril más importante es la que une a la capital con el puerto de Guayaquil, y está en construcción la línea de Puerto Bolívar-Cuenca-Loja, que se comunicará con los afluentes del Marañón, por medio del ramal de Ambato.

¡OH, MARGARITA!

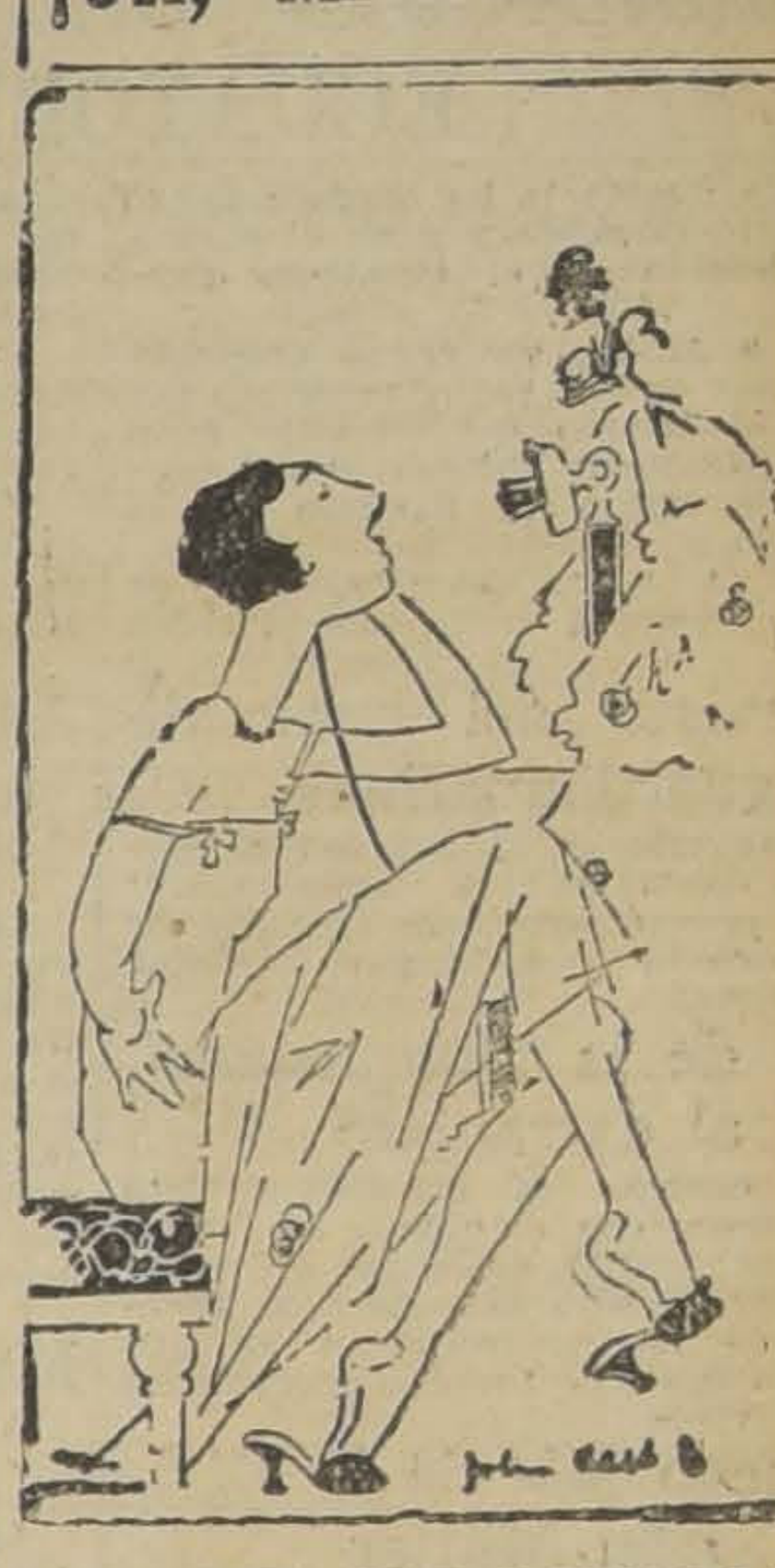

MARGARITA DICE QUE HABLAR POR TELEFONO NO CUESTA NADA; QUE LO QUE CUESTA ES CONSEGUIR QUE LE CONTESTEN....

DOS SEÑORITAS
BIEN RELACIONADAS, DE TRATO AFABLE, EDUCADAS Y DE MUY BUENA PRESENCIA, PARA TRABAJO FACIL Y BIEN REMUNERADO, NECESITA
ESTADO 36.— DE 10 A 6 P. M.
A-13

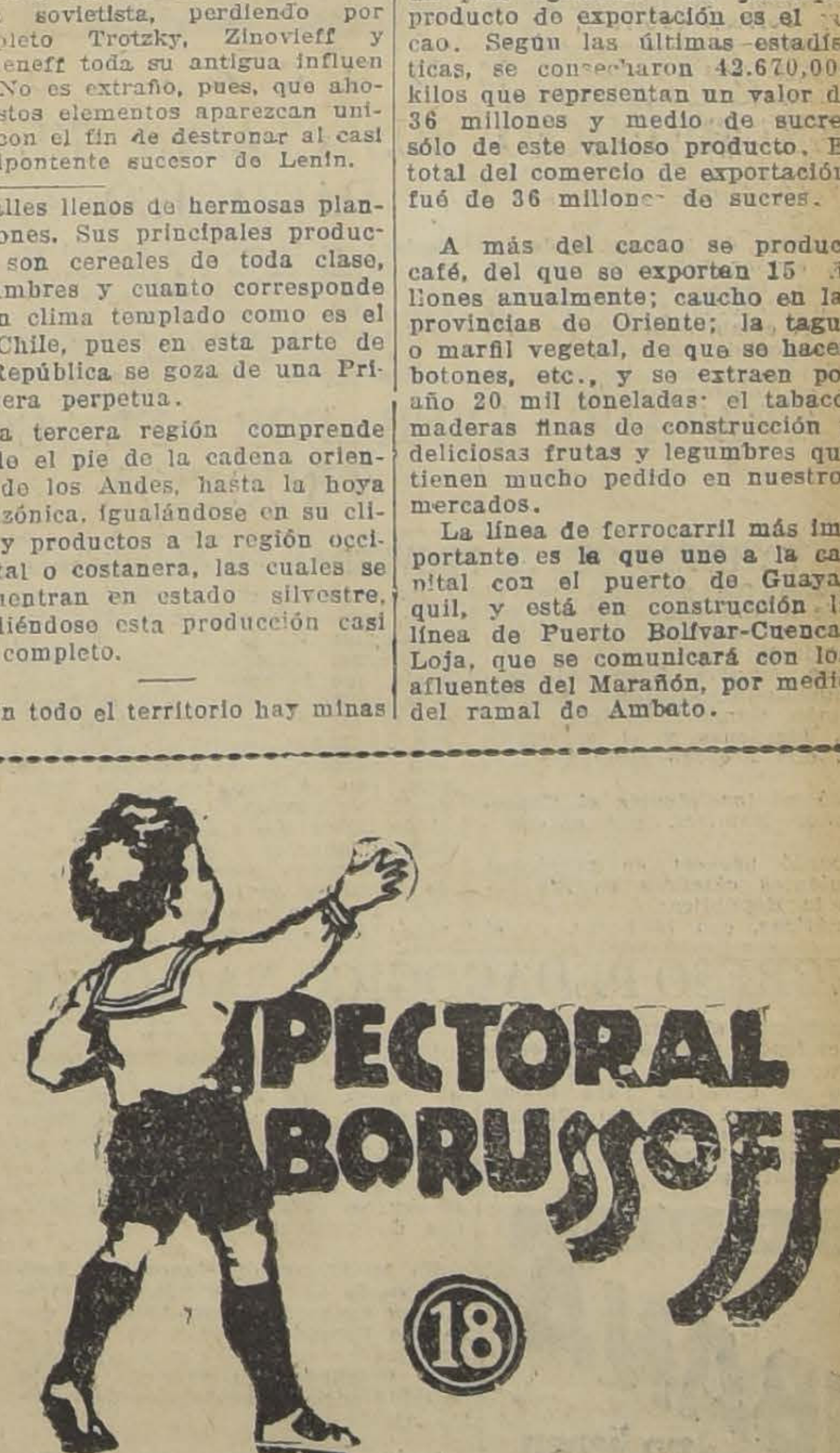

PECTORAL BORUSSOFF
18
CONTRA LA TOS Y AFECCIONES DE LAS VIAS RESPIRATORIAS
De venta en todas las boticas.
Base: Alquitrán, bromoformo y codeina. M. R.

VALPARAISO

(DE NUESTROS CORRESPONSALES)

INFORMACIONES DEL INTERIOR

CELEBRACION DEL ANIVERSARIO ECUATORIANO

En este puerto la ha organizado el Comité Pro-Ecuador y para el efecto ha confeccionado el siguiente programa:

A las 9 A. M., un grupo escogido de alumnas de las escuelas primarias cantará el Himno del Ecuador y la Canción Nacional chilena, en el momento de izarse la bandera en el Consulado.

A las 11 A. M., el Cónsul señor Concha recibirá a la colectividad ecuatoriana residente, representantes de Sociedades de empleados y Obreros, etc., en el Salón de Honor de la Sociedad Barros Arana.

En la noche se efectuará el número principal del programa de festejos que consistirá en una gran velada en el Salón Alemán.

Fuera de este programa se enviará un cablegrama de saludo el Presidente del Ecuador y un telegrama al Ministro del país amigo.

La revista del curso de guardiamarinas

Se efectuará en la mañana de hoy a bordo de la corbeta "Baquedano" y será presenciada por el Director General de la Armada y el Director del Personal.

Viaje de la "Baquedano" al extranjero

Esta corbeta se encuentra lista para zarpar, con el objeto de terminar la instrucción del curso de Guardiamarina, y sólo se espera la aprobación de los presupuestos en que se consultan los fonodos necesarios para el viaje.

El nuevo jefe de la División Militar

El General don Enrique Bravo, hizo ayer una visita de cortesía a las autóridades administrativas y navales del puerto, pasando, en seguida, al despacho del Intendente de la provincia y al del Director General de la Armada.

Los farmacéuticos y la recomendación de medicamentos

El Segundo Juzgado en lo Civil de este puerto, expidió ayer una sentencia en un juicio contra un farmacéutico y la Junta Municipal de Sanidad.

En esta resolución se sienta jurisprudencia, en la que se establece que el farmacéutico puede recomendar medicamentos.

Esta sentencia está en absoluta contradicción con las disposiciones del Código Sanitario, que prohibe recetar a los farmacéuticos.

El sumario del Banco Español

Bajará hoy de la Corte de Apelaciones a los tribunales de primera instancia.

Asistencia social para los oficiales de la Marina Mercante

La Sociedad de Capitanes y Oficiales de la Marina Mercante, ha acordado acercarse a la Dirección General de la Armada, para pedir el apoyo en sus propósitos de que se cree la Caja de Previsión Social de la Marina Mercante, y que se les permita instalar en el Hospital Naval una sala para el uso de los miembros de esa institución.

Mañana se iniciarán las maniobras navales

La Escuadra Activa, que en la actualidad se encuentra en Coquimbo, dará principio mañana a las maniobras de tiro de combate, que se efectuarán en Quinteros.

A estas maniobras asistirán el Director General de la Armada, dos jefes militares del Estado Mayor y los técnicos británicos, que se encuentran en la Armada.

Quillota está sin agua potable ni desagües

(De nuestro corresponsal, por telégrafo)

QUILLOTA, 9.—El pueblo está sin agua potable ni desagües, desde hace cinco días, temiéndose con fundamento el desarrollo de epidemias.

El regidor señor Agustín Avezón publica hoy una exposición culpando de este estado de cosas a la mayoría municipal que no da sesiones desde el mes de Enero último. Responsabiliza a tres personas que actualmente gobiernan la comuna.

"No puede hacerse cómplice con el silencio, dice el señor Avezón en su exposición—y hago pública protesta por el clamor sordo de este desgraciado pueblo, digno de mejor suerte—(Guerra, corresponsal)".

TARAPACA

Noticias diversas de Iquique

(De nuestro corresponsal, por telégrafo)

IQUIQUE 9.—La despedida del comando divisionario dió lugar a una cariñosa demostración de simpatía entre los elementos militares de la guarnición.

—"La Provincia" se ocupa del retiro de Hugo Silva de la empresa de publicaciones, diciendo que era el verdadero cerebro para los diarios de ella. En un extenso artículo, elogia su actuación, recordando sus éxitos en "La Nación", que en lo sucesivo seguirá contando con el brillante aporte del popular y talentoso periodista.

—Verdadero regocijo ha causado en ésta el comienzo del pago de los empleados públicos, que se encontraban en situación insostenible. — Bustamante.

ATACAMA

La epidemia de coqueluche

(De nuestro corresponsal, en Vallenar)

VALLENAR, 8.—A pesar de que el Código Sanitario establece que las Municipalidades dispondrán, según la formación de su presupuesto, del 5 al 10 o|o de sus entradas para combatir epidemias, nuestra Municipalidad no ha cumplido con estas disposiciones.

En tal situación la epidemia de coqueluche, llamada popularmente tos convulsiva, hizo estragos este Invierno, causando una gran mortalidad. Hubo ocasiones que en un sólo día se sepultaron siete niños; esta cifra es exorbitante para Vallenar.

Defensa del río

VALLENAR, 8.—Se encuentra en esta ciudad un ingeniero de la Sección Hidráulica de la Dirección de Obras Públicas, practicando estudios para reforzar la defensa y construcción de la ciudad contra las inundaciones del río.

El ingeniero mencionado se ha trasladado al terreno desde el día de su llegada. Su venida a ésta se debe a las activas gestiones de los parlamentarios señores Marambio, Azócar y Torres.—(Torres).

Banda de músicos

VALLENAR, 8.— Anteriormente, cuando el presupuesto municipal era mucho menor, Vallenar contaba con una buena banda de músicos que es la única distracción de nuestros habitantes.

Durante la actual administración comunal, a duras penas se puede sostener una pequeña, que no satisface los anhelos de la población. —(Torres).

El fallecimiento del doctor Armando Arestizábal

(De nuestro corresponsal, por telégrafo)

COPIAPO 9 — Ha causado honda consternación en esta ciudad el fallecimiento, ocurrido en Santiago, del Dr. señor Armando Arestizábal.

El doctor Arestizábal pertenecía a una familia copiapina y por esto se encontraba muy vinculada a la sociedad de este pueblo.

La bondadosa acción profesional del extinto, desarrollada en el largo tiempo que residió en ésta le hizo merecedor al profundo reconocimiento de sus coterráneos. — (Villagrán).

ayer tembló en Copiapó

(De nuestro corresponsal, por telégrafo)

COPIAPO 9. — A las cinco de esta tarde, la ciudad fué sacudida por un fuerte y prolongado temblor, que puso en alarma a la población. (Villagrán).

Los trenes llegan continuamente atrasados

(De nuestro corresponsal, por telégrafo)

COPIAPO 9. — Debido al pésimo estado en que se encuentra la línea del ferrocarril longitudinal Norte, los trenes no llegan sino contadas veces a la hora de itinerario.

El longitudinal de hoy, que debió llegar a las 8.50, lo hizo a mediodía. Los accidentes originados por el lamentable estado de la vía férrea se suceden con demasiada frecuencia.— (Villagrán).

Aún no se paga a los empleados públicos

(De nuestro corresponsal, por telégrafo)

COPIAPO 9. — Los empleados públicos de esta ciudad no reciben todavía sus sueldos. El Tesorero fiscal hace todos los esfuerzos posibles para reunir los fondos que se necesitan. — (Villagrán).

ACONCAGUA

EL PRIMER "LADIES - MEET" DE LA TEMPORADA

(De nuestro Corresponsal, por Telégrafo)

Hoy se efectuó en este pueblo el primer "Ladies-meet", que, como apertura de la temporada de paperchase y en honor de los comandantes señores Salvador Mejías y Carlos Espinace, preparó con todo entusiasmo el "Aconcagua Paperchase Club".

A las 12 M. se dió la señal de partida a los zorros, señores Alejandro Meyer y teniente Raúl González, quienes en espléndida forma cumplieron los primeros saltos en la parte del recorrido marcado en la Avenida Argentina, siguiéndoles después el resto de los jinete, de los cuales también, la mayoría efectuaron en buena forma los saltos.

Se puso término a la carrera en Coquimbito, donde se puso fin al recorrido, habiéndose salvado más de treinta salto.

La Quinta de Las Acacias fué el lugar indicado para servirse el almuerzo.

El almuerzo transcurrió en la más íntima alegría.

Finalizando se llevó a efecto un animado baile, amenizado como el almuerzo, por el Orfeón Municipal.

La fiesta se prolongó hasta las últimas horas de la tarde.—(Masafierro).

LLANQUIHUE

FALLECIO EN OCTAY DON JULIO WILLER

(De nuestro Corresponsal, por Telégrafo)

PUERTO MONTT 9. — En Octay falleció el viejo patriarca del Partido Radical, don Julio Willer, fundador de la Asamblea de esa ciudad. Sus funerales se verificarán el Miércoles. El partido y la juventud le rendirán grandes homenajes. — (Hein).

CAUTIN

La designación de dos araucanos para desempeñar cargos judiciales

TEMUCO, 8.—La Intendencia de esta provincia ha designado por privera vez a dos miembros de la Sociedad "La Moderna Araucana", formada por aborígenes, para que desempeñen cargos judiciales en la subdelegación de Quecherehue.

El Directorio de esta Sociedad, con este motivo, ha dirigido una calurosa nota de agradecimiento al Intendente de esa provincia, señor Navarrete Concha, quien ha respondido en los siguientes términos:

Señores Antonio Chihuailef y demás firmantes.—Cunco.— Complacido recibo telegradama de ustedes y lo agradezco. He querido honrarme honrando a la raza aborigen con los nombramientos a que ustedes se refieren, porque lo merecen por su anhelo de mejoramiento intelectual y material y por su afán en convertirse en ciudadanos útiles para el progreso de la patria.—(Firmado): **Navarrete Concha.**

Una distinguida dama de Castro se suicida

(De nuestro corresponsal especial, por telégrafo)

PUERTO MONTT 9. — En Castro se suicidó disparándose un balazo en la cabeza, la distinguida señorita de esa localidad, Blanca Viereck. El hecho, que ha causado sensación en la sociedad de aCstro, ocurrió a las 8 de la mañana. — (Hein).

VALDIVIA

Los profesores considerarán el nuevo descuento

(De nuestro corresponsal, por telégrafo)

VALDIVIA 9. — Los profesores de esta ciudad se reunirán próximamente para considerar el nuevo descuento ordenado por la Caja Nacional de Empleados Públicos y Periodistas. — (Barra).

Se inició el pago de los empleados públicos en Valdivia

(De nuestro corresponsal, por telégrafo)

VALDIVIA 9. — La Tesorería Fiscal de esta ciudad ha empezado el pago atrasado de los sueldos a los empleados públicos — (Barra).

CHILOE

Los funerales de una profesora

(De nuestro corresponsal, por telégrafo)

ACHAO, 9.—Los funerales de la profesora del Liceo, doña Sara Quintana de Barría, dieron lugar a que el pueblo exteriorizara sus sentimientos de pesar.

Formaron en el cortejo el profesorado y alumnos del establecimiento y numerosas personas más.

En el Cementerio usaron de la palabra varios profesores y el presidente de la Junta Comunal de Educación.—(Cárdenas).

COQUIMBO

COQUIMBO EMPATA A LA SEREN EN UNA PARTIDA DE FOOTBALL

(De nuestro Corresponsal, por Telégrafo)

LA SERENA, .9—Ayer se llevó a cabo la partida de selección entre equipos de la Zona Norte, resultando en empate Coquimbo con La Serena.

El Domingo próximo jugar quimbo con Antofagasta.—(guez).

Se proyecta una huelga de consumidores de carne en La Serena

(De nuestro corresponsal, por telégrafo)

LA SERENA, 9.—Los diarios locales protestan por la enorme carestía de la carne, debido a los abusos de los carniceros, lo que complica aún más la vida.

Se insinúa la idea de declarar la huelga para abstenerse comprar carne o formar una cooperativa de consumidores.—Rodríguez).

Acto literario en el Li de La Serena

(De nuestro corresponsal, por grafo)

LA SERENA, 9.— Los del Liceo de Hombres efe ayer una reunión literaria, la cual se leyeron importantes bajos.

A este acto asistieron las ridades y las familias de los nos.—(Rodríguez).

SOCIEDAD ANONIMA COMERCIAL BRAUN y BLANCHARD

Servicio de pasajeros y carga para el Norte y Sur del país. Salidas cada 21 días a Punta Arenas y semanales a Arica.

SALIDAS PARA PUNTA ARENAS
"VALPARAISO".. .. .. 19 de AGOSTO

SALIDAS PARA ARICA
"MAGALLANES".. .. .. 7 de AGOSTO

AGENCIA EN SANTIAGO
Blanchard y Puelma Ltda.— Huérfanos 1059.—
Teléfono Inglés 4952.— Casilla 1123.

C. S. A. V.

SERVICIO MENSUAL A NUEVA YORK EN 18 DIAS
"TENO" SABADO 28 DE AGOSTO A LAS 4 P. M.
con escalas en ANTOFAGASTA, IQUIQUE, ARICA, CALLA PAYTA y CRISTOBAL.

SERVICIO QUINCENAL A GUAYAQUIL (Ecuador)
"PALENA" VIERNES 20 DE AGOSTO A LAS 6 P. M.
con escalas en Coquimbo, Antofagasta, Gatico, Tocopilla, Iquiq Caleta Buena, Arica y puertos peruanos.

SERVICIO QUINCENAL A PIMENTEL (Perú)
"MAPOCHO" VIERNES 13 DE AGOSTO A LAS 6 P. M.
con escalas en Coquimbo, Huasco, Caldera, Chañaral, Taltal, A tofagasta, Iquique, Pisagua, Arica y puertos peruanos.
VALPARAISO A PENCO, LOTA, TOME Y TALCAHUAN
SALIDAS DE VALPARAISO TODOS LOS MIERCOLES

COMPAÑIA SUD-AMERICANA DE VAPORES
WESSEL DUVAL y Cía. Huérfanos esquina Morandé. Agentes
Cía. TRASPORTES UNIDOS Estado esquina Delicias Sub-Agentes

SOCIEDAD MARITIMA Y COMERCIAL R. W. JAMES Y Cía.
EL VAPOR NACIONAL DE PASAJEROS:
FRESIA
Ex-"GUATEMALA", de la P. S. N. C., de 5.000 toneladas de desplazamiento.
CAPITAN, FLORIDOR CARRASCO
Saldrá EL JUEVES 12 DE AGOSTO, A LAS 6 DE LA TARDE para Coquimbo, Huasco, Caldera, Chañaral, Taltal, Antofagasta, Tocopilla, Iquique y Arica.
Atracará al Espigón el día de salida.
Por fletes, pasajes y demás pormenores, verse con:
Sociedad Marítima y Comercial R. W. JAMES y Cía. Avenida Errázuriz 1014.—Teléfono Inglés 2652. — Valparaíso
LUIS A. GONZALEZ C. Bandera 152—Teléfono Inglés 2165 —Casilla 1703.— Santiago

GRACE LINE
Servicio rápido de pasajeros para Antofagasta, Iquique, Arica, M llendo, Callao, Salaverry, Talara, Balboa, Cristóbal y
Nueva York
"SANTA TERESA"
Saldrá de VALPARAISO, EL 18 DE AGOSTO, a la 1 P. M.
SANTA ANA ... ... SETIEMBRE 1.o
SANTA ELISA ... ... SETIEMBRE 15
"SANTA LUISA"... ... ... SETIEMBRE 29
New Orleans and South American Steamship Co. Servicio mensu de vapores de carga desde New Orleans (EE. UU.) a puerto chilenos y vice-versa
GRACE Y CIA., (CHILE S. A.)
HUERFANOS N.o 1189 — SANTIAGO

P. S. N. C.

VAPORES PARA EUROPA
Vía Canal de Panamá

OROPESA . . 21 de Agosto	1 P. M.	Para Antofagasta, Mejillones, Iquique, Arica, Mollendo, Callao, Balboa, Cristóbal, La Habana, Coruña, Santander, La Pallice y Liverpool.
OROYA. . . 4 de Setiembre		
ORIANA. . . 18 de Setiembre		

VAPORES PARA NUEVA YORK

Por estos vapores se expenden boletos de segunda clase para Europa y puertos de la costa, a precios convenientes.

ESSEQUIBO . 11 de Agosto	1 P. M.	Para Antofagasta, Iquique, Arica, Mollendo, Callao, Santander, Pavía, Balboa, Cristóbal, La Habana y Nueva York.
EBRO. . . . 8 de Setiembre		
ESSEQUIBO . 6 de Octubre		

R. M. S. P.

SERVICIO RAPIDO DE LUJO DESDE Buenos Aires a Europa
PROXIMAS SALIDAS DE LOS AFAMADOS VAPORES "A"
VIAJES RAPIDOS A LISBOA, EN 18 DIAS; CHERBURGO Y SOUTHMPTON EN 19 DIAS
"AVON".. .. .. 14 de AGOSTO
"ALMANZORA" .. .. 25 de AGOSTO
"ANDES".. .. .. 4 de SETIEMBRE
"ASTURIAS".. .. .. 15 de SETIEMBRE
"ARLANZA".. .. .. 29 de SETIEMBRE
PROXIMAS SALIDAS DE LA LINEA "D"
Desna. . . 12 de Agosto | Darro. . . 23 de Setiembre
Demerara . 9 de Setiembre | Deseado. . 7 de Octubre
VIAJES DE LLAMADA DESDE VARIOS PUNTOS DE EUROPA, SIRIA Y TURQUIA

Agustinas 1017 — Casilla 536 SANTIAGO . THE PACIFIC STEAM NAVIGATION Co. VALPARAISO Calle Blanco — Casilla 24 V.
SUB-AGENTES EN SANTIAGO: TRASPORTES UNIDOS, ESTADO ESQUINA ALAMEDA — VILLALONGA, AGUSTINAS N.o 817.

N. G. I.

LINEA MENSUAL: VALPARAISO — PUERTOS DEL NORTE — EUROPA
"NAPOLI".. .. .. 1.o DE SETIEMBRE
"VENEZUELA".. .. .. .. 2 DE OCTUBRE
"BOLOGNA" .. .. 4 DE NOVIEMBRE

LINEA GRAN EXPRESS BUENOS AIRES — BRASIL — EUROPA
"DUCA ABRUZZI".. .. .. .. 18 DE AGOSTO
"GIULIO CESARE".. .. .. .. 25 DE AGOSTO
"PSSA. MAFALDA".. .. .. .. 4 DE SETIEMBRE
"DUCA D'AOSTA" .. .. 22 DE SETIEMBRE

NAVIGAZIONE GENERALE ITALIANA
VALPARAISO, Blanco 1136 — SANTIAGO, Agustinas 1042

EDUCACION

AYER REINICIO SUS CLASES EL INSTITUTO PEDAGOGICO

Desde antes de la llegada de los alumnos, en las primeras horas de la mañana, fuerza de policía ocupó los alrededores y custodió las puertas del establecimiento, en previsión de posibles incidentes.

Las clases que se reiniciaron, lo hicieron sin obstáculos. Según nos declaró, en la tarde de ayer el señor Merino, de los 320 alumnos que componen la actual matrícula, asistieron 300. Del profesorado del establecimiento ocuparon nuevamente sus cátedras 25 profesoes.

Nos agregó el señor Merino, que de los 150 alumnos que hasta ahora no se han reincorporado, pues en la antigua matrícula figuraban 470, posiblemente vuelvan a las aulas 70 más, cuyas solicitudes serán consideradas el Jueves próximo por la Comisión Calificadora, que para el efecto se ha nombrado.

LO TRATADO AYER POR EL CONSEJO DE INSTRUCCION

CATEDRAS QUE SE PROVEERAN EN PROPIEDAD E INTERINAMENTE

La sesión fué presidida por el Rector de la Universidad, don Claudio Matte, y asistieron los siguientes consejeros:

Señores Aguirre Luco, Alessandri, Amunátegui, Cabieses, Dinator de Guzmán, Gandarillas, Lenz, Lira Infante, Mardones y el secretario general, don Ricardo Montaner Bello.

Excusó su inasistencia el Consejero señor Ramírez, por enfermedad.

Se acordó proveer en propiedad las siguientes cátedras en los Liceos de la República:

Matemáticas, con 16 horas, en el Liceo de Hombres de Copiapó; dibujo, con 18 horas, en el Victorino Lastarria; dibujo, con 4 horas, en el Miguel Luis Amunátegui; gimnasia, con 19 horas, en el de Hombres de Talca; canto, con 12 horas, en el mismo Liceo; matemáticas, con 16 horas, en el de Niñas de San Fernando; matemáticas y física, con 26 horas en el de Niñas de Tomé; gimnasia, con 6 horas, en el de Niñas N.o 3 de Santiago; trabajos manuales y gimnasia, con 12 y 14 horas, respectivamente, en el de Hombres de San Felipe.

Se resolvió que continuaran servidas interinamente, las siguientes asignaturas: matemáticas, con 4 y caligrafía con 8 horas en el Liceo de Niñas N.o 3; matemáticas, con 10 horas en el de Niñas N.o 4; dibujo, con 14 horas en el Liceo de Aplicación; física, con 2 horas, en el de Hombres de Tomé; dibujo y caligrafía, con 18 horas, en el de Hombres de San Felipe.

Se autorizó a la Directora del Liceo de Niñas de Viña del Mar, para que haga funcionar, fuera de las horas de clases, un curso particular de comercio; y a la Directora del N.o 4, para celebrar una fiesta de beneficencia.

CONGRESO PEDAGOGICO NACIONAL

Ha continuado el Secretariado General recibiendo nuevas adhesiones de instituciones obreras y estudiantiles que se aprestan para tomar participación en el Congreso que próximamente se reunirá en esta capital para estudiar la reforma integral de la enseñanza pública.

Entre las instituciones estudiantiles que recientemente han designado sus delegaciones están la Escuela de Veterinaria, el Instituto Superior de Comercio y la Federación Estudiantil Femenina. Otras escuelas como las de Farmacia, Dentística, Pedagogía, Ingeniería, Medicina, se preocupan vivamente de las elecciones de delegados.

En la Asociación General de Profesores de Chile hay gran entusiasmo por concurrir a este torneo a que se han llamado a todos los factores que puedan contribuír a dar rumbos a la enseñanza en armonía con la realidad social y económica de nuestra nación.

La Comisión Organizadora del Congreso, será designada por los Secretarios Generales en la semana en curso, constituída por prestigiosas personalidades de nuestro mundo educacional, científico, artístico, obrero y estudiantil.

Los secretarios siguen atendiendo hoy a los interesados de 10 A. M. a 12 M. y de 2 a 4.

CIGARRILLOS
LA CUBANA
no tienen RIVAL
40 cts
fumadlo.

El Decano de Humanidades

El nombramiento de Decano de la Facultad de Humanidades, cuya tramitación se hallaba detenida, fué firmado ayer por el Ministro de Instrucción Pública y remitido a las diversas reparticiones que deben conocer de él.

Como informamos en su oportunidad, se designó para ocupar dicho cargo al señor Julio Montebruno López.

TITULOS Y GRADOS OTORGADOS AYER.—Farmacéuticos.—Doña Hilda Gaina Cariola, doña Lucía Lian Bourderes, don Ramiro Robles Pino, don Felipe Salinas Díaz Muñoz, doña Guillermina Sutter Schifferli.

Profesor de Castellano.—Don Ismael Aguirre Echiburú.

Licenciados en Medicina y Farmacia.—Don Ricardo Donoso Castro, don Néstor Flores Williams, don Carlos Sotomayor Pozo, don Ramón Valdivieso Delaunay, don Alfredo Velasco Sanfuentes.

Bachilleres en Medicina y Farmacia.—Don Ricardo Donoso Castro, don Adolfo Tannenbaum Berman.

Bachilleres en Leyes y Ciencias Políticas.—Doña Elba Apolonio Rodríguez, don Francisco Bonacich Martinovich, don Julio Carvallo Muñoz, don Armando Uribe Herrera, don Gustavo Valdés Fuenzalida.

MANIFESTACION EN HONOR DEL PROFESOR DOCTOR ISAAC COX.—Se efectuará mañana a las 5 de la tarde en la Asociación Cristiana Femenina.

El señor Cox es un distinguido profesor norteamericano, que ha dictado durante su estada en nuestro país, numerosas conferencias y un curso sobre la Historia de Estados Unidos.

HOY HABRA SORTEO DE BACHILLERATO EN LEYES.—Se nos ha informado oficialmente que a pesar de ser hoy día feriado escolar, se llevará a efecto en la Universidad el sorteo que estaba anunciado.

LA MATRICULA PARA LOS EXAMENES DE LEYES DE SETIEMBRE. — Quedará cerrada el Sábado próximo, en la oficina de la Escuela. Para matricularse es enecesario presentar previamente el recibo de ingreso en tesorería Fiscal de la cuota correspondiente del impuesto.

Sobre un descuento a los profesores primarios

GESTIONES DE LA ASOCIACION DE PROFESORES

Interpertando ligeramente una disposición de la ley sobre Caja Nacional de Empleados Públicos y Periodistas, el Consejo de esta institución había impartido instrucciones a los tesoreros fiscales para que descontaran por parcialidades al magisterio primario, a contar desde el mes de Junio, la primera diferencia del aumento de sueldos de Octubre del año pasado.

GESTIONES DE LA ASOCIACION DE PROFESORES

A pedido de las agrupaciones del país, la Junta Ejecutiva de la Asociación de Profesoires acordó realizar diversas gestiones para evitar la aplicación de este nuevo descuento, de efecto retroactivo y, en consecuencia, indebido.

En efecto, en la semana pasada, una comisión de la Junta entregó un Memorial al Ministro del Interior, y otra, se entrevistó con el Director de la Caja de Empleados Públicos para hacerle entrega de una solicitud dirigida al Consejo, pidiendo la suspensión del descuento.

Explicadas al señor Novoa algunas circunstancias y los fundamentos, de la presentación de los profesores, reconoció que el descuento se había autorizado indebidamente y prometió despachar órdenes para que se suspendiera su aplicación, sin perjuicio de pasar la solicitud al conocimiento del Consejo.

SE MANTIENEN LAS DIFICULTADES

No obstante, en los últimos días la Junta Ejecutiva de la Asociación de Profesores, ha recibido numerosos telegramas en que se denuncia que los Tesoreros Fiscales mantienen el propósito de hacer efectivo el descuento.

Aunque se sabe que a última hora la Caja ordenó que se dejara sin efecto el descuento, en el día de hoy comisiones de la Asociación de Profesores entrevistarán al Director del Tesoro, y, posiblemente, al Director de la Caja de Empleados Públicos.

LA SESION DE ESTA TARDE

A las 5 P. M. de hoy se reunirá extraordinariamente, ante la Junta Ejecutiva, de la Asociación de Profesores, para conocer el resultado de estas gestiones y tratar sobre la organización de los cursos de perfeccionamiento que en Setiembre próximo funcionarán en las principales ciudades del país.

CLUB DE AJEDREZ DE CHILE

Ayer estrenó su nuevo local en Bandera 154 el Club Ajedrez de Chile, notándose bastante entusiasmo entre los numerosos asistentes con motivo de los próximos campeonatos nacional e internacional patrocinados por "La Nación" y que con toda seguridad se realizará en ese local.

Entre los concurrentes pudimos anotar a la señora Luisa Leigh, señorita Teresa Hansen, don Maximiliano Flores, Rodrigo Flores, Amos Burn, Luis Muñoz, Carlos Anfruns y otros que se nos escapan.

Nuestros ajedrecistas pued visitar el local de 5 P. M. ad lante, ya que la eliminatoria ra integrar los tres puestos el campeonato por Chile entre mejores aficionados de la cap se principiará esta semana y no dudar será la atracción gatoria de todos nuestros ajed cistas.

PROBLEMA N.o 12 "LA NACION

Rectificamos: El peón del grama debe estar en cuatro rre dama, tal cual lo especif la anotación.—Amos Brun.

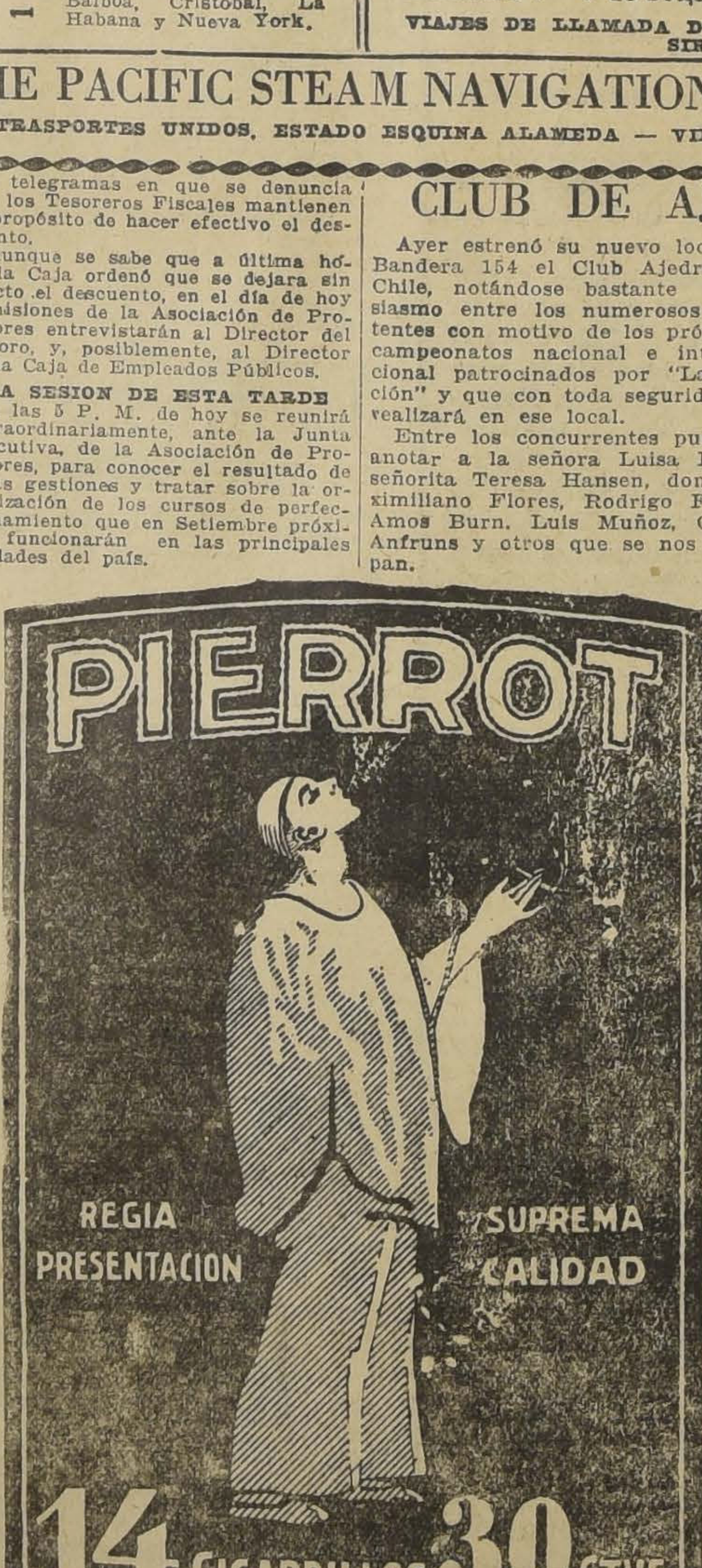

La catástrofe de Chuquicamata

COMO SE PRODUJO EL ACC DENTE.— NOMINA DE LO MUERTOS.

En la Dirección General d Trabajo se nos han proporcio do los siguientes datos recibi en esa repartición a raíz del ac dente ocurrido recientemente en mineral de Chuquicamata.

"En la mina Balmaceda, Chuquicamata, perecieron asfix dos cuatro obreros chilenos y ingeniero extranjero, a causa una filtración de gases a tra del cerro, gases que provenían un tiro que se había hecho en llar a 300 metros de distancia punto en que se produjo el ac dente.

"Esta sensible desgracia qu costó la vida a cinco personas produjo poco después de las 11 día del 7 de los corrientes. L cuatro operarios bajaron a la na a las 12 1|2 y subieron po después con una tina con mat les y volvieron a bajar en segui El ingeniero inspector de la na bajó cerca de la 1 P. M. y como no regresara tan luego y viera salir humo, el encarga del malacate dió la señal de al ma, encontrándose, cuando se gró bajar, los cuatro cadáveres los operarios junto a la jaula subida y al ingeniero a unos metros al interior del socavón.

"Nombres de las víctimas: Al fredo Montaner Catalán, chilen de la provincia de Valdivia, de años de edad; José Gómez, chile no, de Coquimbo, de 26 años; sé Jiménez Hortigas y Juvenal Muñoz Guzmán, de Concepción de 27 años de edad."

LA NACION

Santiago, 10 de Agosto de 1926

LA CONTROLARIA DE LA HACIENDA PUBLICA

A pesar de las reiteradas promesas del señor Ministro de Hacienda el proyecto de ley que crea una Contraloría de la Hacienda Pública no ha sido enviado todavía al Congreso para su estudio. Hace algún tiempo—unos dos meses—el señor Ministro envió este proyecto que corre ya impreso a los jefes de oficina que se relacionan con la creación de este nuevo e importante servicio para que dictaminaran sobre él.

La ley de Contraloría de la Hacienda Pública es una ley de urgencia y de apremio, siendo como es el complemento indispensable de la ley orgánica de presupuesto ya dictada y en vigencia. Es además una de las bases del vasto plan financiero propuesto por la misión Kemmerer. Sin un método científico, estable y seguro de fiscalización no hay finanzas ordenadas y sin finanzas en orden no hay doctrina ni plan financiero que pueda caminar. En este sentido la Contraloría es un complemento del Banco Central y de la Superintendencia de Bancos.

Hay un reconocimiento unánime para estimar que los métodos actuales de fiscalización son anticuados e ineficaces. Más aún, se reconoce que la mayor parte de los vicios de la administración de fondos se derivan de la falta de un mecanismo legal de fuerza y funcionamiento automáticos. Este sistema ha venido generando un procedimiento perezoso y confuso en las cuentas; además se ha enquistado la responsabilidad fiscalizadora ante una práctica imposibilidad de hacer cumplir las leyes de control.

El proyecto Kemmerer adoptado por el Gobierno consulta un plan científico que ajusta con seriedad y honradez el control de la Hacienda Pública. La Contraloría se independiza de todos los servicios que debe controlar y queda bajo la autoridad directa del Presidente de la República; la responsabilidad queda centralizada y localizada en un Contralor General en que se resumen todos los servicios y atribuciones hoy dispersos en cuatro oficinas distintas: la Dirección General de Contabilidad, el Tribunal de Cuentas, la Dirección General de Estadística y la Inspección General de Bienes Nacionales. La Contraloría tendrá entonces a su cargo el examen e inspección de cuentas, la compilación de datos estadísticos y la compulsación inmediata de todas las disposiciones legales existentes sobre administración de fondos.

Colocada la Contraloría bajo la dependencia directa del Presidente de la República queda eliminada la influencia que la política puede ejercer sobre los organismos fiscalizadores. Por lo demás el proyecto establece una serie menuda de disposiciones que suman en conjunto un tecnicismo apropiado para la tramitación rápida de las cuentas. Con este sistema el Gobierno podrá disponer en cualquiera circunstancia de un estado exacto de las cuentas fiscales, de lo recaudado y de lo invertido, elemento primordial en el manejo de las finanzas del Estado.

La responsabilidad fiscalizadora queda automáticamente compulsada en la ley con la obligación de la rendición perentoria y fatal de las cuentas en los servicios secundarios y con la obligación de los balances mensuales y memorias anuales que el Contralor debe presentar al Presidente de la República y al Congreso. Actualmente las tesorerías de provincia presentan sus cuentas con excesivo retardo y a menudo se efectúan pagos indebidos con cargo a ingresos corrientes que sólo más tarde se autorizan legalmente. La Contraloría dispone una tramitación que hace imposible estas corruptelas y que compulsa rápidamente las inversiones.

La ley consulta además facultades especiales para el Contralor a fin de que pueda citar testigos, tomar juramentos y recibir declaraciones simplificando el proceso actual, complicado y engorroso de la intervención judicial.

En suma el proyecto que retiene el Gobierno en su poder establece un organismo preciso de fiscalización rigurosa de las cuentas y de compulsación automática de la Hacienda, con una absoluta independencia de acción y liberado de toda presión política.

Puede anticiparse entonces que encontrará este proyecto una favorable acogida en el Parlamen-

Nuestra epidemia

por PAUL VERITE

Nunca será posible establecer dónde funciona ese laboratorio infecto y subterráneo que elabora los rumores sensacionales. Sólo una vez, y por casualidad, he encontrado el punto de partida de un "canard", y para eso harto insignificante. La gente de letras andaba consternada con una nueva lamentable: por causa de un accidente, le habían amputado un pie a un poeta y amigo, hoy difunto, y que por entonces iba en el tramo más esperanzador de su trayectoria. Tenía veinte años, había publicado triunfalmente su primer libro, era un guapo mozo... Supe de su desgracia por dos o tres referencias. Encontré una tarde a Claudio de Alas, y, naturalmente, mis primeras palabras fueron para preguntarle:

—¿Supiste que le cortaron un pie a...?

Claudio mostró en una gran risa sus largos dientes africanos:

—¡Ya volvió!...

—¿Qué quieres decir?

—Hace una semana eché a rodar esta bola. Eres tú el primero que me la devuelve...

Y es probable que muchos conserven la certeza de aquella imaginaria mutilación hasta la hora de su muerte. El desmentido no alcanza jamás a extinguir la especie falsa. Salvo que se trate de una noticia agradable. Entonces, en cuanto se comprueba que no era cierto que habíamos heredado a un tío remoto, que no era verdad que nuestra mina había dado un gran alcance, se desmenuza la bola con saña, se la hace polvo y el polvo se arroja voluptuosamente al viento.

Pero cuidamos la falsa mala nueva con cariño, procuramos mantenerla en pie, conservarle siquiera un vestigio de vida. Por si retoña. ¡Y por si acaso era verdad!...

Se llega hasta a odiar al fallido, al operado de apendicitis, al muerto, cuando los interesados logran mostrar que sus negocios están bien, el apéndice en su sitio y el alma pegada al cuerpo todavía. Hay un pueblo de Chile donde hace años se corrió por broma que yo me había pegado un tiro. Lo creyeron en el Club. Si me lo hubiera pegado en realidad, continuaría siendo el "estimable y malogrado joven", "esperanza de mi familia", todo, en fin, lo que de mí se dijo con tan infausta oportunidad. Pero resultó que, como en el caso de la muerte de Clemenceau, la noticia era por lo menos prematura, y desde entonces allí se me tiene por persona poco seria.

Ahora ha reverdecido en Santiago la epidemia de los canards. Fué lo único grande, monstruoso, que produjeron nuestras revoluciones de ahora tiempo. Y parece que es lo único también que les ha sobrevivido.

Nos quedó el gusto de asustar a la gente con la nueva de conspiraciones imaginarias, ya que las dos revoluciones, las pobrecitas, no tenían materia para impresionar a nadie. Los acontecimientos se desarrollan en pocos minutos. En la peluquería le hablan a uno de "ciertas reuniones" y que el Gobierno piensa tomar medidas. Al llegar a la esquina de Agustinas se mencionan concretamente los nombres y números de los "regimientos sublevados". En Bandera se encuentran ya muertos y heridos, y por lo menos dos coroneles con barra de grillos. En Teatinos nos enteramos de que todo el Estado Mayor está preso, y que de la Moneda han telefoneado pidiendo urgentemente pasajes a la **Royal Mail.**

No se permite ni el esbozo de una sonrisa de duda. Todo procede de fuente absolutamente fidedigna. Hay testigos.

—Pero si yo vengo de allá...

Y rueda la bola. En esta general platitud de los espírtus, no encuentra obstáculos, se difunde, se agiganta... Característica de todos los pueblos chicos, y de los que siendo superficialmente grandes, conservan el alma del villorrio.

Esta epidemia de rumores no tiene sino un remedio: no hacerle caso. Como ciertas formas de la grippe, se pasa en pie. Y sólo va a concluir cuando el Gobierno decida dedicarse más a gobernar que a desmentir.

P. V.

NUESTRA RESPUESTA A GANADERO SOBRE EL IMPUESTO AL GANADO ARGENTINO

Nuestro tema y nuestros estudios en respuesta a "Ganadero" no han llevado sino un objetivo: probar que la aplicación del impuesto al ganado argentino no determina el encarecimiento de la carne. Todos los demás puntos que se nos han propuesto y que a juicio de éste "son sus puntos básicos", los dejamos de lado, porque no influyen en el fondo de la cuestión y porque ellos no dicen relación directa con dicho tema que fué planteado por "Ganadero" en su primer artículo.

En esta última colaboración ha demostrado "Ganadero" poco conocimiento de la cuestión: "Estoy muy lejos de negar que se importe ganado flaco; **pero siempre hemos creído que ese es el ganado de contrabando y que no puede venir pagando el impuesto establecido...**" La afirmación que hace con respecto a la internación de ganado flaco es característica; precisamente no creemos equivocarnos si decimos que el 75 % de la internación es de animales para engorda; que cuando ésta no ha sido suficiente, por escasez de pasto que apoca la demanda de parte de los agricultores, es cuando aumenta la internación de ganado gordo. Así tenemos que la internación del mes de Abril del año en curso es de 23,842 cabezas de las cuales 4,172 entraron por ferrocarril.

La causal determinante de la internación de ganado flaco hemos dicho que es el talaje; las crianzas nacionales producen más o menos 330,000 cabezas para la matanza, hechos los castigos por mortalidad y aún calculados los efectos de la prohibición de matar hembras menores de 4 años. Habiendo pasto, sumada esta partida con la internación de ganado para engorda, que según "Ganadero" "necesita aclimatarse y engordar después, es decir de seis meses a un año de tiempo, lo que recarga mucho el precio del animal", motivo por el cual estima dudoso que el engordero se dedique a este negocio, forman la base de nuestro aprovisionamiento de carne y sólo entra ganado gordo, cuando la escasez de pasto ha retraído la internación de ganado para engorda.

El procreo naturalmente determina la internación de animales argentinos; pero nada se sacaría, aún cuando hubiera muy poca producción de nuestras masas de ganado si el talaje no abundar; el año 1923 nos vinieron por ferrocarril 53,205 hembras gordas; es lógico que ese año se pasaran cosas extraordinarias, ya que los agricultores argentinos sufrieron la crisis más profunda que haya acontecido a la ganadería de la vecina República; en aquellos días causas económicas nacionales mantuvieron el precio para nuestro ganado y hasta cierto punto nos salvó el impuesto al ganado internado.

Para que vean nuestros lectores lo que significa el impuesto al ganado argentino, vamos a entrar en números: el valor de la internación argentina, calculando 100 mil cabezas, lo estimamos en $ 30,000,000.00; el impuesto al ganado argentino calculado al máximun, produce al Fisco $ 8.550,000.00 y protege una industria que vale en el peor de los casos $ 598.661,400.00. La producción anual en carne de dicha industria la estimamos en 127 millones 326 mil 95 pesos, descontando de nuestro consumo los 100,000 animales que decimos internados.

Ahora bien, si de estos 100,000 animales 75,000 han sido internados por boquetes y gravados con $ 72.00 y 25,000 lo han sido por ferrocarril y gravados con $ 126.00, tendremos que el Fisco se ha beneficiado con $ 8.550,000.00; partiendo de un consumo de 450,000 cabezas tenemos un recargo por animal de $ 19.00 y si se calcula el promedio de animal de matanza en 450 kilos el recargo por kilo sería de 0.04,2 kilo vivo.

Esto, partiendo de la base del recargo integral del impuesto sobre nuestro consumo de carne; ya hemos dejado establecido que el impuesto al animal flaco internado no importa en ningún caso un recargo en el precio de la carne, porque dicho animal se revuelve con nuestra producción y se somete en toda forma a las alternativas de nuestra economía nacional; actúa conjuntamente con la producción de nuestra crianzas a la demanda del ganado de matanza.

"Ganadero" al estudiar estas materias no vé sino la actuación de nuestra crisis ganadera al hacer sus observaciones sobre el precio de la carne; fuera del problema ante dicho, existe el otro que podríamos llamar "problema de abastecimiento" en el que incluiríamos factores determinantes del alza de precio tales como la influencia de los fletes, la inseguridad de éstos, la actuación de los matarifes y tantos otros puntos que ha tocado con acierto don Federico Puelma en sus colaboraciones sobre esta materia.

NICANOR ALLIENDE N.

¿Qué será una cosa
QUE NO SE CORTA
ESTIRA
ENCOGE
OXIDA
NI SE QUEDA PEGADO?
¿NO SABE?
PREGUNTESELO A
ORREGO en
ALAMEDA, ESQUINA GALVEZ

Joyas de Valor
COMPRA - VENTA
PRESTAMOS
La Equitativa
Casa de confianza, que a todos conviene.
DELICIAS 857
9-A

El puño de El Tani

por VICTOR DOMINGO SILVA

Parece que lo último que termina en el hombre es su natural tendencia a sonreír. Cuando ya nada nos indigna, o por lo menos nos exalta, cuando todo arrebato se nos diluye en una sonrisa tolerante, es cuando empieza a tener algún sentido para nosotros la palabra sabiduría. Esta sonrisa,—flor de la experiencia,—tiene desgraciadamente una fragancia enervante. El que sonríe no es casi nunca un pesimista, pero es siempre un escéptico, y el escepticismo es la inacción. Sin embargo, ¿qué nos queda, más que sonreír, ante la batahola de la actualidad? Igualmente vanos e inútiles, igualmente anacrónicos, los lamentos de Jeremías y las imprecaciones del Bautista. Estamos manoteando en el fondo de un pozo, y nuestra incorregible puerilidad de homúnculos atiborrados de convencionalismos, nos mantiene sujetos al fango en que chapoteamos interesadísimos en echarnos recíprocamente a la cara el mayor número de manchas posible y olvidados de que lo único que importa por el momento es salir a respirar el aire libre.

Sobre el revuelto oleaje de las injurias, de los denuestos, de los reproches (civiles contra militares, rojos contra burgueses, estudiantes contra rectores, etc., y viceversa) queda flotando como negra síntesis la impresión de que nos aplasta un desastre irremediable; de que, internacionalmente, estamos en la ridícula situación del prestidigitador que, habiéndole fallado el truco, se ve obligado a descubrirlo; de que tocamos al juicio final de nuestras finanzas; de que nuestras industrias, empezando por la principal, la del nitrato, corren por el despeñadero a la catástrofe; de que al personal de nuestra burocracia no le queda otra alternativa que la terrible de una muerte violenta por suicidio o una agonía dantesca por el hambre; de que arriba imperan la incapacidad, la especulación y el fraude; mientras abajo, el pueblo, ocioso por fuerza mayor, se pudre en los estercoleros del vicio.

¿Que el cuadro resulta demasiado sombrío? ¿Que no llega a tanto la tragedia? Ojalá! Pero ninguna otra conclusión puede alcanzar el que, por venir de fuera y haberse puesto al margen de todo apasionamiento, aporta a las agitaciones cotidianas el solo interés, neto y positivo, de la contemplación. Es evidente que algo plúmbeo, que algo corrosivo y letal, pesa sobre nuestra atmósfera. Es evidente nuestro derrotismo. Se le ve fluir, como una bruma, de los discursos de nuestros parlamentarios, rebalsa de las columnas de la prensa diaria, da el tono a las conversaciones familiares y a las discusiones de corrillo. "Esto es el caos. Estamos hundidos y fundidos. La última republiqueta del mundo vale más que la nuestra. No hay salvación posible. Si la hay: la Dictadura! No, no: el Soviet!"

¿No es verdad que resulta preferible sonreír? Antenoche no he sonreído, sin embargo. Antenoche he venido expresamente a las oficinas de redacción de este diario a inquirir noticias del encuentro pugilístico Loayza-Hudkins, que, —cosa para mí incomprensible,— ha sido observado como con desconfianza y sin pizca de entusiasmo por nuestro público. No me importaba que el soberbio rotito iquiqueño se las hubiese o no con un rival norteamericano: lo importante era que, en aquel instante, subiendo al ring en pleno Nueva York y ante diez y ocho mil espectadores cosmopolitas, Estanislao Aguilar Loayza representaba nuestro último, nuestro único valor positivo. Del fondo turbio de nuestras querellas diminutas (en las que se siente trasudar la Colonia) y a despecho de nuestro pesimismo más o menos snob, se dejaba oír la voz de la raza, recóndita e inconfundible, para gritar por boca de ese cachorrillo de las calicheras: "No es cierto que hemos muerto! Miente, por ceguera o cobardía, el chileno que se declara perdido". Todos los pueblos, como todos los organismos, sufren crisis; pero esas crisis no pueden ser fatales mientras se mantengan intactas las reservas profundas de la sangre. Arriba, corazones! Hijos de los de ayer somos los de hoy... Abordajes heroicos desde la cubierta carcomida de viejas corbetas; retiradas gloriosas por entre las bocas de fuego, con la cabeza hundida en la crin de los caballos; sacrificio terrible de setenta bravos al pie de la bandera ennegrecida por el humo; alas mecánicas que proyectan su sombra sobre las nieves vírgenes; pies de atletas invictos que sobrepujan en las pistas la proeza del soldado griego; puños del playero nortino que, en un aspear incontenible, va barriendo de rivales rubios y morenos los tablados del box en Norte-América, todo es uno y lo mismo, todos son impulsos; todos son gestos de la raza que con el sello inmortal de la victoria, afirman su necesidad de existir".

No me agrada el box, ni siquiera como espectáculo. Mucho menos como rama más o menos industrializada del deporte. Me repugna el fanatismo tumultuario, especialmente cuando es suscitado por este género de campeones. Absurdo hasta la innobleza me parece mezclar en estas competencias el sentimiento patriótico y enredar el honor nacional a los puños de un boxeador, como a los puños de de un pure sang. Buenos Aires se muestra arrepentido del espectáculo que ofreció en sus calles con ocasión del match Firpo-Dempsey por el campeonato mundial. Ojalá nunca llegue Santiago a semejantes desbordes. Y sin embargo, dejando de lado todo aspecto que pudiera visualizar hacia la patriotería, cómo no reconocer el símbolo que para nosotros constituyen hoy, en medio de la depresión y el desconcierto de los ánimos, los laureles pugilísticos de El Tani! Cuando pienso que entre una veintena de peleas en las grandes plazas de Estados Unidos sólo registra una derrota (debida a un accidente fortuito, reconocido por la autoridad médica) no puedo menos de recordarlo en sus días anteriores a sus actividades de campeón, y lo veo como entonces, tranquilo, calladito, sonriendo como un buen colegial, echarse un cuarto de res a las espaldas y trotar con él por los corredores del Matadero de Iquique. En esas espaldas, como el tronco de árbol en las del semidiós Caupolicán, deberíamos nosotros ahora depositar un escudo que parece pesado para nuestras manos y cuyo lema no transcribo porque no conviene abusar de la ironía.

V. D. S.

¡URGENTE!
COMPRAMOS FUNDO DE COSTA
En las provincias de Valparaíso, Santiago o Colchagua
Para un cliente de Antofagasta
QUE DESEA HACER UN NEGOCIO RAPIDO
Se trata de un interesado de primera clase, persona muy solvente y que ha venido especialmente a ésta con el objeto de realizar este negocio.
ALEJANDRO GREENE CRUZAT
Abogado y Corredor de Comercio
Sección Fundos
ALEJANDRO GREENE VALVERDE
TEATINOS 86.— CASILLA 3722

PEDIDO URGENTISIMO.
Compro en Alameda abajo
ENTRE GARCIA REYES Y ESTACION CENTRAL
Propiedad comercial, valor hasta $ 1.000,000
PARA CLIENTE QUE TIENE DINERO LISTO
Y QUIERE HACER NEGOCIO BIEN RAPIDO
ALEJANDRO GREENE CRUZAT
ABOGADO Y CORREDOR DE COMERCIO
TEATINOS 86 — CASILLA 3722

-ALQUILO-
ALONSO OVALLE, entre San Ignacio y Dieciocho. Magnífica casa en altos y bajos, con siete dormitorios, salón, comedor, escritorio, hall, tres toilettes, dependencias. Tiene además un buen patio en los bajos. CANON: $ 1,000.
CARLOS OSSANDON B.
108 — BANDERA — 108

Nombres famosos

que no figuran ni en las **Crónicas de la Conquista**, ni entre los **Apellidos Ilustres de la Colonia**, ni en las series anteriores.

Deformes de Barriga
Delporte Delpiano
Zacarías Labarca del Río
Toro Ilabaca
Becca de Seminario
Diez y Seisdedos
Vial León
Mercado Caro
Bade Valdés
A. Petit Ossa
Arenas de Ríos
Cárcamo Nías
Casanueva de Barros
Rubio Moreno
Luz de Cienfuegos
Vives de Milagros
Garros Tasso
Corre-a-Misa-el?
Abraham Las Casas
Lucía Amor Hurtado

Gana Carreras
Sarto Latapiat
Ladrón Aza
J. Aragonés A.
Ivan Picados
Noé-mí Cabello de Cerda
Félix Valverde Prado
Rosa Espinosa
C. Cayó de Latorre
Clara Luz de Díaz
S. Toro Bravo
de Ariz-tía
T. Huerta del Izquierdo
D. Rosalindo Bouquet
Luz Solar Ahumada
Escudero de Palacio
Spada de Guerrero
Coronel de Parada
L. Ana Ariz
D. Joel W. C.

Salvo... error u omisión.

Carao Carcabel

Agosto de 1926.

LA NACION
HASTA EL 31
DE DICIEMBRE
:: DE 1926 ::
$ 37.00
LOS TIEMPOS
HASTA EL 31
DE DICIEMBRE
:: DE 1926 ::
$ 18.50

LA EMPRESA DE TRANVIAS Y UNA PUBLICACION

Se nos pide la publicación de la siguiente carta:

"Santiago, 6 de Agosto de 1926. — Señor Director de "El Diario Ilustrado". — Presente. — Distinguido señor:

He leído con interés el artículo firmado "B" en el diario de hoy.

Dos ideas lo inspiran: una, la de que la Compañía Chilena de Electricidad no es simpática al público, y que la causa de la antipatía es su actuación de explotación rígida del negocio; y la otra, de que, con ánimo de lucha, se ha puesto en pugna con la autoridad local por insignificancias.

La explotación está, entre otras cosas, según el señor "B", en haber obtenido la llamada doble tarifa; esto es, en haber obtenido que quedara en la misma condición que los autobuses en una parte de los tranvías en circulación.

Nadie puede decir que haya sido pedir mucho. El tranvía exige costosas instalaciones, vías, edificios, maestranzas, etc., etc., es decir, un fuerte capital, a que el autobús no está obligado.

En segundo lugar, los tranvías mantienen, para los obreros y gente de escasos recursos, un servicio con mitad de tarifa.

En tercer lugar, está obligada a servir desde que amanece hasta pasado la medianoche.

En cuarto lugar, es una empresa responsable de los daños que causa en la vida y hacienda del vecindario.

Aún hay más; pero, si con éstas y otras obligaciones en favor de la ciudad y sus habitantes que ninguna otra empresa de vehículos soporta, no es simpática, debía ser por ese odio irrazonable que las masas tienen por las grandes empresas, especialmente por las de utilidad pública.

Para hacerse simpática, debería, según el señor "B", establecer una tarifa especial para los estudiantes, las tarjetas de abono, etc.

La Compañía acoge con mucho agrado la insinuación.

Las tarjetas de abono han dado mal resultado en Valparaíso, por la falsificación que se ha hecho de ellas; no obstante, la Compañía estudia el modo de implantarlas.

Respecto a los estudiantes, el servicio en realidad existe a mitad de tarifa. Son los tranvías de segunda clase, de los cuales circulan cerca de la tercera parte del servicio total a horas adecuadas para los estudiantes. Este servicio barato lo ha aumentado la empresa en un treinta por ciento, a pesar de no estar obligada a ello.

La Compañía, por servir al público y por su interés, estudia modificaciones, y toda insinuación bien intencionada es sometida a examen.

El servicio es malo, dice el Diario; efectivamente, no satisface a la Compañía, que desea servir bien. Esto es debido especialmente a que no se ha dictado la ordenanza prescrita en el contrato y aplicable a los autobuses, y el número de tranvías guarda relación con los pasajeros que transporta, en conformidad también al contrato. Este mismo prescribe que toda utilidad que se obtuviere del negocio tranviario hasta completar un millón de libras esterlinas, sería dedicado a la reparación de las vías existentes, reparación y adquisición de nuevo equipo, etc.

No obstante que la sonada doble tarifa no da utilidades, la Compañía ha invertido varios millones en nuevos carros modernos, cómodos y elegantes, que representan un veinte por ciento de su actual dotación y que vienen en camino y esperamos sean puestos en circulación en Setiembre próximo.

Es malo el servicio por otra causa; porque las calles centrales se congestionan durante el día y el tranvía pierde tiempo.

¿No cree el señor Redactor que era medida prudente haber señalado a los demás vehículos otras vías, o haber reducido el paso por esas calles a cierto número de ellos o a ciertos servicios?

Sin esas congestiones, el tranvía sería más rápido y la movilización más expedita.

No por ánimo de lucha está la Compañía en desacuerdo con la autoridad local sobre exigencias de ésta. La Compañía cumple todas sus obligaciones del mejor modo; pero no puede aceptar que se le echen encima nuevas obligaciones onerosas, sin causa justa.

Muy grato sería para el suscrito dar en cada caso, las explicaciones necesarias sobre su actitud y nuestros servicios, y quedaría agradecido al señor Redactor y a todos los periodistas si antes de juzgar un servicio público y la actitud e intenciones de una empresa, pidieran explicaciones. Y en el caso actual, me sería muy grato explicar en una reunión al señor "B", al señor Intendente Municipal, y a todos los Redactores la situación de la Compañía ante la autoridad local, a fin de que pudieran juzgarla con espíritu de justicia.

Respecto de precio de la luz eléctrica, me bastará recordar que distinguidos ingenieros electricistas, entre otros el señor Rafael Edwards, opinan que es equitativo. En documento oficial han dicho ellos:

"El estudio directo que hemos "hecho del caso de la Compañía "Chilena de Electricidad Limitada, demuestra que en las condiciones actuales es tan equitativo el precio de cuatro centavos oro en las condiciones de "consumo correspondientes a la "tracción eléctrica de la primera zona, como el precio de "treinta y cinco centavos oro "establecido en las condiciones "de consumo del alumbrado par- "ticular".

Creo, señor, que esta apreciación, de distinguidos técnicos, modificará la apreciación del señor "B".

Agradeciendo la publicación de esta carta, quedo de Ud. Affmo. y S. S.—(Firmado). Juan Tonkin Th."

GESTIONES PARA OBTENER EL PAGO DE LOS EMPLEADOS PUBLICOS

LA JUNTA CENTRAL RADICAL ACORDO PEDIR A SU REPRESENTACION PARLAMENTARIA CONTINUE ESTIMULANDO AL GOBIERNO PARA QUE ARBITRE LAS MEDIDAS TENDIENTES A SATISFACER ESTA NECESIDAD

En más de una oportunidad la representación Parlamentaria radical de la Cámara de Diputados se refirió a la necesidad urgente de arbitrar los medios necesarios a fin de pagar a los empleados públicos sus sueldos rebajados correspondientes a los meses de Junio y Julio.

En vista de que hasta la fecha no se ha hecho, la Junta Central Radical se ocupó en su sesión de ayer de este asunto y en la versión oficial se nos envía el siguiente párrafo, dando cuenta de la aprobación de un voto sobre la materia:

"En vista de la inercia del Gobierno para arbitrar los recursos necesarios para el pago de los empleados públicos, cuya situación aparece ya insostenible, se aprobó el siguiente voto:

"La Junta Central acuerda recomendar a sus representantes en el Parlamento que continúen estimulando al Gobierno para que arbitre las medidas tendientes al pago de los empleados públicos".

PARTIDO DEMOCRATA

CLUB DEMOCRATA ASALARIADO 6.a COMUNA 24 Y 25 RURAL.—Cita a sesión de Directorio para hoy, a las 8.30 P. M.

CENTRO SOCIAL DEMOCRATA "LA ALBORADA".—Este Centro en su última sesión acordó:

1.o Establecer una oficina jurídica, que será atendida por el Vicepresidente, señor Manuel Narbona, los días Martes y Jueves, de dos a cuatro de la tarde; servicios que se prestarán gratuitamente a los socios.

2.o Organizar una serie de conferencias a cargo de destacados miembros del Partido.

3.o Hacer las gestiones para establecer una escuela nocturna para lo cual se nombró una comisión compuesta de los señores Abraham Leckie, Francisco Gacía Jiroz, y Manuel Narbona.

Cita para hoy, a las 9 P. M., a todos los miembros del Directorio y a las diferentes comisiones.

CLUB SOCIAL GUERRILLEROS DE LA DEMOCRACIA.—Cita a todos los miembros que compone el Directorio para hoy, a las 8 P. M.

CENTRO DEMOCRATA "ARTEMIO GUTIERREZ".—En sesión celebrada por esta institución el Domingo 8 del presente, se llevó a efecto la elección del Directorio definitivo el que quedó compuesto como sigue:

Presidente, señor Juan Muñoz V.; Vicepresidente, señor Ramón Ugarte; Tesorero, señor Ladislao Méndez; Subtesorero, señor Guillermo Fernández; Secretario, señor Ramiro Salas; Prosecretario, señor Francisco de B. Gallardo A. Directores: señores José Luis Morales, Manuel Fuentes y Fco. Reyes. Portaestandarte, señor Carlos del Valle. Bibliotecario, señor Juan de la C. Rojas.

Se tomó el acuerdo para que el Directorio sesione todos los Viernes, a las 8 1|2 P. M.

CLUB SOCIAL DEMOCRATA "ZENON TORREALBA".—Cita a junta general extraordinaria para el Miércoles, a las 9 P. M.

EL PARTIDO RADICAL ANTE EL CONFLICTO UNIVERSITARIO

LA JUNTA CENTRAL RADICAL APRUEBA UN VOTO DE ADHESION AL PROFESORADO.— ACUERDOS DE LA JUNTA EJECUTIVA LIBERAL Y DE LOS DIPUTADOS CONSERVADORES ANTE EL PROBLEMA UNIVERSITARIO

En la sesión de ayer de la Cámara de Diputados, debió plantearse un debate sobre las últimas incidencias universitarias; pero debido a que el señor Durán no tuvo oportunidad de hacerlo, quedó pendiente para la sesión de hoy, habiendo quedado el señor Durán inscrito en el primer lugar en el libro de la mayoría, con tal objeto.

La Junta Central Radical sesionó ayer tarde ordinariamente, y comisionó a la Mesa Directiva para que diera instrucciones al señor Durán para que, a nombre del Partido, hiciera uso de la palabra en la sesión de hoy, y lavantara su

PROTESTA POR LA ACTITUD DEL PRESIDENTE DE LA REPUBLICA ANTE LAS INCIDENCIAS ESTUDIANTILES

y pidiera se solucionaran las dificultades pendientes a la brevedad posible.

Es probable que en el debate intervengan, además, los diputados radicales señores Bravo y Ortega.

El Comité Ejecutivo Liberal Unido, en sesión celebrada anoche, comisionó a la Mesa Directiva para República y manifestara la

ADHESION DEL PARTIDO LIBERAL AL GOBIERNO POR SU ACTUACION ANTE EL PROBLEMA UNIVERSITARIO

y le manifestara que el organismo directivo del partido aplaudía la actuación del Primer Mandatario, que tiende a reforzar los principios de autoridad en los servicios de educación pública.

LOS DIPUTADOS CONSERVADORES

se reunieron en la tarde de ayer para considerar esta materia, y debido a la poca asistencia no se pudo tomar acuerdo alguno, resolviéndose celebrar hoy una nueva reunión, a las 3 de la tarde. Sin embargo, se conversó detenidamente respecto a la situación producida, y hubo unanimidad para estimar que los conservadores debían proceder en forma tal que asegurara la armonía de todos los partidos.

EL VOTO APROBADO POR LA JUNTA CENTRAL RADICAL

lo publicamos en la siguiente versión oficial, que nos entregó la secretaría del Partido:

"Bajo la presidencia de don Pedro Aguirre Cerda, celebró sesión anoche la Junta Central Radical. Asistieron: el vice-presidente señor Trucco y los señores Ruiz, Quiroga, Bustos, Rojas, Robinovich, Elgueta, Schurmann, Osorio, Román, Salas Romo, Piwonka, Rivera Parga, Gutiérrez Abel, Gutiérrez Rosamel, Castillo, Muñoz, Palacios, Olave, Hernández, secretario, y Muñoz Ayling, pro-secretario.

Hubo acuerdo para continuar en la próxima sesión la discusión de otros puntos del programa de acción parlamentaria, que ha venido ocupando a la Junta, y destinar esta sesión al estudio de las incidencias universitarias del momento.

Con motivo de la forma en que S. E. ha resuelto las dificultades del Instituto Pedagógico, la Mesa Directiva del Partido expuso las gestiones que hizo al respecto ante S. E. (para dar a eso asunto una solución de armonía y consideración para el profesorado nacional. Poco después de la entrevista y no obstante la petición del Partido Radical, S. E. resolvió aceptar lisa y llanamente las renuncias de los catedráticos del Instituto Pedagónico, y nombrarles reemplazantes, solución de la cual la Mesa del Partido sólo se ha impuesto por la prensa.

Discutida ampliamente esta cuestión, se aprobaron por unanimidad los siguientes votos:

"La Junta Central Radical, en conocimiento de la forma en que se ha cumplido ante S. E. el acuerdo de fecha 2 del presente, resuelve manifestar su adhesión a la Mesa Directiva y lamentar que el Primer Magistrado de la nación haya desestimado el propósito de armonía que inspiró a esta corporación."

"La Junta Central Radical en presencia del actual problema universitario y de acuerdo con su concepto acerca de las funciones educacionales, acuerda reiterar su adhesión al profesorado nacional."

Por último, la Mesa quedó encargada de encomendar al diputado señor Durán que formulara una protesta en la Cámara sobre la actitud del Presidente de la República."

LAS GESTIONES PARA LA UNIFICACION DE LOS PARTIDOS LIBERALES

DON ISMAEL TOCORNAL ACEPTARIA LA PRESIDENCIA DE LA NUEVA ENTIDAD POLITICA EN CASO QUE LE FUERA SOLICITADO POR LOS ACTUALES PARTIDOS LIBERALES.—ACUERDOS DEL COMITE EJECUTIVO LIBERAL

En los círculos políticos se ha venido hablando en estos últimos días acerca del posible buen resultado que arrojen las gestiones de unificación liberal iniciadas por el Partido Liberal Unido.

Hablamos en una de nuestras ediciones anteriores de la posibilidad de que fuera

DON ISMAEL TOCORNAL PRESIDENTE DE LA NUEVA ENTIDAD POLITICA

En efecto, en forma extra-oficial se le ha conversado a este prestigioso miembro del partido sobre este propósito y se nos asegura que estaría dispuesto a aceptar el cargo siempre que la fuera solicitado por todos los partidos que se van a unificar.

Se dan además los nombres de los siguientes personas como candidatos a la Presidencia: señores: Ismael Valdés Valdés, Gregorio Amunátegui, Rafael Orrego, Guillermo Barros Jara y Alberto Vial Infante.

EL COMITE EJECUTIVO LIBERAL UNIDO SE OCUPO NUEVAMENTE AYER DEL PROYECTO DE UNIFICACION

y se acordó comisionar a la Mesa Directiva para continuar las gestiones con los dirigentes liberales doctrinarios, que se harán a partir de hoy en forma oficial.

LA ASAMBLEA LIBERAL DOCTRINARIA, ANTE LA IDEA DE LA UNIFICACION LIBERAL

aprobó anoche un voto que insertamos en la versión de dicha asamblea, voto por el cual se aplaude esta idea y se confía en el feliz éxito de las gestiones iniciadas por los organismos directivos de los partidos liberales.

LOS COMENTARIOS EN LOS CIRCULOS POLITICOS

son favorables a la idea de unión de las fracciones liberales y se espera que las conversaciones que sobre este asunto se están celebrando, den un resultado satisfactorio.

Casa de Préstamos sobre Alhajas LA ROYAL ESTADO 56

CONGRESO NACIONAL

EL SENADO INICIO AYER LA DISCUSION EN PARTICULAR DEL PROYECTO SANITARIO

SOBRE LA SITUACION DE LAS FINANZAS MUNICIPALES HABLO EL SEÑOR LUIS ALBERTO CARIOLA.—SE OBTIENE PREFERENCIA PARA DISCUTIR EN TABLA EL PROYECTO DE REDUCCION DE LOS SUELDOS DEL PERSONAL DEL EJERCITO

SESION 57 ORDINARIA EN 9 DE AGOSTO DE 1926

Presidencia de los señores Silva Cortés y Barahona

GASTOS DE TESORERIA DEL SENADO

A indicación del señor Silva Cortés (Presidente) se acuerda tratar del informe de la Comisión de Policía Interior del Senado por el que se propone la aprobación de las cuentas de tesorería de esta Cámara, durante los años 1924 y 1925.

A petición del señor don Luis Enrique Concha, se acuerda postergar hasta otra oportunidad la aprobación de estas cuentas, pues él desea imponerse de ellas.

Así se acuerda.

CONSERVACION DE BIENES RAICES

En seguida se consideran y son aprobados los proyectos por los que se concede el permiso requerido para que puedan conservar bienes raíces a las instituciones Unión Deportivo Española e Iglesia Alianza Cristiana.

REDUCCION DEL INTERES BANCARIO

El señor AZOCAR.—Expresa que el Consejo del Banco Central se ocupaba de ver medios de reducir el tipo del interés bancario, en los precisos momentos en que él formulaba en sesión anterior observaciones sobre esta materia. Desea hacer esta aclaración para que se vea que por iniciativa propia del Consejo del Banco Central se ha conseguido lo que constituía un anhelo general en el país.

FINANZAS MUNICIPALES DE SANTIAGO

El señor CARIOLA.—Dice que se ha impuesto por la prensa de la exposición del inspector del Tribunal de Cuentas en que declara que el déficit con que cerrará el ejercicio financiero de la Municipalidad de Santiago, este año, será de 10 millones de pesos o más.

Como aún no han llegado los datos que él solicitó en sesiones anteriores, pide se renueve el oficio, pues desea obtenerlos.

Se ha impuesto por una publicación de prensa que el Intendente Municipal habría hecho reparos acerca de esta petición de datos, fundándose en que se trata de una petición hecha por un poder público a otro poder público, y dando a entender que tendría el derecho de negarse a dar esos datos solicitados.

Estima el señor senador que debe haber error en esa información, por cuanto la Junta de Vecinos y el Intendente Municipal de Santiago no constituyen un poder público sino que dependen del Ministro del Interior que los ha nombrado y los puede remover, como se desprende del artículo segundo de los transitorios del decreto-ley 740. Se trata de organismos que no son de origen popular y no tienen más vida que la que les ha dado un decreto-ley.

Pero aun tratándose de un poder público, existiría el deber de correspondencia, tanto más que el Senado, por ley, tiene que conocer de las finanzas municipales, para autorizar empréstitos o para otros objetos.

Y por último, se está discutiendo en el Congreso una reforma de la Ley de Municipalidades y varias de sus disposiciones tendrán atingencia con la situación de la primera de las Municipalidades del país.

No se explica por lo tanto esas palabras que se atribuyen al Intendente Municipal.

Insiste en consecuencia que se reitere el oficio, sin que ello signifique un apremio para el Ministro del Interior quien le manifestó que ya ha solicitado del Intendente esos datos.

REGLAMENTO DE LA LEY SOBRE SINDICATOS

El señor CONCHA (don Luis Enrique).—Pide se dirija oficio al señor Ministro de Higiene y Previsión Social para que manifieste cuál es el motivo a que se debe que aún no se haya dictado el reglamento de la ley sobre sindicato de patrones y obreros, pues por esta causa aún no se puede aplicar esa ley que fué estudiada durante dos años por una Comisión Mixta parlamentaria y estuvieron de acuerdo todos los partidos en su aprobación, pues establecía la armonía entre el capital y el trabajo.

CODIGO LONG

El señor GUTIERREZ.— Como miembro de la Comisión informante expresa que considera ese proyecto de salvación nacional. Recuerda que en 1898 durante la presidencia del señor Errázuriz tuvo lugar un Congreso Científico al que concurrió el doctor Coni como representante de la Argentina, gran higienista.

Fueron todos esos hombres de ciencia a pedir al Presidente de la República, que dotara de agua potable y alcantarillado a Valparaíso, y el Gobierno, accediendo a esa petición, realizó las obras de Peñuelas y se hizo el alcantarillado de Santiago.

El servicio de Asistencia Pública data de esa época.

Dice el señor senador, que en una visita que él hizo el año pasado a Buenos Aires, muchos higienistas le expresaron que los servicios de Asistencia Pública en Santiago estaban a la altura de los de Buenos Aires y en los mismos términos elogiosos se expresaron de los servicios hospitalario.

Estima el señor senador que esta obra debe ser completada con el Código Long, que es tan importante como la adquisición de armamentos, pues con éstos se defiende a la patria de una agresión exterior y con el Código se defiende una raza que es orgullo de América, valerosa e inteligente.

A la observación de lo subido de los sueldos, contesta el señor senador que es necesario apreciar el tipo de nuestra moneda que exige mucho dinero para atender con nuestros pesos de 6 peniques, las necesidades del hogar. Si la situación del Fisco es estrecha, debe considerarse que a estos médicos se les exigirá después de 5 años, dedicar sus actividades exclusivamente al servicio que les señala el Código.

Se refiere en seguida el señor senador a un informe sobre la salubridad pública en Escocia, en el que se establece que la disminución en la mortalidad se debe principalmente a la siempre creciente actividad de las autoridades responsables de la salubridad pública.

Gracias al buen servicio de salubridad, la mortalidad en Glasgow alcanzó el año 25, a 14 por mil, a pesar de las malas condiciones climatéricas del Invierno en ese año, y los nacimientos alcanzaron a un 23.5 por mil.

Estima el señor senador que cuantos esfuerzos se hagan en favor de la raza, están sobradamente compensados aún desde el punto de vista económico, pues una mayor población es fuente de mayor riqueza nacional.

Recomienda al señor Ministro de Higiene, la idea de establecer la vacunación en las escuelas y colegios, por los propios profesores a quienes los médicos previamente deben enseñar a hacer esa sencilla aplicación de la vacuna.

DISOLUCION DE LA ASOCIACION SALITRERA

El señor Hidalgo, se refiere al voto aprobado en la Cámara de Diputados por gran mayoría, por el que se declara que es una aspiración de la Cámara el que se disuelva la Asociación Salitrera.

Considera acertada esta medida, pues la Asociación no ha hecho sino contribuir al desarrollo de los productos artificiales con su política de fijarle al salitre precios exorbitantes. Pero ha visto con sorpresa que el señor Ministro de Hacienda ha dicho que no hay razón para disolver la Asociación y él, aunque no es abogado, puede observar al señor Ministro que impedimento legal no hay porque a esa institución se le ha concedido personalidad jurídica y sus Estatutos que son ley para ella, disponen a la Asociación la obligación de fijar los precios del salitre y como ha faltado a esa disposición a juicio del señor senador no tiene ya razón de existir.

La Asociación declaró públicamente que bajaría los precios en un chelín, pero privadamente ha tomado después el acuerdo de bajar dos chelines y como esta reducción significa millones, los agentes y corredores en salitre esperan para comprar que la Asociación fije definitivamente sus precios.

Esta conducta de la Asociación merece que se la disuelva, pues produce en la pampa suspensión de faenas, provoca dificultades obreras de todo orden y el que la desocupación obrera cree situación de hambre entre los trabajadores que yan han llegado hasta Santiago e imploran la caridad pública.

Espera que no faltará al señor Ministro de Hacienda la energía suficiente para disolver esta Asociación que tantos daños ha producido y produce.

CRECES DE RIOS

El señor BARAHONA.—Dice que el Ministerio de Obras Públicas ha hecho practicar estudios en los ríos de las provincias de Valparaíso y de Aconcagua con el objeto de conjurar los peligros de creces mayores que las habidas, provocadas por los deshielos en la cordillera.

Es necesario ser previsores y no olvidar los peligros en los momentos en que éstos no amenazan y por eso solicita se dirija oficio al Ministro de Hacienda pidiéndole tenga a bien arbitrar fondos para que las autordades correspondientes estén en situación de conjurar esos peligros.

HAMBRE EN CHINCOLCO

El señor BARAHONA.—Da cuenta en seguida de un telegrama que le envía el Gobernador de Petorca por el cual le hace saber que debido al mal año agrícola, la pobreza que se nota es tan grande que ya el hambre amenaza a la ciudad y han ocurrido defunciones por esta causa. Solicita auxilios para los pobres de esa comuna.

CODIGO LONG

El señor URREJOLA.—Dice que esta materia relacionada con el Código Long ya ha sido ampliamente debatida en la discusión del proyecto sobre personal sanitario. El señor senador si se ha opuesto tenazmente a la aprobación de ese proyecto no ha sido porque sea contrario a que se tomen todas las medidas conducentes a la salvación de la raza, sino porque estima que con el nombramiento de empleados no se remedia el mal y que no es manera de atender al pago de ese numeroso y bien rentado personal el de injertar en un proyecto de conversión de deuda pública un artículo destinado a la contratación de un empréstito para atender a este nuevo servicio que debe ser consultado dentro de los recursos de los presupuestos.

Recuerda que el Código Sanitario dictado en el año 18 tenía la labor de realizar por medio de su personal repartido en todo el país, la disminución de la mortalidad y ocurrió que la mortalidad que el año 18 era de un 27 por mil, el año 23 subió a un 38.8 por mil, lo que deja de manifiesto que la mortalidad no se detiene con un personal bien rentado sino por otros medios como el de hacer alcantarillados y dotar de agua potable a todas las ciudades de la República.

En cuanto a la gran mortalidad infantil ya se han señalado las dos causas principales que son la ilegitimidad en primer lugar y luego la miseria.

Le extraña al señor senador que el señor Gutiérrez sea campeón de los altos sueldos.

INCIDENTE REGLAMENTARIO

El señor BARAHONA.— Observa al señor senador que como esta materia ocupa la orden del día de la presente sesión, tal vez sería más oportuno que se reservara para tratarla en la discusión del proyecto sobre el cual inciden.

El señor URZUA.— Observa que según el nuevo reglamento, los señores senadores pueden tratar en la hora de los incidentes de la materia que ocupa la orden del día y cita el artículo 54 del Reglamento.

El señor BARAHONA.— Le dice que sin el ánimo de impedir al señor senador que siga tratando de la materia, le ha observado solamente la conveniencia de dejar esas observaciones para la segunda hora en que serán más oportunas, pues el artículo 46 dice que la primera hora se destinará al acta, a la cuenta, a los asuntos de fácil despacho y a los incidentes extraños a la orden del día.

El señor URZUA.—Anota el hecho de dos disposiciones reglamentarias que se oponen y cree conveniente resolver el punto reglamentario.

El artículo 54 dice que durante el tiempo destinado a los incidentes, podrán los señores senadores tratar de los negocios que estimen convenientes para el mejor desempeño de su cargo.

El señor SALAS ROMO.—Busca la manera de armonizar estas dos disposiciones y cree que el artículo 54 es una disposición especial que prima sobre la del 46 que es de carácter general, y cuyo alcance es evitar que se propongan cuestiones a resolver dentro de los incidentes; de manera que los señores Gutiérrez y Urrejola estaban dentro del Reglamento al tratar de una materia que ocupa la orden del día desde el momento que no proponían ningún voto para alterar el debate que se desarrolla en segunda hora.

SUELDOS DEL PERSONAL DEL EJERCITO Y DE LA ARMADA

El señor VIEL.—Pide que se dé lugar en la tabla, después del proyecto que fija la planta y sueldos del personal sanitario, al proyecto que determina los sueldos del personal del Ejército y de la Armada, pues se encuentra ya informado.

Así se acuerda.

TRABAJO NOCTURNO EN LAS PANADERIAS

El señor CONCHA (don Aquiles). —Dice que de distintos puntos del país recibe telegramas en que se le comunica que los dueños de panaderías no cumplen la ley de trabajo nocturno en las panaderías, lo que perjudica enormemente a los que la cumplen, pues mientras los primeros afrontan multas que no se les aplican y venden su pan en las primeras horas de la mañana, los otros pierden su clientela por sacar el pan más tarde.

Esta situación anormal debe terminar, porque las leyes o se cumplen o se derogan, pero no es posible que resulten beneficiados los que no las cumplen.

PENSIONES DE GRACIA

El señor CONCHA (don Luis Enrique).—Ruega a la Comisión respectiva se sirva informar las solicitudes de gracia que están pendientes, pues es necesario resolver sobre ellas.

Se suspende la sesión.

PLANTA Y SUELDOS DEL PERSONAL SANITARIO

A segunda hora continúa la discusión del proyecto que fija la planta y sueldos del personal sanitario.

Se considera el artículo 1.o

El señor CARIOLA. —Considera innecesario que la Dirección de Sanidad tenga asesores jurídicos, ingenieros, arquitectos y un procurador de sanidad, pues las consultas legales puede atenderlas el Consejo de Defensa Fiscal y lo relacionado con los ingenieros y arquitectos puede confiarse a la Dirección de Obras Públicas.

El señor CORDOVA (Ministro de Higiene).—Defiende los cargos que él considera indispensables para que haya un empleado de esta categoría que se especialice en los respectivos ramos.

El señor HIDALGO. — Formula indicación para que se declaren incompatibles los cargos consultados en esto proyecto con los demás cargos administrativos.

El señor CORDOVA (Ministro de Higiene).—Le pido se establezca compatibilidad con los cargos de enseñanza universitaria.

El señor HIDALGO.—Acepta la excepción, pero el señor Urrejola estima necesario al menos establecer que no podrán hacer más de una hora diaria de clases pues no es posible que los profesores ocupen su día en la enseñanza y abandonen sus funciones en los empleos públicos.

El señor ECHENIQUE.—Acepta que se establezca una hora diaria de clases para la enseñanza universitaria como excepción.

El señor TRUCCO.—Recuerda las observaciones suyas relacionadas con los ferrocarriles, en que hizo notar la conveniencia de que los jefes de servicios en ramos técnicos puedan ser profesores, pues ellos mejor que nadie están capacitados para enseñar aquellas especialidades de sú ramo, y fuera de estos técnicos especialistas, es muy difícil proveer en forma eficiente ciertas cátedras.

Hay por lo tanto conveniencia en que los especialistas sean profesores universitarios en el ramo de su especialidad.

En cuanto a las observaciones para que se supriman los cargos de ingenieros especialistas, hay conveniencia en mantenerlos, pues debe contar el país con especialistas que no es posible formar en las universidades. En Francia se ha producido de hecho el ramo porque hay campo de acción tan grande, pero no es posible hacerlo en Chile. Allá hay médicos que se han hecho ingenieros, pues son ramos que se dan la mano. Respecto a los abogados, por analogía estima el señor Senador que debe ocurrir algo semejante. Si se acudiera en consultas al Consejo de Defensa Fiscal, éstas demorarían tres meses y se impediría así todo procedimiento rápido, lo que daría por resultado que la ley no se aplicaría.

En cuanto a que el secretario sea abogado, esta oficina tiene más relación con los médicos que con los abogados.

El señor ECHENIQUE.—Acepta la modificación del señor Trucco, en lo que se refiere a la limitación de las incompatibilidades, dejando compatible una hora diaria en la enseñanza del ramo de cada especialista, y formula indicación para que se supriman todas las asignaciones para casa, rancho y los trienios.

El señor GONZALEZ.—Cree que no es conveniente reducir los sueldos, pues no se puede estimar elevado un sueldo como el que se le asigna al doctor Sierra, cuando se trata del mejor cirujano del país, y es casi una excepción la que se ha hecho con él al pedirle que mantenga su clase que es tan necesaria para los alumnos de medicina.

El señor RIVERA PARGA.—Lejos de estimar excesiva la asignación de 42 mil pesos al Jefe del servicio, la cree prudente y pregunta a los señores senadores cuántos necesitan muchos de ellos para el sostenimiento de su situación personal y si no encuentran justo que el doctor Sierra se encuentre en no inferior situación.

El señor BARAHONA (Presidente).—Hace notar que mañana debe votarse el proyecto y el señor Salas Romo propone que las indicaciones que se formulen puedan presentarse hasta las 6 tres cuartos de la tarde para que puedan ser discutidas, ya que el debate se cerrará a las 7 de la tarde.

El señor don Matías Silva observa respecto a las indicaciones relacionadas con las incompatibilidades para desempeñar otros cargos, que esas medidas ya están establecidas en el Estatuto Administrativo y en el Código Sanitario y cita el artículo 109 del Código Sanitario y el artículo 38 del Estatuto Administrativo.

El señor CONCHA (don Luis Enrique).—Propone una reducción de sueldos en el artículo primero.

El señor URREJOLA.—Propone que se modifique el artículo 4 en el sentido de que serán aplicables al personal sanitario las disposiciones de la ley de emergencia recientemente dictada.

Se levantó la sesión.

EL PROBLEMA SALITRERO FUE DEBATIDO NUEVAMENTE AYER EN LA CAMARA DE DIPUTADOS

LOS DIPUTADOS COMUNISTAS HACEN ALGUNAS OBSERVACIONES A PROPOSITO DE UN PROYECTO QUE AUTORIZA EL REMATE DE TERRENOS SALITRALES.—EN SESION SECRETA SE CONSIDERO EL PROYECTO RELACIONADO CON EL SINDICATO HOWARD

Sesión ordinaria en 9 de Agosto de 1926

Presidencia de los señores Gumucio y Vicuña S.

Asisten 84 señores diputados y el señor Ministro de Hacienda.

CUENTA

Se dió cuenta, entre otros asuntos:

De un informe de la Comisión de Hacienda que aprueba el proyecto del Senado en que se hacen extensivas a las instituciones bancarias las disposiciones del decreto-ley sobre Bancos, de 27 de Setiembre de 1925.

De un mensaje de S. E. el Presidente de la República en que inicia un proyecto de ley sobre reforma de la Ley de Alcoholes.

De un oficio del señor Ministro de Obras Públicas con el que remite algunos datos relativos al servicio de caminos pedidos por el señor Urrutia Ibáñez.

De un oficio del señor Ministro de Higiene con el que envía ciertos datos pedidos por el señor Santiago Labarca sobre desocupación obrera en las salitreras.

De una petición del señor Durán para que se oficie al señor Ministro de Vías y Obras a fin de que envíe los antecedentes sobre irregularidades denunciadas por la prensa como ocurridas en ese Ministerio durante los trámites de la jubilación de don Tomás Salinas Padilla.

TABLA DE FACIL DESPACHO

Quedan anunciadas para la tabla de fácil despacho de la presente semana, los siguientes proyectos:

El informe de la Comisión de Industria y Agricultura en el que se pide se desechen dos proyectos del Senado que han perdido su oportunidad; y

La moción del señor de la Cuadra don Marcos A., en que se declara que son compatibles los empleos judiciales con los cargos de miembros de los Tribunales de Conciliación y Arbitraje, creados por el Decreto-Ley 188 de 31 de Diciembre de 1924.

INCIDENTES

ALCANTARILLADO DE IQUIQUE

El señor CUADRA LASO. — Ha recibido un telegrama de Iquique en que se le comunica que los contratistas del alcantarillado de esa ciudad se han visto obligados a suspender sus trabajos por no habérseles cancelado sus cuentas.

Cree que esta suspensión de las obras irrogará graves perjuicios a aquella ciudad, pues va a quedar en peores condiciones que antes, debido a la remoción del terreno que se había hecho con motivo de esas obras.

Hace notar que la población de Iquique ha crecido considerablemente y, por lo tanto, se hace indispensable la realización del alcantarillado para atender a una imprescindible exigencia de salubridad pública. Agrega que con esta paralización el Fisco va a tener que indemnizar a los contratistas, por lo cual resultará que las obras van a costar el doble.

Termina rogando al Gobierno que arbitre algún medio de poder pagar a los contratistas, o, por lo menos, que procure obtener que las obras no se paralicen.

El señor SILVA SOMARRIVA (Ministro de Hacienda). — También se le había comunicado la noticia de que se ha hecho eco el señor diputado, pero S. S. comprenderá que aquella situación se debe a la escasez de recursos del Fisco para dar con la oportunidad debida los anticipos correspondientes a los contratistas.

A este propósito hace presente que como ya ha sido despachado por el Senado el proyecto sobre duodécimos y como pronto ha de despacharse también por la Cámara de Diputados el proyecto que autoriza al Ejecutivo para contratar un empréstito, dentro de poco podrá el Gobierno disponer de los fondos necesarios a fin de atender al pago de las obras de alcantarillado de Iquique.

VENTA DE TERRENOS SALITRALES

A indicación del señor Ministro de Hacienda, se acuerda discutir sobre tabla el proyecto que prorroga el plazo por el cual se autoriza al Presidente de la República para vender en subasta pública diversos lotes de terrenos salitrales.

El señor ALZAMORA. — Llama la atención hacia ciertas irregularidades graves que se cometen en los cateos de las salitreras. Según informaciones que ha recibido, el delegado fiscal de salitreras, señor Orrego Pardo no hace otra cosa que poner el visto bueno a los cateos realizados por los propios empleados de las compañías salitreras.

Por lo demás, el producto de esta venta debe invertirse en obras públicas, como alcantarillados, etc.

El señor SILVA SOMARRIVA (Ministro de Hacienda). — El señor diputado está mal informado acerca de la forma cómo se hacen los cateos. Cuando el Ministro que habla, se hizo cargo de su puesto, comisionó al ingeniero don Carlos Barriga, para que hiciera esos cateos, sin que haya tenido intervención alguna el delegado fiscal. Después serán examinados esos cateos por la Comisión Revisora designada al efecto.

Respecto a la inversión de estos fondos, ella se hará en conformidad a la Ley de Presupuestos

El señor BARRA WOLL.— Considera que no es oportuno conceder autorización al Gobierno para enajenar terrenos salitrales, en estos momentos en que se agita la cuestión salitrera, en que una triste experiencia ha demostrado los graves daños que sufre el país con la explotación de las riquezas salitrales por Compañías extranjeras, que se desenvuelven dentro de nuestro territorio sin control alguno, y sin sujeción a la Constitución ni a las leyes.

Manifiesta, en seguida, que el Presidente Balmaceda cayó, no tanto por obra de las cuestiones constitucionales, sino por su criterio nacionalista respecto a la industria del salitre. Balmaceda creía que las riquezas del país deben ser explotadas por chilenos y no por extranjeros. Sin embargo, parece que los partidarios de aquel Presidente, se han olvidado de sus aspiraciones nacionalistas.

Estima que no se debe vender ningún pedazo de territorio; no obstante, ocurre en la práctica que nadie siente el menor escrúpulo al enajenar, junto con los terrenos nacionales, la dignidad y la soberanía del país.

Cree, por lo demás, que no es tan urgente el despacho de este proyecto, pues los recursos que se necesitan, podrían buscarse en otra fuente.

A juicio del diputado que habla, la riqueza del salitre podría ser explotada por el propio Estado, en la misma forma en que se explotan los ferrocarriles por la respectiva Empresa. Porque, ahora, ¿qué obtiene el país de la explotación de la industria del salitre?

El señor ALZAMORA.— Los hoyos que dejan los extranjeros en el suelo explotado.

El señor BARRA WOLL.— Nada más que lo que ha indicado su colega. En cambio se llevan toda la riqueza al extranjero.

El señor SEPULVEDA LEAL.— Se llevan también otra cosa: el decoro y la dignidad del país.

El señor CONTRERAS LABARCA.— Hace notar que las Compañías extranjeras explotadoras del salitre, usan para el transporte, ferrocarriles también extranjeros y además vapores extranjeros que llevan fuera del territorio ese artículo.

El señor BARRA WOLL.— Respecto a la entrada por derechos de exportación, el Fisco podría percibirla aún cuando la industria fuera explotada por el Estado

Llama la atención, en seguida, a que los salitreros lo importan todo del extranjero; no sólo el petróleo, que ha desplazado el uso del carbón nacional, y hasta la carne.

Después de algunas otras consideraciones en favor de la nacionalización de la industria del salitre, declara que la representación comunista, y también la asalariada, rechazan decididamente esto proyecto, que tiende a minar nuestra soberanía.

El señor CORDOBA.— Manifiesta que las Compañías extranjeras, como ha sucedido con Baburizza, están reemplazando hasta los empleados chilenos por extranjeros.

Por lo demás, cree que se debería hacer caso omiso de la idea de que el Estado es mal administrador, pues los poderes fiscalizadores, podrían evitar la mala administración de las salitreras si éstas llegaran a ser explotadas por el Fisco. A su juicio, el Estado debería desplegar un grande esfuerzo para recuperar las tierras del salitre, imitando la política que han seguido otros países respecto a la nacionalización de sus industrias.

El señor NAVARRETE.— Manifiesta que la representación demócrata, como la comunista, es partidaria de la nueva orientación que debe seguirse respecto a la política salitrera. Cree que ha llegado el momento de que esta riqueza nacional sea explotada por los chilenos y para los chilenos.

Pero ve un peligro grave en la suspensión de estos remates, pues se dice que hay Compañías extranjeras que están interesadas en la demora de ellos.

A fin de estudiar y resolver este asunto en la forma más acertada, hace indicación para que el proyecto vuelva a la Comisión del Salitre y Carbón y para que se le considere conjuntamente con el relativo a Pampa Tana.

—Votada inmediatamente esta indicación, resultó desechada por votos contra 17, prosiguiéndose en consecuencia, al debate.

El señor GUZMAN (don Leonardo). — Aduce también diversas consideraciones en contra de la idea de enajenar terrenos salitrales, expresando la conveniencia de buscar recursos para el Fisco en otras fuentes, como, por ejemplo, el impuesto a la exportación del cobre.

Lamentaría que el dinero que va a producir la venta de los terrenos salitrales no se invierta en obras de progreso sino en sueldos subidos o en jubilaciones y pensiones a hombres sanos y robustos.

Respecto de la explotación de las salitreras, cree que se debería procurar se hiciera por chilenos, para lo cual podría contemplarse en el mismo proyecto una disposición que diera garantías especiales a los chilenos.

Por su parte no cree, como el señor Barra Woll, que la solución de este problema estaría en la explotación de las salitreras por el Estado. A su juicio sería más conveniente que se hiciera por particulares, pero chilenos.

Le parece que las ideas que ha expuesto no encontrarán acogida en el Gobierno, como lo demuestra la presencia del señor Ministro de Hacienda en la Sala, para obtener el proyecto en debate; sin embargo, proyecto en debate; si nembargo, debe sostener la conveniencia de introducir al menos, en el proyecto una disposición para proteger el capital chileno, y con este objeto es oportuno que el proyecto volviera a comisión.

Termina expresando la justicia que habría en destinar parte de los fondos que produzca la enajenación de estos terrenos salitrales a la construcción de obras públicas especialmente en el Norte, que ha sido fuente de la principal entrada del país y que, sin embargo, ha sido completamente olvidada de los poderes públicos.

El señor SILVA SOMARRIVA (Ministro de Hacienda). — El impuesto de exportación al cobre no es científico. Lo que se ha hecho es elevar la tasa del impuesto sobre la renta a las Empresas que trabajan en él. Estas empresas pagan un 12% sobre la renta, lo que es bastante.

Respecto de los capitales nacionales y extranjeros en la industria, observa que, por su parte, desearía que toda la riqueza fuera nacional, pero si no hay capitales nacionales es necesario echar mano de los extranjeros.

Por otra parte, en cuanto a la destinación de los fondos, debe decir que no es propio destinar los que van a producirse, antes de que se dicta la ley de presupuestos.

Termina manifestando que el proyecto apremia, pues se necesita tiempo para publicar los avisos, imprimir los folletos y dar a conocer los antecedentes necesarios en aquellos países que puedan interesarse por la adquisición de terrenos.

El señor GUZMAN (Don Leonardo). — Insiste en que sería conveniente gravar la exportación del cobre. Cree que esta medida encontraría favorable acogida en los Estados Unidos, donde se ha pensado en establecer un impuesto de internación al cobre chileno, que hace la competencia al cobre norteamericano.

El señor SEPULVEDA LEAL. — Critica el criterio de nuestros gobiernos sobre industrialismo nacional.

Estima que ante todo debe pensarse en poner las riquezas nacionales en manos del capital chileno y por lo mismo, los comunistas no aceptan el proyecto, que tiene el inconveniente de permitir que el capital extranjero se adueñe de nuestras riquezas salitreras.

Empuñamos dice, la bandera del nacionalismo puro. No queremos seguir entregando al capital extranjero las riquezas que nuestros antepasados conquistaron para los chilenos.

Queremos, agrega, que se tomen nuevos rumbos. Debemos comenzar por nacionalizar nuestras industrias a fin de poder socializarlas un día.

—Por acuerdo de la Cámara, se suspendió este debate a fin de entrar a ocuparse en el referendum con el Sindicato Howard.

PREFERENCIA

Se acordó dejar inscrito en el primer lugar en el libro de la mayoría al señor Durán y en el de la minoría, al señor Rogelio Ugarte.

ORDEN DEL DIA

SINDICATO HOWARD

A continuación la Sala se constituyó en sesión secreta a fin de ocuparse en el proyecto relacionado con el Sindicato Howard.

La Asamblea Liberal Doctrinaria sesionó ayer

Bajo la presidencia del señor Manuel Rodrígues Pérez y actuando de secretario el titular, señor Juan Zamorano Labbé.

Se aprobó el acta de la sesión anterior y se dió cuenta de numerosas comunicaciones. Fueron aprobadas las solicitudes de admisión de los señores Oscar Santelices Pérez, Belisario Prats González, y Alejandro Morandé Franzoy quedando incorporados como miembros de la Asamblea.

A raíz de las publicaciones que se han hecho con motivo de la unificación del Partido que se gestiona como también sobre el acuerdo tomado en su última sesión por la Junta Ejecutiva sobre el particular, el señor Presidente solicitó del señor Pedro Letelier, vice-presidente del Partido diera a conocer a la Asamblea estas gestiones en las que se encuentra empeñada actualmente la Mesa del Partido.

El señor Letelier dió amplios detalles a la Asamblea de las proposiciones sobre las cuales se tramitaba esta unificación, y a la vez su manifiesta conveniencia en estos momentos. En este mismo sentido habló el señor Manuel Merino. Enrique Matta. Armando Bravo. Refutó al señor Letelier el señor Raimundo de la Cruz. Como se deseara un pronunciamiento sobre el particular los señores Juan Zamorano Labbé y Armando Bravo, presentaron el siguiente voto:

"La Asamblea Liberal Doctrinaria de Santiago, en presencia de las actuales gestiones de unificación liberal, acuerda presentarle todo su concurso, declarando que esta fusión constituye una de sus más premiosas aspiraciones."

Puesto a votación este voto fué aprobado, por una gran mayoría.

Por indicación del señor Matta Figueroa este voto será trasmitido a la Asamblea Liberal Unida.

A continuación se entró a discutir el siguiente voto presentado por el señor Almarza.

"La Asamblea Liberal Doctrinaria de Santiago ha considerado ampliamente las incidencias políticos-religiosas que se han venido produciendo últimamente en la República hermana de México y estima que la política del Presidente Calles sólo importa una progresista afirmación de nacionalismo y en modo alguno un atentado contra la libertad de conciencia. Por tanto adhiere entusiastamente a esta política."

Sobre este voto se suscitó un debate en el cual participaron los señores Bravo, Zamorano Labbé, Manuel Merino, Gabriel Amunátegui, Matta Figueroa y otros, después del cual se aprobó una indicación previa del señor Matta Figueroa acordándose no pronunciarse por ahora sobre este asunto.

PARTIDO RADICAL

CONVENCION DE LA JUVENTUD RADICAL.—En la última reunión de la comisión organizadora de la Convención de la Juventud Radical se nombraron las siguientes comisiones que tendrán a su cargo los distintos trabajos preparatorios de esa gran reunión política:

Comisión de Propaganda: señores Carlos Rojas, Leonidas Durán, Héctor Pacheco e Isidoro Muñoz.

Comisión de Estudios Sociales, señor Humberto Pacheco.

Comisión de Educación, señor Isidoro Muñoz.

Comisión de Legislación, señor Leonidas Durán.

Comisión de Acción Social, señor Enrique Molina.

Comisión de temas libres; señor Hugo Herrera.

Comisión de Registros: señores Bruce Miller, Enrique Brunet y Juan Salas.

Se designó además como Secretario General al señor Octavio Valenzuela y como pro-secretario al señor Luis Grandi. Tesorero general fué nombrado el señor Carlos Miller C.

PARTIDO LIBERAL DEMOCRATICO

DIRECTORIO DEPARTAMENTAL LIBERAL DEMOCRATICO.—Cita a sus miembros a sesión para hoy Martes 10, a las 6 P. M.

La gran asamblea pedagógica de Setiembre

PREPARATIVOS QUE SE HACEN PARA SU REALIZACION

Con toda actividad se prosiguen los preparativos para la celebración de la Asamblea Pedagógica que se verificará en esta capital entre los días 20 y 27 del mes de Setiembre próximo.

Informaciones que hemos recogido en la secretaría de la Asamblea Departamental de la Sociedad Nacional de Profesores, nos permiten decir que esta magna concentración de educadores adquirirá grandes proporciones; algunos Liceos de hombres y de niñas, Escuelas Normales, Profesionales, Institutos Comerciales, Escuelas Industriales, etc., ya han contestado la nota en que se pedía su cooperación.

La comisión organizadora ha enviado a los diversos establecimientos educacionales de provincias una circular, cuyo texto publicamos en seguida, en la cual se hacen algunas consideraciones generales acerca de las finalidades de esta gran asamblea.

También se ha adjuntado a dicha circular un folleto que contiene el Reglamento al cual estarán sujetas las deliberaciones y se señalan las condiciones de adhesión y al mismo tiempo se indican los temas que se discutirán.

A CORBATAS

GRANDIOSA REALIZACION DE TODAS LAS EXISTENCIAS POR FIN DE ESTACION

Corbatas de seda forma mosca 1.00
Corbatas Nelson, fantasía.. $ 1.90
Corbatas de seda, forma Nelson $ 4.80
Corbatas Nelson, seda fantasía.. $ 6.90
Corbatas Nelson, gran novedad. ... $ 9.50
Corbatas Nelson, de seda fina. .. .. $ 12.00
Y todos los demás artículos rebajados.
LA REINA DE LAS MEDIAS
AHUMADA 360 Y ESTADO 270

Sobre los préstamos que hace el Banco Central

Y A PROPOSITO DE LAS PUBLICACIONES QUE SE HAN HECHO SOBRE EL DEBATE HABIDO EN LA SOCIEDAD NACIONAL DE AGRICULTURA.— OBSERVACIONES DE DON ENRIQUE ZAÑARTU PRIETO

"No lo entiendo...

En realidad no entiendo una apreciación de don Francisco Garcés Gana, sobre los efectos de los posibles préstamos a seis meses hechos por el Banco Central, directamente, al público y a bajo interés...

Hoy Viernes, en viaje al Sur, leí en un diario el debate habido en la Sociedad Nacional de Agricultura el Lunes pasado. No recuerdo haber oído a don Francisco Garcés Gana lo que aparece en la relación dicho por él; pero, aunque no lo recuerdo y aunque no lo recordara uno solo de los asistentes, me basta para asegurar que ésas fueron sus palabras, que hayan sido llevadas por él a la Sociedad a modo de resumen de su alocución...

Como las tales palabras no llegaron a mi conocimiento por conducto regular, ó sea, el de los órganos auditivos; sino por convencimiento, — que es más tardío, — no pude contestar oportunamente o mejor, pedir que se me despejara una incógnita indescifrable para mis modestos conocimientos.

El señor Garcés Gana, dijo:

"La posición de la Sociedad ante cualquiera iniciativa de modificar la ley del Banco Central debe ser, en mi concepto, muy bien meditada y no tener jamás el alcance de perturbar y debilitar la conversión metálica".

Más adelante, agregó:

"Acompaño al señor Zañartu en que es de imperiosa necesidad conseguir la baja de los intereses que actualmente se pagan y que hacen casi imposible el desarrollo de la producción nacional; pero creo que no es camino adecuado para llegar a este resultado el de convertir al Banco Central en una institución emisora de billetes, destinada a proporcionarlos al público en grandes cantidades".

Pregunto: ¿por qué el dinero con que cuenta el Banco, prestado a interés bajo podría "perturbar y debilitar la conversión metálica, cuando el mismo dinero a interés alto no produce esos daños?"

¿Por qué cuando presta a los Bancos no se convierte el Banco Central en una institución emisora de billetes y pasa a serlo cuando destina los mismos billetes al público?

¿Por qué el billete prestado a seis meses a los Bancos no hace daño y ese mismo billete prestado a seis meses a los particulares "perturba y debilita la conversión metálica a la vez que transforma al Banco Central en una institución emisora de billetes, destinada a proporcionarlo al público en grandes cantidades?"

No lo entiendo... Francamente, no lo entiendo...

Tal vez en la ley del Banco Central encontraremos la solución.

El artículo 54, contiene las reglas generales sobre los préstamos y las limitaciones a que éstos deben someterse.

Dice en su inciso 2: "No podrá otorgar préstamos o descuentos, ni comprar letras de cambio, pagarées u otros efectos de comercio, de plazo mayor de 90 días vista; ni comprar ninguna letra ya aceptada para cuyo vencimiento falten más de 90 días, contados desde su adquisición por el Banco".

"Se exceptúan los valores plenamente garantidos por productos agrícolas o ganados, los cuales podrán tener vencimientos hasta de seis meses de plazo; sin embargo, la inversión total hecha por el Banco en documentos de más de 90 días vista, no podrá exceder de la mitad de su capital pagado y de sus reservas".

Tenemos que los préstamos al público a seis meses no podrían exceder en su cuantía de la mitad del capital pagado y de las reservas del Banco Central. ¿Cómo, entonces, los préstamos al público a seis meses, — limitados en su cuantía expresamente por la ley,— podrían producir el empapelamiento del país y perturbar la conversión metálica?

¡¡¡Que lo entienda Moya!!! Lo que es yo, decididamente, no lo entiendo. — Enrique Zañartu P.— Colcheu, 7 de Agosto de 1926".

SALITRE CHILENO EN HAMBURGO

EL ULTIMO MOVIMIENTO

Según se desprende de una nota que ha llegado a la Cancillería, fué el siguiente:

Existencia en 1.o de Mayo, 2,600 toneladas.

Entrada durante el mes de Mayo, 12,600 toneladas.

Salidas durante el mes de Mayo, 6,000 toneladas.

Existencia en 1.o de Junio, 9,200 toneladas.

OLIO SASSO
OLIO SASSO
GARANTITO PURA OLIVA
P. SASSO & FIGLI
ONEGLIA

Aunque es el más fino de todos, no cuesta más que los otros

Olio Sasso

El aceite preferido en todo el mundo

Ud. puede comprobarlo

porque la decisiva superioridad del aceite "SASSO" se comprueba, y muy fácilmente:

Por la limpidez, que es perfecta, diamantina, sin velos, y producto de un alto grado de refinación y cuidadoso filtrado. (Cuanto más límpido es un aceite, mejor es).

Por el color, que es de un soberbio amarillo oro sin tinte verdoso. (Cuanto más amarillo oro es un aceite, mejor es).

Por el sabor, que es agradable y "blando", sin dejos nauseosos. (Cuanto más agradable y blando es un aceite, mejor es).

TODO ESTO PUEDE VERIFICARLO COMPRANDO UNA LATA DE

Olio Sasso

Y BASTARA PARA QUE LO ADOPTE

La delegación del Real Deportivo Español llegó anoche a esta capital

ES CARIÑOSAMENTE RECIBIDA EN LA ESTACION MAPOCHO.— EL SEÑOR GENARO DE LA RIVA, PRESIDENTE DE LA EMBAJADA HABLA PARA "LA NACION".— EL EQUIPO VISITANTE HARA SU PRIMERA PRESENTACION EL PROXIMO JUEVES EN EL ESTADIO SANTA LAURA

Hasta las últimas horas de la tarde de ayer, en que se supo el arribo a Los Andes de la embajada deportiva del Real Deportivo Español, hubo la creencia que los distinguidos visitantes llegarían a esta capital por el expreso de la mañana de hoy. Numerosas colectividades se preparaban para concurrir a esa hora a la estación Mapocho para tributarles un homenaje de bienvenida.

UN ANUNCIO DE ULTIMA HORA

Como a las 10 de la noche recibimos de nuestro corresponsal especial en Los Andes un cable en que nos anunciaba que la delegación había partido a Santiago en un tren especial y que llegaría a la estación del Norte a las 11.30 P. M.

LA LLEGADA

A la hora exacta, la combinación internacional hizo su entrada a la Estación.

Acudieron a recibir a los viajeros el presidente de la Unión Deportiva Española, señor Rosendo de Santiago; el capitán del equipo peninsular, señor Juan Legarreta y varios miembros de esta entidad deportiva y de la colonia española.

El Directorio de la Asociación de Football Santiago, mientras celebraba asamblea en presencia de 31 delegados de clubs, tuvo conocimiento del próximo arribo de la embajada del Real Deportivo Español, acordando levantar en el acto la sesión para concurrir en masa a la Estación Mapocho y presentar el homenaje de la colectividad a los distinguidos huéspedes.

Tan pronto el tren se detuvo, un grito lleno de entusiasmo del grupo de personas que había concurrido a la Estación, saludó a los dignos representantes del football español.

LOS COMPONENTES DE LA EMBAJADA

Viene presidiendo la delegación el entusiasta deportista español señor Genaro de la Riva, como tesorero el señor Augusto Pita y como secretario a la vez que entrenador del team el señor Francisco Brú, este último nuestro huésped desde hace ya algunos días y que ayer partió por el expreso de las 5 a Los Andes junto con el secretario de la Unión Deportiva Española, señor Zabala, para acompañar a la delegación hasta la capital.

Integra la delegación el redactor de "El Diario" de Barcelona y de "El Mundo Deportivo", señor José de la Plaza.

EL PRESIDENTE DE LA DELEGACION DEL REAL DEPORTIVO ESPAÑOL, ACOMPAÑADO DEL SEÑOR ROSENDO DE SANTIAGO, Y DE UNO DE NUESTROS REDACTORES, A SU ARRIBO A LA ESTACION MAPOCHO

Los jugadores son los siguientes:

Ricardo Zamora y Cándido Martínez, arqueros; Juan Urquizu, Félix Quesada, Patricio Escobal, zagueros; Conrado Portas, Ricardo Saprissa, Ramón Trabal, medio zagueros; Crescente Olariaga, wing derecho; Eduardo Cubells, inter-derecho; Rafael Aramas y Teodoro Mauri, centro delanteros; José Pedrón, inter-izquierdo; Pedro Colls y Martín Vantobrá, wings izquierdos y Patricio Caicedo, que desde hace días se encuentra en Valparaíso.

BREVES PALABRAS CON EL PRESIDENTE DE LA DELEGACION

Fuimos unos de los primeros que logramos acercarnos al presidente de la delegación, señor Genaro de la Riva a presentarle el saludo de "La Nación".

—"Siempre agradecido de la gentileza de la prensa chilena— nos dice el distinguido huésped—. Les ruego que sean intérpretes de los vivos sentimientos de afecto que cada miembro de la delegación trae hacia el pueblo chileno, de quien tengo tan buenas referencias. El viaje ha sido un tanto penoso por las dificultades que se presentaron para atravesar la cordillera, pero el entusiasmo se ha mantenido en todo momento entre los muchachos que anhelaban compartir cuanto antes con sus camaradas chilenos. El Jueves tendremos el honor de jugar en las canchas de la capital. Muy cansados vienen los niños, pero estoy cierto que harán una presentación correcta. Son tantos los deseos que nos animan de actuar entre ustedes que mañana enviaremos cables al Perú con el objeto de conseguir aplazar las fechas fijadas para nuestros lances en aquel país. En caso de obtener una respuesta favorable estaríamos hasta el Martes o Miércoles de la semana entrante."

Con la promesa de conversarnos más detenidamente en otra oportunidad sobre sus impresiones de su jira a Sur América, nos despedimos de nuestro amable entrevistado, quien era asediado por un sinnúmero de compatriotas.

¡ZAMORA!

Sin duda alguna la figura popular del elenco español es el "as" Zamora. El público, cuando arribó el convoy buscó ansioso a Zamora que muy pronto apareció, pudiendo sus entusiastas partidarios admirar la contextura atlética del conocido guardavallas que sonriendo agradecía los vivas, hurras y felicitaciones del público.

EL HOSPEDAJE DE LOS VISITANTES

Los dirigentes de la embajada y los jugadores señores Zamora, Urquizu, Cubells, Quesada, Escobal, Padrón, Oramas y Olariaga se hospedan en el Mundial Hotel y los jugadores señores Trabal, Mauri, Vantobrá, Portas, Colls y Saprissa en el Hotel Victoria.

CONVERSANDO CON SEIS JUGADORES DE BARCELONA

En el Hotel Victoria abordamos anoche a seis jugadores de Barcelona, de la delegación española. Un poco repuestos ya de las fatigas del viaje, accedieron gustosos a nuestros deseos.

—Desde luego—nos dice uno de ellos—nuestra impresión del viaje por la cordillera es magnífica. La belleza de los paisajes nevados nos hizo olvidar el paso de mula un tanto molesto; luego después la acogida cordial que se nos tributó esta noche a nuestra llegada nos ha hecho olvidar el cansancio propio de viajes largos.

—No se olvide usted de decir—nos dice Colls—que nosotros somos de Barcelona.

—Y luego deberá usted agregar—nos expresa Vantobrá— que a nuestra llegada a esta capital nos hemos recordado de Barcelona, por el cerro San Cristóbal.

Y casi en coro todos nos manifiestan, que al agradecer la visita de un representante de nuestro diario, saludemos fraternalmente a los deportistas chilenos y a sus compatriotas.

EL SALUDO DE LAS LIGAS DE FOOTBALL DE LINARES Y TEMUCO

En la Estación del Norte los señores Luis Pezoa G. y Enrique Jara, en representación de las Ligas de Football de Linares y Temuco saludaron a los miembros de la Delegación, quienes agradecieron la atención de estas dos instituciones.

EL REAL DEPORTIVO ESPAÑOL JUGARA EL JUEVES

Ha quedado oficialmente resuelto que los distinguidos visitantes jugarán el Jueves en esta capital en el Estadio Santa Laura con un combinado de la Zona Central, la que se hará representar por el siguiente elenco:

Ramírez
Veloso Poirier
Sanhueza, Galleguillos, Morales
Bravo, Subiabre, Arellano
García Olguín

Como reserva se ha introducido al señor Rosseau.

De preliminar actuarán los primeros conjuntos del Magallanes y Unión Deportiva Española.

LA ESTADA DE LA DELEGACION ESPAÑOLA EN LOS ANDES

(De nuestro Corresponsal, por cable)

LOS ANDES, 9.—Por la combinación transandina de hoy llegó la delegación española de football. Tan pronto arribaron, presenté los saludos a nombre de "La Nación" al Presidente de la delegación, señor Genaro de la Riva. En seguida obtuve del Jefe del Resguardo, señor Carlos Ahumada y del señor Luis Olivares, del Villalonga, toda clase de facilidades para los deportistas. Una vez finiquitados estos trámites, la delegación se dirigió al Hotel Suramericano para comer. En la Estación un público numeroso saludó a los españoles, pidiendo especialmente conocer a Zamora, quien, a insinuación del público levantó un brazo para hacerse presente. En el acto la muchedumbre prorrumpió en frenéticos aplausos.

El Presidente de la embajada nos manifestó su satisfacción al pisar tierra chilena y sus deseos de efectuar en Chile lances amistosos, agregando que había recibido numerosas invitaciones de colectividades españolas de Santiago y Valparaíso para actuar en ambas ciudades. Espera poder satisfacer a sus compatriotas y al pueblo chileno.

Hablándonos sobre el football suramericano nos manifestó el señor de la Riva que reconocía la mayor facilidad en el dominio de la pelota entre los uruguayos y argentinos, pero que ellos se ceñían al juego inglés del pase por bajo y corto. Nos mostró la hermosa copa ganada al Club Nacional de Montevideo cuya inscripción dice: "La Cámara oficial Española de Comercio al vencedor del match Real Deportivo Español de Barcelona y Club Nacional de Football—Montevideo, 14 de Julio de 1926". La copa tiene anudadas las cintas de los colores uruguayos y españoles.

Nos consideramos orgullosos de haber conquistado este trofeo— nos agrega el señor de la Riva—ganando la mejor partida que hemos sostenido en Suramérica, considerando que ocho jugadores del equipo uruguayo eran olímpicos.

Conversamos también con el señor Jack Gubbins, Presidente del Deportivo Nacional de Lima, deportista que acompaña al equipo desde Buenos Aires. Nos expresó sus deseos que el conjunto español actúe en Santiago y Valparaíso, pero el señor Francisco Brú, que había llegado a Los Andes por el expreso chico, informó que había arreglado un partido para el Jueves en Santiago para partir el Sábado a Lima.

Entrevistamos al popular Zamora, el atleta más completo de la delegación, de rostro simpático, de estatura bastante elevada y bien formado. Pesa 85 kilos. Se inició en el football a los 12 años siendo seleccionado por primera vez para la Olimpiada de 1920. Contaba entonces 19 años. Su opinión sobre el football sudamericano, nos dice que a los jugadores les falta decisión, juegan bien, hacen buenas corridas, pero no tienen el shot al goal definido a la puerta. Pierden su táctica. Terminó diciéndonos que estaba encantado de las bellezas cordilleranas y que, como sus compañeros contará en su patria la hermosura andina convencido que no le creerán la verdadera realidad.

Saludamos también al periodista, señor de las Plazas, quien tuvo frases de agradecimiento para "La Nación". — Masafierro, (Corresponsal).

CINCUENTA ARRENDATARIOS SE ENTREVISTAN CON EL DOCTOR CORDOVA

Una comisión de más de cincuenta personas, todos ellos obreros del radio de la 9.a Comisaría, se presentaron en la tarde de hoy en el Ministerio de Previsión Social, a fin de reclamar personalmente ante el Ministro doctor señor Córdova, de las medidas adoptadas, según ellos, ilegalmente por la autoridad respectiva, para arrojarlos de sus viviendas.

El Ministro después de oír a la comisión mencionada, prometió imponerse detenidamente de la cuestión, a fin de buscarle una solución satisfactoria para los arrendatarios.

NOTICIAS BREVES; PERO IMPORTANTES

$ 24,000 se han destinado para que la administración del Puerto de Valparaíso, adquiera dos locomotoras a vapor de la Empresa de los Ferrocarriles del Estado, destinadas a la explotación de aquel puerto.

Se dictó un decreto por el que se dispone practicar los estudios necesarios para el enlace de una estación marítima del puerto de Antofagasta con la línea del Ferrocarril a Bolivia.

Fué aprobado el proyecto confeccionado por la Dirección General de Obras Públicas y que fué aceptado por el Consejo respectivo, para ejecutar los trabajos para la instalación de una planta elevadora de agua potable en Lautaro por la suma de $ 329,869.41.

Para iniciar las obras de defensa del pueblo de Lampa, el Ministerio de Obras ha destinado los fondos necesarios.

La firma Duncan Fox y Cía. ha sido autorizada para efectuar unos trabajos que consisten en desviar la desembocadura actual del río Andalién, a su cauce antiguo, quedando los concesionarios obligados a efectuar plantaciones adecuadas en una faja de 100 metros en la isla de las Rojas.

En el salón de honor de la Universidad Católica se reanudará hoy a las 4 P. M. el curso de Historia y Crítica Literaria, que dicta el señor Emilio Vaisse.

En el salón de honor de la Universidad de Chile, mañana a las 6.30 P. M. iniciará su serie de cuatro conferencias que sobre "Las teorías modernas sobre la estructura de la materia" dictará el señor Jacques Dancelin, profesor de Química General de la Escuela de Ingeniería. Las otras conferencias se efectuarán el 13, 18 y 20 del presente.

Se cita a los estudiantes de Padagogía para hoy a las 6.15 P. M. en el local de la Asociación General de Profesores. Hay asuntos de gran interés que tratar y resolver.

El Reglamento de Dotación mínima de la Marina

Ha sido aprobado por el Ministerio de Marina y es el siguiente:

1. La dotación mínima de oficiales y tripulantes para los buques de la Marina Mercante Nacional será la necesaria para atender eficazmente los servicios de navegación en los departamentos de cubierta y máquina y la fijará la Dirección del Territorio Marítimo para cada buque en el cuadro de dotaciones anexo a este reglamento.

2. Ningún buque mayor de 100 toneladas de registro podrá zarpar de cualquier puerto de la costa o del Estrecho, si no tiene a bordo su dotación mínima, y de ésta, por lo menos, el 75 por ciento de los individuos de dotación de la cubierta y máquina, estarán capacitados para desempeñar el puesto para que se contrataron, salvo los casos de guerra, conmoción interior o huelga, calificados por la autoridad marítima.

3. Para las naves menores de 100 toneladas de registro que naveguen exclusivamente en ríos, puertos bahías, golfos o canales, las autoridades marítimas del puerto de registro les fijarán la dotación y solicitarán la aprobación de la Dirección del Territorio Marítimo.

4. Además de la dotación mínima de cubierta y de máquina obligatoria para la seguridad del buque en la navegación, las naves embarcarán el personal de administración y cámara que el armador estime conveniente para atender debidamente la tripulación, pasajeros y servicio de movilización de carga y animales que pueda conducir el buque.

5. Las naves mercantes menores de 1,000 tons. de registro que hagan viajes constantes en la costa, de menos de 400 millas entre los puertos de salida y término, o los que navegan solamente los canales, podrán llevar solamente dos pilotos para la guardia.

6. Durante la permanencia en puerto las naves deberán tener a bordo por lo menos el 30 por ciento de su dotación mínima; las que se encuentran en reparaciones o de para, deberán tener la dotación que les fije la autoridad marítima.

7. Los buques mayores de 500 toneladas de registro embarcarán el número de pilotines y mecánicos (aspirantes a ingenieros) que disponga la Dirección del Territorio Marítimo, no pudiendo exceder su número al indicado en el cuadro de dotación mínima.

MADRES: Si no podéis amamantar vuestro nene, usad la leche desecada:

DRYCO M. R.

ES EL UNICO alimento similar a la leche materna.
Recomendado por las eminencias médicas mundiales.

En venta en todas las boticas del país, al precio de $ 7.50 el tarro de Valparaíso al Sur; y $ 8 de Coquimbo al Norte.

Base: leche desecada.

Distribuidores: MORRISON & Co.—SANTIAGO Y VALPARAISO.
Ag-10

INFORMACIONES CABLEGRAFICAS DEL EXTERIOR

DE NUESTROS CORRESPONSALES ESPECIALES, VIA EASTERN Y ALL AMERICA CABLES INC. DE "THE UNITED PRESS". — LOS ORIGINALES DE TODOS LOS CABLEGRAMAS QUE SE INSERTAN EN ESTA SECCION, ESTAN A DISPOSICION DEL PUBLICO EN ESTA IMPRENTA

Las informaciones sobre sublevación en Rusia

Serían el producto de la imaginación de los políticos de los Balkanes

LONDRES, 9.—En círculos autorizado británicos se dice que se tiene conocimiento de haberse producido una seria división en el partido comunista ruso; pero no hay información alguna sobre ningún combate. Se opina que muchas de las informaciones que llegan a este respecto, son evidentemente exageradas, especialmente el rumor de que los antiguos enemigos Trotzky y Zinovieff proceden ahora de acuerdo.—(U. P.)

ESTOCOLMO, 9.— Informaciones sin confirmación, recibidas de Moscú, anuncian que tan pronto llegaron a Moscún noticias del nuevo movimiento revolucionario, vía Cheslas Menjinski, el jefe de la policía política del Estado, fué nombrado dictador con poderes ilimitados, con facultad de hacer arrestar a cualquier comunista. Varios miembros principales del Partido y de la Administración fueron detenidos.

Se dice que la mayoría de los soldados de Leningrad apoyan el nuevo movimiento. Varios aeroplanos navales van en viaje a Leningrado, en donde la oposición ha creado un comité especial para cooperar con la facción menshiviki.

En todas las fábricas se ha hecho circular una proclama, en que se pide declarar la huelga general.

En Kiev, se ha establecido un comité bajo el lema: "Dejemos Moscú; queremos el antiguo régimen nuevamente".— (U. P.)

BERLIN, 9.— Los observadores que conocen perfectamente el enredo de los Balkanes y los procedimientos de sus hombres públicos, indican que las informaciones de Bucarest, que admiten son inspiradas por los círculos de Gobierno, están destinadas a tratar de forzar la solución de la cuestión de Besarabia por medio de informaciones exageradas si acaso no falsas.

Hacen notar que a través de la situación creada por los recientes acontecimientos políticos han disminuído las probabilidades de Rumania para obtener, por medio de la intervención de las potencias occidentales, el reconocimiento por parte del Soviet, de sus pretensiones sobre Besarabia. De aquí que posiblemente trate de demostrar a los Soviets que ella se encuentra en situación de crear dificultades y atraer de nuevo el creciente interés del mundo sobre Besarabia.

Además, la actual disención que existe dentro del Soviet ha parecido ser la oportunidad para lanzar informaciones que a pesar de su aspecto alarmista se consideran aceptables en el exterior.

Bucarest es considerado como el centro de estas informaciones en tanto que Varsovia y otras ciudades sólo las han reproducido y por lo tanto no es probable ni necesario que Sureslavia cuente con la cooperación de Polonia y Rumania.

Los observadores hace notar también quea unque los primeros informes pudieron parecer plausibles, los acontecimientos ocurridos después conducen a la creencia de que al menos han sido grandemente exagerados.

Los círculos socialistas se opina que las informaciones de las capitales de los Estados que limitan con Rusia son increíbles. Sin embargo se insiste en que hay disensiones internas que debilitan la posición del Gobierno del Soviet.

El diario socialista "Vorwaerts" declara que la postergación del Congreso soviético "de acuerdo con el modo de ser occidental constituye una violación a la Constitución."—(U. P.)

MOSCU, 9. — En fuente autorizada se ha declarado que las informaciones de Bucarest sobre la situación de Rusia son completamente falsas y tendenciosas.

En toda Rusia, incluso Ukrania y el Sur del país, reina absoluta paz. En esas regiones, gran número de trabajadores, empleados y ciudadanos de Moscú y Leningrado entran y salen y pasan allí sus vacaciones de Verano de un mes, en la forma habitual.

No se ha ordenado ninguna movilización, excepto la reglamentaria que afecta a los jóvenes de 21 años.

Zinovieff en la actualidad se encuentra en una estación de aguas termales en los Cáucasos; sometido a su cura anual y regresará a Moscú en el Otoño a reasumir sus funciones de Presidente de la Comisión internacional y miembro del comité central del partido comunista, quedando excluído únicamente de su cargo en la Oficina Política.

Trotzky continúa desarrollando sus labores habituales en esta ciudad. — (U. P.).

«La América del Sur espera encontrar en la Liga de las Naciones

SU EMANCIPACION DE LA DOCTRINA MONROE"

Declaraciones del ex-Ministro de Relaciones Exteriores griego, señor Politis, en el Instituto de Ciencias Políticas de Williamstown.— Mr. Leo S. Rowe, manifiesta que las suspicacias latino-americanas son el producto de una falta de comprensión.

WILLIAMSTOWN, 9. — El Ministro de Relaciones de Grecia, señor Politis, en un discurso pronunciado en ésta, declaró que había sabido por los delegados latinoamericanos a la Asamblea de la Liga de las Naciones, que Suramérica espera encontrar en la Liga la emancipación de los países suramericanos de la Doctrina Monroe y "verse libre de los temores de dominio de parte de los Estados Unidos". También le habrían manifestado el deseo de hacer de la Liga un contrapeso para anular la influencia de los Estados Unidos y someter las disputas latinoamericanas para el arbitraje de la Liga en vez de a ese país". — (U. P.).

"La Liga de las Naciones ha proporcionado hasta ahora a los latinoamericanos una oportunidad desconocida para asumir un rol en la vida internacional.

"La Doctrina Monroe ha hecho posible a los suramericanos la adquisición y mantenimiento de su independencia y les proporciona aún una protección muy grande; pero empiezan a dudar de que la situación mencionada dure siempre."

Más adelante hizo notar la importancia del papel suramericano en la Liga y predijo que era inminente la reanudación de la participación de Argentina en ella. Puso de relieve que 18 Estados, excluyendo al Canadá, permanecían aún en la Liga. Aún en caso de que el Brasil se retirara temporalmente, representaría aproximadamente la tercera parte de los miembros "unidos por solidaridad especial y que forman un bloque bien organizado e influyente." (U. P.).

WILLIAMSTOWN, 9. — En el discurso que pronunció en esta ciudad el ex-Ministro de Relaciones de Grecia, señor Politis, sobre las relaciones de Norte América con la América del Sur, dijo: "la predominación manifiesta de los Estados Unidos en el continente americano causa a veces mortificación a la América Latina, que instintivamente trata de buscar un contrapeso concibiendo en consecuencia la idea de que la Liga de las Naciones al hacerse más poderosa, pueda servir de equilibrio."

"Los delegados latinoamericanos en Ginebra manifestaron que sentían no estar todavía en situación de someter con éxito al conocimiento de la Liga las disputas con sus vecinos y que esperaban la llegada de una época que sus países podrían romper con los Estados Unidos en estas negociaciones anticuadas que según ellos se hacían cada vez más peligrosas en el desarrollo de su vida internacional. — (U. P.).

WILLIAMSTOWN, 9. — En el curso de la larga conferencia que dió sobre política internacional el ex-Ministro de Relaciones de Grecia, dió respuesta a una pregunta que se le dirigió, diciendo:

"La presencia de los Estados Unidos en la Liga de las Naciones haría que el arreglo de las cuestiones inter-americanas fuera de un carácter más internacional, permitiendo una aplicación más imparcial de los reglamentos internacionales."

Agregó más adelante el distinguido conferencista que existía un sentimiento en la América Latina en el sentido de que si el Brasil se retiraba del seno de la Liga, Argentina recibirá el asiento que se tenía reservado al Brasil en el Consejo de la Liga, si es que la República Argentina entrara de nuevo a la institución. — (U. P.).

WILLIAMSTOWN, 9. — Continuando el discurso pronunciado en ésta, el ex-Ministro de Grecia dijo: "Los Estados de la América abrigan temores de armarse en el futuro más allá de ciertos límites porque estiman que tal vez su prosperidad pueda despertar la ambición y codicia de las naciones más pobres y de mayor población. Tienen esperanzas, mientras tanto, que se creen sólidas organizaciones internacionales que ofrezcan garantías suplementarias de seguridad."

El orador rindió tributo a la imparcialidad manifestada por los delegados latino-americanos cuando se trataba de las disputas entre las potencias europeas y concluyó diciendo que los la
unión entre la América La
la Liga de las Naciones era
destructibles".—(U. P.)

WILLIAMSTOWN, 9.— D
la conferencia que dictó en el
tituto de Política de esta ciu
Dr. Leo S. Rowe, declaró q
movimientos de opinión q
volvían en sí una implicació
recta contra los Estados U
cuya existencia podía obs
en algunas universidades
americanas, eran el produ
una falta de comprensión. Ma
tó el Dr. Rowe que esta inter
ción errónea podía ser cont
tada por las universidades
americanas.

Agregó más adelante en el
curso que debía favorecerse el
tercambio de estudiantes y d
la mejoría y el carácter de la
vas empresas de Estados U
en la América Latina se deb
mejor organización de los serv
diplomáticos y consulares
tribuían a las relaciones am
entre los países. Señaló el hec
que las relaciones entre los E
dos Unidos y la República de C
lombia habían mejorado gracias
Tratado celebrado en el año
lo que vino a resultar en una
tiosa inversión de capitales a
canos en los territorios de C
bia en el curso de los últimos
años. — (U. P.).

¿POR QUE NO ES VELLUDO EL HOMBRE ACTUAL?

Teorías adelantadas por varios hombres de ciencia en la British Association

OXFORD, 8.—Se desarrollaron teorías opuestas de gran interés sobre las razones que puedan explicar el hecho de que el hombre haya perdido su piel cabelluda, en la sesión de hoy de la British Association.

El distinguido hombre de ciencias y conocido zoologista, R. T. Granther, comenzó su argumento diciendo que el hombre perdió su pelo cuando se descubrió el fuego, agregando que "el cuero peludo significaba un peligro constante para el ser prehistórico, expuesto como lo estaba a ser víctima de las llamas y aún, muchas veces, a morir presa de ellas. Debido a este hecho, la selección natural resultó en la supervivencia de los individuos que comparativamente tenían menos pelo en su cuerpo."

Por su parte, el conocido antropólogo H. J. Feure, fué de opinión que la prolongación gradual del período pre-natal desde los monos con sus 220 días al hombre con sus 280, fué una de las causas que favorecieron el escasocrecimiento del pelo y su mayor pobreza. Fué de opinión este sabio que los hombres calvos tenían más oportunidad para un mejor desarrollo de su mentalidad, por cuanto la secreción tiroide era mayor en ellos, y daba estímulo a tal desarrollo.—(U. P.)

GRAN BRETAÑA

Un libro blanco sobre la muerte de Lord Kitchener

LONDRES, 9.— El Almirantazgo ha publicado un documento blanco, referente a la misteriosa muerte del Conde Kitchener. El documento desmiente que los restos del Conde hayan sido sepultados en Noruega y describe el trágico hundimiento del buque de guerra "Hampshire" en 1916, en viaje a Rusia desde Scapa Flow, a causa de la explosión de una mina. El Conde Kitchener fué visto por última vez en el alcázar de "Hampshire" y no hay pruebas de que haya abandonado el buque náufrago en un bote salvavidas.

Además, el documento revela que los alemanes creían erróneamente que la costa occidental de las Orcadas, era la ruta de los buques de guerra, por lo cual minaron esa costa preparándose para la batalla de Jutlandia.

Finalmente, el Almirantazgo ridiculiza los rumores de que el hundimiento del "Hampshire" se habría debido a la explosión de minas colocadas por espías alemanes en el interior del navío. —(U. P.)

El "Daily Mail" comenta la firma de un tratado italo-español

LONDRES, 8.—El corresponsal en Roma del "Daily Mail" anuncia que "la noticia que circula en esta capital sobre la firma de un tratado italo-español de amistad en Madrid, ha causado sorpresa en Roma, pues fué mantenido en todo secreto".

Italia tiene actualmente tratados de igual naturaleza al anterior con Yugoslavia, Checoeslovaquia y Suiza.

Estando todavía bajo discusión todo el asunto del arreglo definitivo de los territorios del Norte de Africa, el tratado que se acaba de suscribir con España asume una importancia aún mayor.

Se ha sabido que el artículo 13 del tratado estipula la neutralidad de una de las potencias firmantes en el caso de una provocada agresión de parte de una tercera potencia sobre la otra nación firmante. Se tiene entendido que el tratado es bastante largo y que aunque tal vez se tenga la intención de registrarlo en los archivos de la Liga de las Naciones en el futuro, por ahora su contenido se mantiene en secreto.— (U. P.)

La causa del hundimiento del "H-29"

LONDRES, 9.—Se cree que el submarino "H-29" se hundió por el hecho de haberse cortado los cables que sostenían la proa de la nave cuando los tanques de agua se estaban llenando para su inspección. La oscilación que siguió a este accidente hizo que el submarino se tumbara al estribor, entrando el agua por la escatilla de la torre de mando.—(U. P.)

ALEMANIA

La prueba de un nuevo buque rotor

BERLIN, 9. — Se han realizado con éxito las pruebas del nuevo buque rotor "Bárbara", que desplaza 2,800 toneladas; alcanzó una velocidad de seis millas por hora con los rotores y de 10 1|2 millas ayudado por los motores. — (U.

SIRIA

Los franceses sufrieron nuevos descalabros militares

JERUSALEN, 9.— Informaciones procedentes de fuentes árabes, anuncian que las fuerzas francesas sufrieron cientos de bajas cuando los rebeldes de Izrea rodearon la columna francesa que partía de Soueida, en dirección a Shaba.

La misma información agrega que en este encuentro con las fuerzas nacionales, los franceses fueron dispersados después de 5 días de lucha.— (U. P.)

CHINA

Prosigue la lucha entre los jefes militares

PEKIN, 9.— A pesar de los encarnizados combates, ninguno de los bandos en lucha ha conseguido ventajas en todo el frente, manteniéndose la situación estacionaria. Las fuerzas de Chang-Tso-Lin, han encontrado una fuerte oposición en el frente occidental de parte de las fuerzas del Kuo - Min - Chun.

Las tropas de Cantón han inundado el país con folletos de propaganda bolcheviqui y han ocupado como cuarteles las iglesias de los misioneros y los hospitales.

Un nuevo ejército de ciudadanos se levanta en Honan y Shantung, al grito de batalla: "Exterminio a todos los militaristas".—

AUSTRALIA

Cobham llegó a Camooeal

MELBOURNE, 9.— El aviador Cobham llegó a Camooweal. —

DINAMARCA

Aviones para el Soviet

COPENHAGUE, 9. — El Soviet ha ordenado la construcción de 12 aeroplanos a la firma Rohrbach de Copenhague. Cada avión podrá desarrollar una velocidad de 250 kilómetros por hora.—(U. P.)

MARRUECOS

Continúa la recogida de armamentos

MADRID, 9.—Una comunicación oficial de Marruecos anuncia que se continúa la recogida de armamentos que se mantenían ocultos.

La columna a cargo del comandante Capaz ha llegado a las cuencas de Adlau sorprendiendo al enemigo con morteros y ametralladoras, sometiéndose el caid Yebala, cogiéndose un mortero, dos ametralladoras y granadas de mano, como también siete cañones procedentes del depósito de guerra de Ab-del-Krim.

En la zona de Anyera se consiguió la desaparición de las partidas enemigas que entregaron sus armamentos.

En la zona de Larache se desarmó al cabila Beni Siccar, cogiéndole 203 fusiles.—(U. P.)

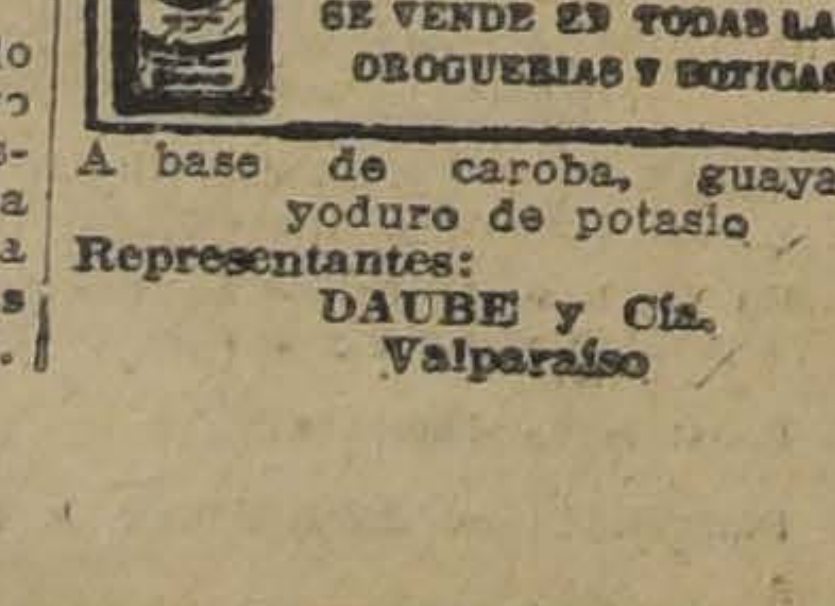
ELIXIR DE NOGUEIRA
Gran Depurativo de la Sangre
Empleado com exito para combatir todas las molestias provenientes de la sangre impura
Mil lares de testimonios medicos y de curados
Tiene su testimonio en la voz del pueblo
SE VENDE EN TODAS LAS DROGUERIAS Y BOTICAS.
A base de caroba, guayaco y yoduro de potasio
Representantes:
DAUBE y Cía.
Valparaíso

INFORMACIONES COMERCIALES, POR CABLE

LA LIBRA ESTERLINA

LONDRES, 9. — El valor de la libra esterlina en monedas extranjeras se cotizó como sigue:

Estados Unidos, 4.86 9|32 dólares; Francia, 167 3|8 francos; Bélgica, 174 7|8 francos; Alemania, 20.43 marcos oro; Finlandia, 193 1|8 marcos; Austria, 34.37 1|2 chelines austríacos; Holanda, 12.11 3|8 florines; Italia, 144 5|8 liras; Suiza, 25.15 francos; Suecia, 18.17 coronas; Noruega, 22.20 coronas; Dinamarca, 18.34 coronas; España, 31.77 pesetas; el yen se cotizó a 23 17|32 peniques; el peso oro argentino, a 45 7|16 peniques; la libra sobre Praga, se cotizó a 164 1|8 y el escudo portugués a 2 17|32. —(U. P.).

ESTAÑO Y COBRE

NUEVA YORK, 9. — Se fijaron los siguientes precios de metales para pago al contado: Estaño, 65.20 centavos oro por libra; cobre, 14.25 centavo soro la libra. — (U. P.).

AVENA

CHICAGO, 9. — La avena se cotizó hoy como sigue: para entrega en Agosto, 0.41 1|2 centavos oro; para entrega en Octubre, 0.44 1|2 centavos oro; precios por bushel. —(U. P.).

CAMBIOS

NUEVA YORK, 9. — Hoy se cotizaron los siguientes cambios: Argentina, 40.56 centavos por peso; Chile, 12.22 centavos oro por peso; Japón, 47.50 centavos por yen; Perú, 3.79 dólares por libra peruana; Brasil, 15.50 centavos oro por milreis; Suecia, 26.75 centavos oro por corona; Noruega, 21.89 centavos oro por corona; Dinamarca, 26.50 centavos oro por corona; Austria, 14.125 centavos oro por corona; Portugal, 5.20 centavos oro por escudo. — (U. P.).

GRANOS

CHICAGO, 9.—Se cotizaron los siguientes precios por los granos que se indican de acuerdo con las fechas de entrega:

Trigo, para entrega en Agosto, 1.38 1|2.

Para entrega ne Octubre, 1.42 5|8.

Maíz, para entrega en Agosto, 0.84 1|2.

Para entrega en Octubre, 0.89.

Los precios son por bushel. —

LINAZA

CHICAGO, 9.—La linaza se cotizó hoy en la forma siguiente: 2.45 3|4 para entrega en Agosto; 2.46 3|4 para entrega en Octubre.—(U. P.)

MERCADO DE ACCIONES

NUEVA YORK, 9.—Se cotizaron los títulos que se indican a los precios mencionados: American Metal, 53, American Smelting & Refin, 139 5|8, American Woollen, 24, Ferrocarril Atkinson de S. Fe, 142 1|2, American Telefone, 143 1|2, Anaconda Copper, 51 1|8, Allis Chalmers, 91 5|8, Bethlemen Steel, 48 7|8, Chile Copper, 34 5|8, Cerro de Pasco, 72 3|8, Continental Oil, 21 5|8, Central Leather, 84 1|4, Dupont de Nemours, 310 1|2, Dodge Brothers, 32 3|4, General Motor, 222, Great Western Sugar, 97 7|8, Hudson Motor, 73 1|4, International Cement, 55 3|4, International Harvester, 132 1|4, Kennecot Copper, 58 3|4, Missouri Pacific Railroad, 39 3|4, National City Bank, 630, Standard Oil of N. J., 43, Standard Oil of California, 49 1|2, Southern Pacific Railway, 107 1|4, Studebaker Motor Corp., 57, Union Pacific Railway, 156 1|8, U. S. Rubber Co., 58 3|4, General Asphalt, 73 5|8, U. S. Seel Corp, 154 3|4, International Railroad Car Co., no varió.—(U. P.)

Actividades de los españoles

TETUAN, 8.—Aeroplanos de los servicios de aviación españoles, hicieron algunos vuelos sobre Xuaen, no siendo hostilizada por otras escuadrillas.

Las baterías bombardearon los poblados de Beni Ider a fin de obligarlos a someterse.—(U. P.)

Comunicado oficial español

MADRID, 9.— Un comunicado oficial, anuncia que en la zona de Marruecos, el Comandante Capaz, desde el límite de Adalandana se ha puesto en comunicación con los puestos franceses en territorio cercano a la cabila de Beni Berual, que se ha sometido junto con las de Beni Said y Beni Hassan.

Anuncia el comunicado, que en Larache ha comenzado el desarme de la kábila de Boniscar.— (U. P.)

ESPAÑA

Un cadáver trasportado en aeroplano

ALMERIA, 9. — Procedente de Tetuán ha llegado un hidroavión que conduce los restos del comandante Rada Peral. Este es el primer caso en que se emplea la aviación para el transporte de cadáveres. — (U. P.).

Quinientas bombas ocultas en los suburbios de Barcelona

PARIS, 9.— Informaciones de fuente segura recibidas de la frontera anuncian que en el paseo de la Alameda en Santa Coloma, localidad ubicada en los suburbios de Barcelona, la policía descubrió más de 500 bombas ocultas en el sótano de una casa. Entre las bombas había 248 cargadas y seis de ellas eran de extraordinaria potencia. También se encontró gran cantidad de ingredientes y explosivos.

La pareja que vivía en la casa formada por Enrique Torres y Dolores T., Lamas fué arrestada.

Torres sostenía que esas especies fueron traídas en sacos a fin de guardarlos allí por un amigo, quien no le dijo que contenían los sacos.

Las bombas fueron retiradas en carros blindados. Entretanto la policía practica investigaciones para encontrar a los cómplices. —(U. P.)

Primo de Rivera llegó inesperadamente a Zaragoza

ZARAGOZA, 9. — Inesperadamente llegó a ésta en automóvil Primo de Rivera y su familia. Oyeron misa en el templo del Pilar, en donde admiraron las alhajas que lo adornan.

Primo de Rivera ofreció activar las obras de reparación del mencionado templo.

En el Casino se les ofreció un almuerzo.

El general recibió a las autoridades locales en la Capitanía General y les manifestó que tanto su cabeza como su garganta necesitaban descanso.

Primo de Rivera se dirigió al pueblo de Logroño, en donde está sepultada su esposa. — (U. P.).

Descubrimiento de una sociedad de estafadores

MADRID, 9.—Se ha descubierto una sociedad que proyectaba la realización de grandes estafas en los principales Bancos y por varios millones de pesetas. El procedimiento de que se iban a valer era el de falsificar cheques. Hay tres detenidos y se cree que la sociedad tenga ramificaciones. — (U. P.)

PORTUGAL

Incendio en una estación

LISBOA, 9. — Un incendio destruyó la estación de Pampilhosa, tres almacenes y veinte vagones de mercaderías. Los perjuicios causados por el fuego se calculan en 2,000 contos. — (U. P.).

Bélgica ofrece en venta diez torpedos a Portugal

LISBOA, 9.—El "Diario da Tarde" anuncia que el Gobierno belga ha ofrecido en venta al Portugal diez torpederos. — (U. P.).

GRECIA

Será vendida la residencia que el ex-Kaiser tenía en Corfú

ATENAS, 9. — En sesión del Gabinete se decidió vender la antigua residencia que el ex-Kaiser de Alemania tenía en la isla de Corfú.

La suma que se obtenga de la venta, de acuerdo con el tratado de Versailles, será reservada para pagar las indemnizaciones, que la Corte Internacional de Arbitraje acordó debían entregarse a Grecia por los perjuicios que le han causado Alemania y otros países exenemigos. — (U. P.).

ITALIA

El bautismo del hijo de la princesa Mafalda

RACCONIGNI, 9. — Ha sido bautizado el hijo de la Princesa Mafalda, con los nombres de Mauricio, Federico, Carlos, Manuel, Humberto. Durante la ceremonia del bautizo, en la cual sirvió de padrino el Príncipe Humberto, ofició una misa Monseñor Bergoglio. —(U. P.).

Asesinato de un fascista

TURIN, 9. — Ha sido asesinado el propagandista del fascismo Natale Brasile. No se conoce al autor del asesinato. — (U. P.).

ALEMANIA

Las entradas del plan Dawes

BERLIN, 8.—El estado general presentado por el agente general del plan Dawes, correspondiente al mes de Julio, muestra que las entradas han sido 93 millones de marcos, lo que eleva el total acumulado de la segunda anualidad del año a la cifra de un billón y 10 millones de marcos.

Los pagos correspondientes al mes de Julio incluyen: Francia, 43.000.000; Inglaterra, 17.000.000; y la atención del servicio del Plan Dawes otro millón redondo.

El saldo en caja es de93 millones.—(U. P.)

ESTADOS UNIDOS

EL EMBAJADOR DEL PERU EN WASHINGTON ENTREGA A Mr. KELLOGG UNA COPIA DE LA RESPUESTA

DADA POR LA CANCILLERIA DE LIMA A LA CIRCULAR DEL MINISTRO DE RELACIONES DE CHILE

WASHINGTON, 9. — El Embajador del Perú, señor Velarde, visitó el Departamento de Estado e hizo entrega a Mr. Kellogg de una copia de la circular enviada a los Ministros diplomáticos y representantes del Perú en el extranjero, por el Ministro de Relaciones, señor Elguera, circular en qu se responde a la reciente circular del Ministro de Relaciones de Chile, que atacaba las declaraciones del Presidente Leguía, formuladas en la apertura del período de sesiones del Congreso peruano.

La respuesta del Ministro Elguera se basa casi enteramente en las declaraciones hechas por el general Lassiter en la Comisión Plebiscitaria alegando actos de violencia de parte de los chilenos y su incapacidad para mantener el orden en la región plebiscitaria.

El Embajador de Chile, señor Cruchaga, por la primera vez desde que abandonó el Ministerio de Relaciones de Chile el señor Beltrán Mathieu, visitó al Secretario de Estado y conferenció con él y con otros funcionarios por espacio de 25 minutos.

El señor Cruchaga declaró que se trataba de una visita de cortesía y manifestó que debido a la naturaleza estrictamente confidencial de la conversación privada que mantuvo, nada podía decir. — (U. P.).

Opiniones sobre la carta de Clemenceau

WASHINGTON, 9.— De fuente autorizada se anuncia que la carta de Clemenceau sobre la deuda de guerra, ha sido interpretada como una solicitud en el sentido de que se cancelen las deudas, pero no afectará, sin embargo, la política administrativa sobre las deudas extranjeras.

Aquellos funcionarios del servicio administrativo de Estados Unidos, que simpatizan normalmente con Francia, lamentan que Clemenceau y otros dirigentes continúen su argumento que crea un sentimiento anti-francés en los Estados Unidos. En América se ha reiterado que el pacto sobre la deuda franco-americana es perfectamente "justo".— (U. P.)

URUGUAY

El doctor Lussich será candidato A LA PRESIDENCIA DE LA REPUBLICA

MONTEVIDEO, 9. — Se confirma la noticia de que el Partido nacionalista proclamará la candidatura del doctor Arturo Lussich para la Presidencia de la República. — (U. P.).

El Presidente Ayala está enfermo

ASUNCION, 9. — Enfermo en cama se encuentra el Presidente de la República, señor Eligio Ayala.— (U. P.).

EL ESTADO CHECOESLOVACO FABRICARA NITRATOS SINTETICOS

Ha adquirido para este objeto, las plantas de la Alpine Montan Gesellschaft, en la Moravia.— También fabricará coke en grandes cantidades.

PRAGA, 9.— Las recientes informaciones de que el Estado checo-eslovaco tendría la participación más grande en las fábricas de nitratos de la Moravia han tenido últimamente confirmación. Se anunció que el Estado se había hecho cargo de las plantas mineras de la gran Alpine Montan Gesellschaft en el distrito de Ostrau-Karwin.

Esta operación fué seguida del establecimiento de las nuevas fábricas checoeslovacas de nitratos, organizadas últimamente en París y apoyadas por capital francés. Las adquisiciones hechas por el Estado comprenden la Mina N.o 1 de Poromba, la mina Oskar en Herzmanitz y una gran fábrica de coke junto con una fábrica de benzol.

La fábrica de coke es considerada el punto principal de la nueva empresa. Hasta ahora, es
ta ha producido 13.500.000 k
coke anualmente.

La localidad de Marie
cercana a Maerich-Ostrau, h
do elegida por vía de ensayo
mo sede de la nueva empre
nitratos; pero se expresa
duda sobre si este plan
modificado.

Se está construyendo
planta eléctrica a fin de
corriente a la planta pro
de nitratos.

Un completo secreto ha
terizado las compras po
tado de los bienes de la
Montan Gesellschaft. Ni
las autoridades de Moravia
informadas hasta que la
tuvo consumada. El precio y
demás condiciones de la tra
ción se mantienen en reserva.
(U. P.)

ACTIVIDADES DEPORTIVAS MUNDIALES

Las tentativas para cruzar a nado el Canal de la Mancha

GRIZ NEZ, 9. — Los nadadores Helmy y Michel se encuentran ejecutando la prueba de cruzar el canal a las 9.30 de la noche, según se anuncia.—(U. P.)

El torneo de ajedrez de Hanover

HANOVER, 9.—En el torneo de ajedrez internacional que se celebra en esta ciudad, se vieron los resultados siguientes en los matches que se jugaron hoy:

Nimzowitsch derrotó a Duhm; Rubinstein derrotó a Antza; Mieses empató con Saemisch; Holhauser derrotó a Gottschall. — (U. P.)

Mañana se verificará el match Ostuni-Contreras

BUENOS AIRES, 9. — El Miércoles pelearán en la semi final del campeonato suramericano de profesionales, el argentino Vicente O
tuni y el chileno Víctor Contrera

El Sábado, y por el mismo ca
peonato, pelearán el chileno Ca
Uzabeaga y el peruano Manuel J
ménez. — (U. P.).

El raid de Duggan y Olivero

RIO GRANDE DO SUL, 9.—
Los aviadores argentinos que tri
pulan el "Buenos Aires" conti
nuarán su jira al Sur, mañana
las 11, en dirección a Monte
deo.— (U. P.)

Tentativas para cruzar el Canal de la Mancha a nado

BOULOGNE, 9. — El súbdito
canadiense Omer Perrault, el
egipcio Ishak Helmy y el fran
cés George Michel, hacen prepa
tos para dar principio a la pru
ba de cruzar el Canal de la Man
cha a nado, esta noche, partien
do del Cabo Griz Nez, a interva
los de 5 a 10 minutos unos
otros.— (U. P.)

FRANCIA

Un proyecto de revisión aduanera

PARIS, 9. — El Gabinete autorizó al Ministro de Comercio, M. Maurice Bokanowski a presentar a la Cámara un proyecto de ley sobre revisión general de los derechos aduaneros.—(U. P.)

PARIS, 9. — En la reunión celebrada hoy por el Gabinete no fué discutida la cuestión de las deudas.

El Ministro del Interior, M. Albert Sarraut, confirmó que el Parlamento suspendería sus sesiones el Miércoles o el Jueves a más tardar.—(U. P.)

Dos comitées han sido formados dentro del Gabinete

PARIS, 9.— Dentro del Gabinete y con relación a la campaña económica que desarrolla, se han formado dos comitées: uno, bajo la presidencia del Premier Poincaré y formado por MM. Marin, Tardieu se preocupará de las cuestiones administrativas y el otro, presidido por M. Barthou y compuesto por MM. Bokanowsky, Queille y Sarraut tendrá a su cargo los asuntos relacionados con las restricciones sobre costo de la vida.

El Comité presidido por M. Barthou, inmediatamente encarará el asunto de la disminución de los precios que deberá seguir al mejoramiento del valor del franco.— (U. P.)

Fracasa un movimiento huelguista en las minas de carbón

LILLE, 9.—Menos de 4,000 mi
neros de un total de 80,000 d
las minas de carbón del Norte d
Francia obedecieron el llamado
la huelga que se hizo para sim
patizar con el movimiento bri
nico.—(U. P.)

AFRICA DEL SUR

El ex-Kaiser pierde dos propiedades

Ciudad del Cabo, 9. — El ex
Emperador de Alemania no ha lo
grado conservar dos estancias que
poseía en el sud-oeste de Africa
confiscadas de acuerdo con el Tra
tado de Versailles.

El juez que intervenía en el
asunto ha fallado que no ha lugar
a la reclamación interpuesta por el
ex-Kaiser. — (U. P.).

NORUEGA

No ha sido hallado el cadáver de Lord Kitchener

OSLO, 9.—El Ministerio de Re
laciones Exteriores como ambos
el Ministerio de Guerra, anuncian
que esas reparticiones no han re
cibido informaciones acerca del
descubrimiento del cadáver de
Lord Kitchener, cuya desaparición
durante la guerra, como se recor
dará, permanece algo oscura.

Declaran además estos minis
terios que ninguna tumba de sol
dado británico ha sido abierta du
rante los últimos seis años.

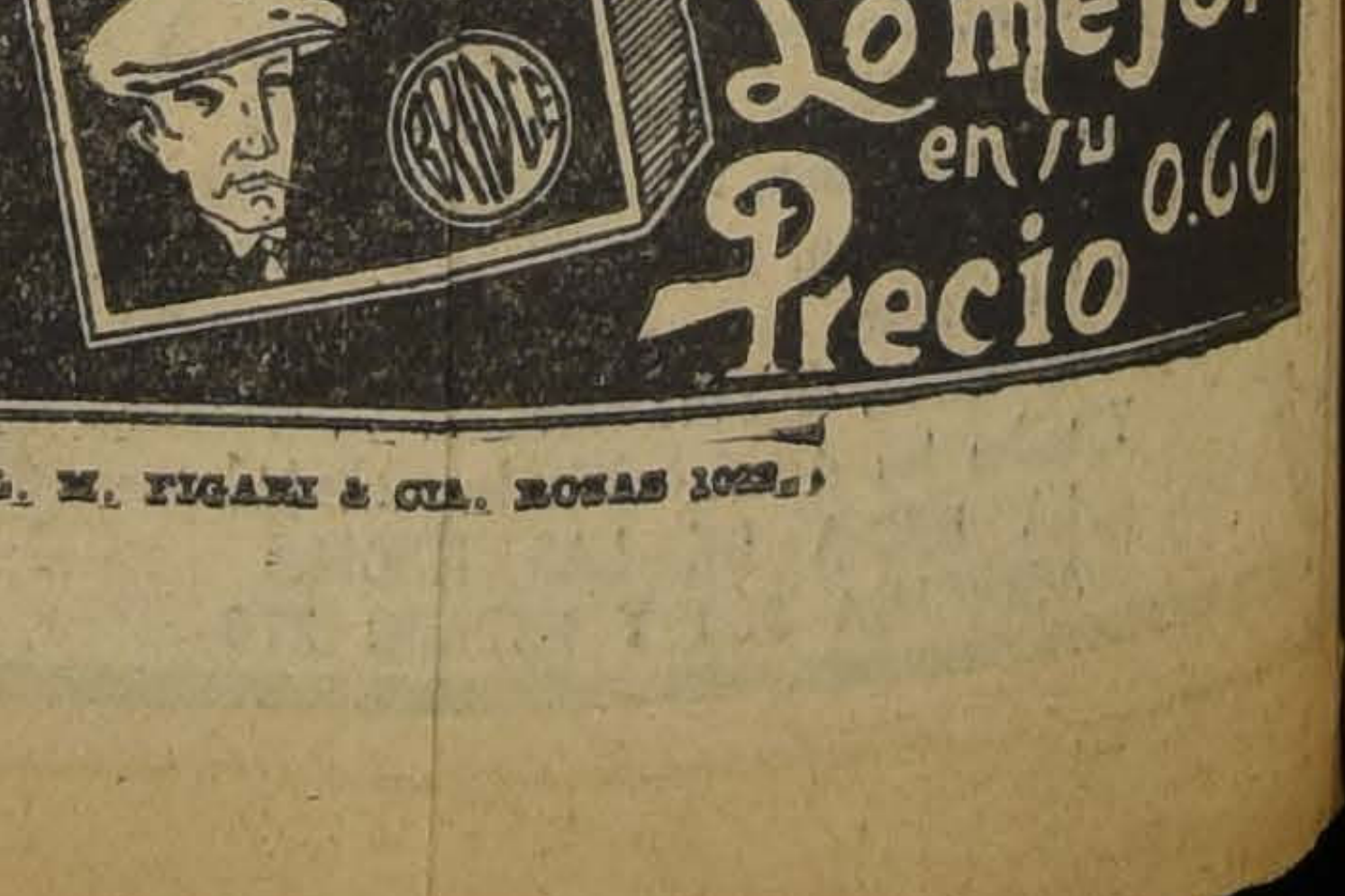

Bridge
Lo mejor en su Precio 0.60
E. M. FIGARI & CIA. ROSAS 1022.

INFORMACIONES CABLEGRAFICAS DEL EXTERIOR

DE NUESTROS CORRESPONSALES ESPECIALES, VIA EASTERN Y ALL AMERICA CABLES INC. DE "THE UNITED PRESS". — LOS ORIGINALES DE TODOS LOS CABLEGRAMAS QUE SE INSERTAN EN ESTA SECCION, ESTAN A DISPOSICION DEL PUBLICO EN ESTA IMPRENTA

LA CARTA DE M. CLEMENCEAU HA CAUSADO SENSACION EN ALEMANIA

El "Taglishe Runchau', censura el egotismo del "tigre".— La opinión de la "Vossische Zeitung"

(Correspondencia cablegráfica de Gunther Tonn, especial para "La Nación")

BERLIN, 9.—La solicitud de Clemenceau sobre la deuda franco-alemana, que ha causado sensación a través de toda Alemania, ha despertado comentarios desfavorables en todas partes.

El "Taegliche Rundschau", que se encuentra próximo a los círculos gubernativos, pone de relieve el egoísmo de Clemenceau, diciendo: "Las consecuencias económicas de Versalles no sólo se limitan a Francia. Si Clemenceau hubiera insistido en que el mundo no podía surgir de nuevo si todas las deudas de los beligerantes eran canceladas, podría haber prestado un servicio a todas las naciones, incluyendo a Francia; sin embargo, el Tigre no es capaz de semejante razonamiento."

Por su parte, la publicación "Vossische Zeitung" dice que la carta de Clemenceau demuestra la gran ignorancia de la mentalidad americana, al mismo tiempo que sus motivos para entrar a la guerra. Declara que los Estados Unidos no sólo expusieron su dinero, sino que movilizaron todos sus recursos para alcanzar los idelaes que fueron destruídos en Versailles. Agrega el diario citado, "que no existe razón para que los Estados Unidos cancelen deudas, a fin de perpetuar una paz semejante". Concluye la publicación diciendo: "Francia tendrá que darse cuenta de esto antes de tratar de llegar a un acuerdo con los Estados Unidos".—Gunther Tonn.

PERU

El "Santa Teresa" siguió viaje a Valparaíso

LIMA, 9.—El vapor "Santa Teresa" de la Línea Grace Co., que ha estado detenido en el puerto de El Callao durante 5 días a causa de la ruptura de un winche del ancha, se ha dirigido a Valparaíso hoy en la noche.

El vapor espera que sólo se retrasará un día en su itinerario de regreso al Norte.—(U. P.)

ARGENTINA

El doctor Noel, Intendente Municipal de Buenos Aires

POR UN NUEVO PERIODO

BUENOS AIRES, 9. — El Ejecutivo ha dictado un decreto que designa Intendente Municipal de Buenos Aires, a don Carlos M. Noel, para un nuevo período. — (U. P.).

BUENOS AIRES, 9. — Se encuentra enfermo el Vice-almirante señor González Fernández. — (U. P.).

BUENOS AIRES, 9. — Se ha dado por terminada la misión del agregado naval en Washington, capitán de fragata Ricardo Vago. — (U. P.).

BUENOS AIRES, 9.—La Intendencia Municipal ha aceptado la invitación de concurrir al Quinto Congreso Internacional de Caminos que se realizará en Milán,

BUENOS AIRES, 9. — La colecta de "La Razón" a favor del mecánico Campanelli, alcanza a la suma de 582,204 liras. — (U. P.).

CAPSTAN
CIGARETTES & TOBACCO
W.D.&H.O. WILLS. BRISTOL & LONDON

Ha desaparecido toda esperanza de mediación

EN EL CONFLICTO RELIGIOSO MEXICANO

La Santa Sede declara que puede refutar las afirmaciones del Presidente Calles

ROMA, 9. — Las autoridades del Vaticano han estudiado tranquilamente las declaraciones del Presidente Calles a la prensa y declaran que poseen abundante material para refutar las afirmaciones del Presidente mexicano. Sin embargo, no se contempla la posibilidad de dar una respuesta oficial a esas declaraciones; pero los comentarios periódicos del "Osservatore Romano", que contiene los puntos de vista de la Santa Sede, pregunta si existe la intención de excomulgar al Gobierno mexicano.

Un alto funcionario del Vaticano declaró a este respecto: "El Presidente Calles ha quedado excomulgado por sus propios actos. En la actualidad no existe el propósito de dictar una orden contra el Gobierno mexicano." — (U. P.).

Los muertos en los desórdenes religiosos

MEXICO, 9. —La publicación local "El Gráfico" dice: "El abogado de Guadalajara, señor Enrique Díaz y León, que se encuentra actualmente en la capital ha declarado que 80 muertes ocurrieron por causas religiosas y de orden político en el Estado de Jalisco durante el curso de la semana que acaba de pasar."

Las elecciones aun no llegan por tres semanas más, pero la inyección que significa el conflicto religioso ya ha dado calor a las campañas políticas y este hecho lleva a los observadores de la situación a la creencia de que los desórdenes de menor magnitud continuarán durante algún tiempo.—(U. P.)

Fueron puestos en libertad los detenidos

ACUSADOS DE COMPLOTAR CONTRA LA VIDA DEL PRESIDENTE

MEXICO, 9. — Los nueve detenidos acusados de complotar contra la vida del Presidente Calles, fueron dejados en libertad por considerar que los cargos eran infundados. Todos los afectados tienen la intención de entablar causas judiciales por falsos arrestos. — (U. P.).

Las autoridades han tomado posesión de las iglesias en provincias

MEXICO, 9.— Anuncios oficiales indican que la labor de tomar posesión de las iglesias y edificios anexos en las provincias se ha completado.—(U. P.)

Qué resolverá la Corte respecto de los clérigos que se negaron a registrarse

MEXICO, 9.— Las conclusiones ticia sobre el destino de los 31 a que ha llegado la Corte de Jus- clérigos que se negaron a registrarse, serán dadas a la publicidad en esta semana.—(U. P.)

No ha habido protestas de parte de los anglicanos

LONDRES, 9.—El Ministerio de Relaciones Exteriores ha negado las informaciones que circularon respecto a protestas recibidas de México sobre la clausura de las iglesias. Al mismo tiempo la comunicación del Ministerio expresa que no se espera recibir protestas en vista de que sólo la Catedral de Christ Church que se encuentra bajo el cuidado del Dean Peacock Cowrray y la Memorial Chapel, son los templos pertenecientes a británicos en México. Y estas iglesias se adaptarán a las disposiciones de la nueva ley con entregar la propiedad en manos de 10 súbditos británicos residentes en México y designando a personas ajenas al clero para que atendieran a la lectura de los servicios religiosos.

Además, dice la comunicación aludida, no se han recibido protestas de los británicos residentes en territorio mexicano.—(U. P.)

El incidente provocado por las declaraciones del presidente del Senado colombiano

BOGOTA, 9. — El Ministro de Relaciones Exteriores, señor Suárez, publica una nota oficiosa manifestando que el Presidente del Senado, señor Rengifo, no tuvo la intención de moritificar al Embajador Especial de México en el discurso pronunciado con motivo de tomarse posesión de la abadía.

El Ministro agrega que conferenció con el Embajador de México dándole las explicaciones del caso a nombre de Rengifo, expresando además los agradecimientos del Gobierno colombiano hacia el Presidente Calles por el nombramiento de la Embajada Especial. — (U. P.).

Los esfuerzos de los católicos se concentran en el boycott

MEXICO, 9.—Toda esperanza de mediación ha desaparecido. Cientos de sacerdotes sin trabajo han sido enviados a las ciudades y aldeas del interior a predicar el boycott, acción en la que se condensan todos los esfuerzos de los católicos y que ya se ha visto aumentada.

Se hace un llamado a los indios, que son los católicos más fercientes de todo México, para que cooperen en él.

Entretanto, la asistencia de mujeres a las iglesias de las ciudades, disminuye. Según se declara, esto se debe a que las clases altas no quieren entrara en las iglesias en la actualidad alegando que los que se encuentran a cargo de ellas las han insultado y cometido sacrilegios.

Las mujeres católicas han anunciado que tratarán de proveer sitios para colocar a todos los sacerdotes que han quedado sin ocupación.

Se anuncia que los católicos de los Estados de Queretaro y Vera Cruz tratan de ejercitar la influencia de los leaders políticos para remover a los gobernadores anti-católicos, acción que se cree también se proyecta efectuar en otros Estados.—(U. P.)

CLEMENCEAU EXPLICA LOS MOVILES QUE LO INDUJERON A ESCRIBIR A ESTADOS UNIDOS

La residencia del "Tigre"

(Correspondencia cablegráfica de A. L. Bradford, especial para "La Nación")

SAINT VICENT SURJARD, 9.—M. Clemenceau me ha hecho las siguientes declaraciones:

"Escribí la carta sobre las deudas de guerra a los Estados Unidos en vista de muchas cartas de mis amigos de ese país en que me urgían para que hiciera algo sobre el particular, especialmente desde que se dieron cuenta de que la afectuosa actitud de los Estados Unidos para con Francia estaba cambiando.

"Pude decir muchas cosas; pero me limité a decir únicamente lo que dije.

"También soy franco en cuanto a la manera cómo Gran Bretaña jugó con Alemania en contra de Francia, etc."

Agregó el ex-premier que la carta no tenía por objeto obtener una respuesta de Mr. Coolidge y declinó exponer sus propios puntos de vista sobre las deudas, porque tal declaración "significaría colocarme a mí mismo en contra del Gobierno".

Con referencia a ciertos párrafos de la carta sobre la deuda existente y la política de empréstitos extranjeros, dijo que "sería el fin de Francia" e insistió en que su carta no significaba que volviera a la vida pública, pero insinuó que podría volver a hablar nuevamente sobre el mismo asunto.

El Tigre declaró que había pasado cinco agradables años de vida tranquila y laboriosa proporcionada por su retiro a orillas del mar y que estaba muy ocupado escribiendo libros.

En su dormitorio, que tiene vista al mar, se veían esparcidas hojas de su libro "Atardecer de los pensamientos".

M. Clemenceau está tostado por el sol, sus ojos permanecen claros y vivos y se ve vigoroso a pesar de sus 85 años. Lleva sus acostumbrados vestidos grises, usa casquete y sus inevitables guantes del mismo color.—A. L. Bradford.

La Unión Católica del Distrito Federal lanza un manifiesto preconizando el boycott

MEXICO, 9.—Un impreso firmado por "La Unión Católica del Distrito Federal", asociación enteramente desconocida hasta ahora, apareció en las calles de la capital atacando amargamente los esfuerzos de los obreros de las federaciones en contra de las iglesias. Declara la publicación que todos aquellos que dejen de apoyar el boycott son "traidores a Dios, a la religión y al país". Manifiesta que el boycott "salvará el catolicismo". Dice más adelante que los diarios controlados por la federación obra dan noticias llenas de prejuicios sobre la situación. Pide que no se compre nada en parte alguna que sea afecta a la federación obrera a los obreros que se adhieren a sus ideales. Aconseja que no se empleen los automóviles, que se retiren los fondos de los bancos anti-católicos de México, que no se utilicen los servicios de correos, telégrafos y teléfonos y que no se paguen los alquileres de las casos o las oficinas. Ataca, además, el boycott profesional contra los católicos y concluye: "Reimprímase esta hoja en todas partes donde se pueda; intensifíquese su circulación; exhíbanla en los edicios públicos. Hagan propaganda verbal al boycott, arma que hace temblar a los enemigos de los católicos; al boycott, salvación del catolicismo".

El obispo Monseñor Pascual Díaz conferenció con un grupo de sesenta damas católicas sobre los planes para continuar el boycott. —(U. P.)

El Intendente señor Phillips llega a la conclusión de que la Municipalidad tendrá un «superávit considerable»

TEXTO DE LA EXPOSICION EN QUE SE CONTESTAN LAS AFIRMACIONES DEL INSPECTOR DEL TRIBUNAL DE CUENTAS, SEÑOR GUTIERREZ LEON, QUIEN ANUNCIA UN DEFICIT SUPERIOR A 10.000,000 DE PESOS

"La Nación" publicó íntegramente el Domingo el texto del informe presentado por el Inspector del Tribunal de Cuentas, don Florencio Gutiérrez León sobre el estado de las finanzas municipales y la legalidad y resultados de los diversos negocios realizados hasta ahora por la actual administración comunal.

Como se sabe, en esta exposición se establece que en el presente año, debido a los resultados desfavorables obtenidos en casi todas estas negociaciones, la Municipalidad tendrá un déficit de más de diez millones de pesos.

SE ENVIAN LOS DATOS SOLICITADOS POR EL SENADO

Minutos después de las siete de la tarde, fueron enviados al Ministro del Interior los datos que sobre el particular había solicitado el Senado en virtud de un acuerdo de la Corporación adoptado a raíz de los cargos hechos por el Senador señor Cariola.

EL INTENDENTE PHILLIPS CONTESTA EL INFORME DEL INSPECTOR DEL TRIBUNAL DE CUENTAS

Durante el día de ayer, el Intendente Municipal en compañía del sub-Tesorero Municipal, señor Luis Merino, se ocupó en la redacción de una nueva exposición sobre el estado de las finanzas municipales, con la cual contesta el informe presentado por el Inspector del Tribunal de Cuentas.

En las últimas horas de la noche, fué entregada esta exposición a los diarios, y ella es del siguiente tenor:

Habría deseado considerar en el seno de la H. Junta de Vecinos el informe sobre legalidad de los actos municipales censurados en el Honorable Senado, que a pedido del infrascrito emitió el señor Florencio Gutiérrez León, Inspector de Tesorerías Municipales, pero la circunstancia de que el informe haya sido publicado antes de que la Municipalidad hubiera tomado nota de él, me obliga a comentarlo por intermedio de la prensa a fin de satisfacer la justa curiosidad de la opinión.

"El señor Gutiérrez, que después de dos meses de laborioso trabajo ha dado a luz un documento que ha merecido el honor de ser publicado a título de escándalo, me perdonará que me refiera a él dentro de las primeras 24 horas y que desvirtúe su esencia sin más armas que la exposición de hechos y las que sus propios argumentos me ofrecen abundantemente.

EL DEFICIT NO ASCENDERIA A LA SUMA DE DIEZ MILLONES DE PESOS

"Estimo lógico comenzar por la más importante de sus conclusiones: el déficit de. . . . . $ 10.089,162.76

El informante llega a este resultado tomando "el total de los saldos a pagar del presupuesto vigente de gastos". . . $ 14.782,662.76

deduce los ingresos posibles. . . . . . 5.253.500.—

y establece el déficit de. . . . . $ 9.529,162.76

al cual agrega la cantidad de . . . . 560,000.—

que rebaja de los ingresos porque cree que la Compañía de Electricidad los abonará a la deuda de un millón de pesos, dando un resultado de. . . . . . $ 10.089,162.76

Ahora bien, como la Honorable Junta de Vecinos ha acordado a pedido del Intendente no invertir diferentes cantidades del Presupuesto de Egresos por una suma de 6 millones 182,635 pesos, tenemos, sin lugar a dudas, que el déficit posible conforme a los datos del señor Gutiérrez León, sería de $ 3.906,527.76. Y si de esta suma deducimos todavía los ingresos de 2 1|2 o|o, de la entrada bruta de la Compañía Chilena de Electricidad, durante siete meses, calculados en la misma proporción de ingresos del año último, a razón de $ 85,469, mensuales, ingreso que será efectivo y que no debe restarse a los ingresos porque la deuda a la Compañía considerada ya en el total de egresos, tenemos que rebajar el déficit en $ 598,283, reduciéndolo a $ 3.308,244.76.

Este déficit, por las consideraciones apuntadas, calculado con las propias cifras del señor Inspector, será modificado por los ingresos de impuestos de bienes raíces y patentes que, según la opinión de los jefes municipales respectivos, será del calculado en el informe, en las siguientes cantidades:

Impuesto de Bienes Raíces. . . . . $ 1.000,000.00

Impuesto de Patentes. 700,000.00

Tendríamos entonces que el déficit probable en 31 de Diciembre próximo sería de $ 1.608,244.76.

El Intendente Municipal está conforme con él y lo explica con los siguientes gastos fuera de presupuesto a que se ha comprometido por las razones que indica:

Mercado Oriente, terrenos y edificios.. $ 835,707.54

Mercado Poniente, terrenos y edificios. . 938,249.90

Id. id. gastos diversos. 474,990.16

$ 2.248,957.60

Pago a la Compañía Chilena de Electricidad de una deuda anterior a esta administración y que se estableció con posterioridad a la confección del presupuesto. . . . . $ 1.000,000.00

Total. . . . . $ 3.248,957.60

muy superior al déficit, y que reembolsada como debe serla, producirá un superávit considerable.

LA CUESTION DE LOS MERCADOS

El gasto referente a los Mercados se ha hecho a fin de dar cumplimiento al decreto-ley N.o 546, que obliga a la Municipalidad a instalar Vegas y que prohibe el funcionamiento de las particulares a contar del 1.o de Mayo de 1926, autorizando a la Municipalidad de Santiago a contratar un empréstito hasta de $ 12.000,000. Parece extraño que el señor Inspector, que debe conocer las leyes, no se haya referido a este antecedente, que es el que da el pase de la legalidad a los pagos.

En cuanto a los procedimientos, y precios de los terrenos que tanto llama la atención al señor Inspector, es bien fácil explicarlos y justificarlos.

¿Que los precios pagados son el doble de los avalúos oficiales? Pues esto se ve todos los días en las transferencias de dominio entre particulares. El propio Gobierno acaba de presentar un proyecto de ley para adquirir en $ 1.200,000 un predio urbano avaluado en $ 550,000, por la tasación oficial.

Es distinto, ahora y antes, el avalúo de una propiedad y su valor comercial, cosa que aparte de lo dicho, se ha advertido siempre en los juicios de expropiación.

Por lo demás, es fácil comprobar que en el Mercado Oriente hay 240 mil pesos en edificios y más de 18,000 m2., de terreno que según el criterio del señor Gutiérrez León valdrían menos de $ 10 m2. Se derrumba sola tan peregrina apreciación.

El reconocimiento hecho por el propio señor Inspector del mayor valor que tienen actualmente los terrenos de la Vega Poniente, de un 100 o|o, viene a probar que el criterio municipal no ha sido malo y que se puede, vendiendo el terreno sobrante como se hará, reembolsar a los gastos 1 millón 200,000 pesos, quedando además a su beneficio el actual mercado.

LA CUESTION DE LA COMPRA DE GANADO

"Paso ahora a referirme a la compra y beneficio de animales, por cuenta municipal.

Ha creído la actual administración de la ciudad y sigue creyendo, que uno de los deberes principales de la autoridad local es propender al abaratamiento de los artículos de primera necesidad, función cuyo ejercicio ha sido reclamada desde hace muchos años por la opinión pública y que constituye uno de los más apreciables factores en la solución de los problemas sociales.

Habiendo subido el precio de la carne a $ 2.90 el kilo en Setiembre de 1925, la H. Junta de Vecinos consideró la situación del vecindario como amagada por un grave peligro, y estimó que no le era lícito desentenderse a su justificado clamor, especialmente del de la gente de modestos recursos.

Invirtió entonces $ 500,000 en la compra de ganado que benefició a precios razonables, haciendo bajar la carne de $ 2.90 a $ 1.80 el kilo, aun cuando para ello hubo de perder $ 280,000.

LA PERDIDA DE LA MUNICIPALIDAD HABRIA BENEFICIADO A CIUDAD

Este pequeño sacrificio de la caja municipal ha importado al vecindario una economía de muchos millones de pesos, economía que ha favorecido a la porción más necesitada. Y, al tratar este punto, séame permitido manifestar que, según los datos estadísticos que he reunido para apreciar el problema de la carestía de la carne, este artículo, por la intervención de los intermediarios, se encarece en un 70 por ciento desde que se beneficia en el Matadero hasta que llega a manos del consumidor.

Llama la atención el que se vuelva sobre este problema ya dilucidado en mi anterior exposición y que coincidan las apreciaciones del señor Inspector con las actividades que recientemente han practicado algunos organismos relacionados con la ganadería y que vienen a confirmar la advertencia que más de una vez se me ha hecho en el sentido de que la intervención de la autoridad en esta materia pone en peligro la estabilidad del Intendente Municipal.

Creo oportuno hacer presente de que nunca pensamos que esta lucha con los intereses creados que hemos emprendido en cumplimiento de un deber, iba a estar exenta de sinsabores.

LA CUESTION DEL PAN

Sorprende también al señor Inspector de que la Municipalidad "siguiendo las mismas inspiraciones de bien público sobre artículos de primera necesidad", haya celebrado un contrato con don Raul Otero, para el funcionamiento de una panadería reguladora de precios sobre la base de $ 0.80 el kilo de pan.

Esta censura no merece comentario. Honra a la Municipalidad. Pero sí no deja de llamar la atención el que un contrato que no supone peligro alguno a la caja municipal, que está perfectamente garantido por escritura pública y que beneficia a toda la población sea criticado por el Inspector municipal por que "pierde plata el fabricante".

La intervención de la Municipalidad en el comercio de artículos de primera necesidad como son el pan, la carne, las legumbres, etc., es una obligación derivada de la propia ley de municipalidades, cuyo artículo 49 determina hasta los medios de expropiar los mercados particulares, siempre que sea necesario, para asegurar el bienestar de los habitantes de la comuna.

Debo referirme al estudio que hace el señor Inspector con relación al superavit que arrojó el ejercicio financiero del año último. Según el informe de que me ocupo, no existía tal superavit por el hecho de haberse invertido el sobrante producido en dicho año, en la adquisición de bienes raíces.

Parece extraño que pueda seriamente hacerse una afirmación de tal naturaleza; según el criterio económico del señor Gutiérrez, que me abstengo de calificar, una persona antural o jurídica que invierte sus dineros sobrantes en propiedades y que, todavía éstas, como lo afirma el señor Gutiérrez han aumentado de valor en un 100 por ciento, estaría en crisis por no disponer en caja del dinero invertido ventajosamente en la adquisición de propiedades. Sería lo mismo que si a un particular se le considerara arruinado o en bancarrota, porque las utilidades del año, en lugar de invertirlas en un viaje a Europa o algo semejante, las invirtiera en adquirir bonos hipotecarios o mejor dicho, en bienes raíces.

LOS NEGOCIOS FUERON APROBADOS POR UNANIMIDAD

El señor Inspector, al mencionar los acuerdos municipales y los regidores que intervinieron en ellos, sancionando las inversiones que estima el señor Gutiérrez ilegales, me hace aparecer a mí votando en dichos acuerdos, acaso por olvido o ignorancia de la ley. Hecha esa salvedad, no rehuyo la responsabilidad que me afecta, al solicitar de la Corporación dichos acuerdos, los que fueron adoptados por la unanimidad de los regidores presentes.

Debo también rectificar al señor Gutiérrez en lo relativo a las pérdidas por explotación de la Vega Poniente; pues, parece que se pretende hacer creer que dichas pérdidas irían en aumento, lo que constituiría una amenaza para la caja municipal.

Sobre este particular, debo dejar constancia de que del 9 al 30 de Junio, las pérdidas se redujeron de $ 19,338.97 a $ 17,385.94 y del 30 de Junio hasta el 30 de Julio, esa reducción ha sido mucho mayor al punto de que se estima que en el balance de 31 de Agosto, desaparecerán totalmente.

Ahora bien, a nadie puede extrañar que en los primeros meses de explotación de dicha Vega haya podido dejar pérdidas, si se consideran las dificultades de todo orden que hubo que vencer, con un personal excesivo e inexperto; sin embargo, la experiencia recogida en sólo dos meses, ha sido suficiente para reducirlas en la forma que dejamos expuestas.

Cabe observar, también que, como consecuencia del régimen de bajos precios establecidos por el Mercado Municipal los mercados particulares, a su vez, se han visto obligados, como es de pública notoriedad, a bajar los suyos, con lo cual se ha logrado el propósito que ha perseguido la Municipalidad al establecer sus mercados.

EL PUBLICO PUEDE ESTAR TRANQUILO

Contestando el informe en su aspecto esencial, cúmpleme recoger el benévolo comentario que hace del personal de empleados para agradecerle en lo que vale y de acusarle recibo de su opinión respecto a la corrección de procedimientos en la contabilidad municipal.

Puede el público estar tranquilo respecto a las finanzas municipales y en que la campaña de desprestigio de que se nos está haciendo objeto, obedece a la defensa de los intereses afectados con las medidas que la Junta de Vecinos está poniendo en práctica en las materias de que se trata."—(Firmado). Luis Philips.

LA MUNICIPALIDAD NO PUEDE RECONOCER OTRA INTERVENCION ADMINISTRATIVA QUE LA QUE ESTABLECE LA LEY

ES EN SINTESIS EL TONO DE LA NOTA DEL INTENDENTE MUNICIPAL AL MINISTRO DEL INTERIOR, A LA CUAL LE ADJUNTA LOS DATOS PEDIDOS POR EL SENADO

El siguiente es el tenor de la comunicación enviada ayer por el Intendente señor Phillips, al Ministro señor Ibáñez en la que le adjunta los antecedentes solicitados por el Senado sobre el estado de las finanzas y negocios municipales:

"Señor Ministro:

Tengo el honor de expresar a US. que en el legajo acompañado figuran los datos, a que se refiere el oficio de US., N.o 1061 de 26 de Julio ppdo.

La comunicación del H. Senado, que US. se ha servido trascribirme en el oficio que contesto, podría estimarse, por los términos en que está concebida, que ella importa un desconocimiento u olvido de la autonomía del poder comunal, que la Constitución y la ley consagran, circunstancia que me obliga a manifestar a US., en resguardo de dicha autonomía, que la corporación no puede reconocer otra intervención, en sus asuntos administrativos, que las establecidas por nuestra legislación vigente, en los casos y circunstancias expresamente señalados por ella.

Dentro de este concepto, ajustado extrictamente a nuestro derecho público, no ve la corporación el fundamento legal donde podría apoyar el H. Senado las peticiones formuladas, las que administratvamente procederían, si ellas fueran dirigidas a las municipalidades, cuya vigilancia correccional y económica corresponde, de acuerdo con el artículo 106 de la Constitución, a la respectiva Asamblea Provincial, conforme a la ley.

Esta situación jurídica de independencia y autonomía del poder comunal no podría considerarse alterada en el caso actual, por el hecho de que los nombramientos de los miembros que componen la actual Junta de Vecinos, no emanase de la voluntad popular, sino de resoluciones del Ejecutivo, porque tal circunstancia no modifica el régimen municipal que la Constitución y las leyes establecen y porque la actual administración comunal constituye la misma entidad jurídica, con los mismos derechos y obligaciones, que las municipalidades elegidas por voluntad popular y en cuyo reemplazo está actuando.

Señalada la situación legal en que la corporación cree de su deber colocarse, me es grato manifestar a US. que, dentro de tal concepto, se ha puesto la mayor diligencia por enviar los datos en cuestión, sobre todo, como una deferencia especial al Supremo Gobierno y al H. Senado y, muy en particular, también, para cumplir con el deseo de la corporación de que sea conocido de todos y en sus menores detalles, el manejo de las finanzas edilicias. — (Fdo.)— Luis Phillips."

LO QUE OPINA UN MIEMBRO DE LA JUNTA DE VECINOS

En la tarde de ayer hemos tenido oportunidad de conversar con don Carlos Echeverría Reyes, miembro de la Junta de Gobierno Local, a quien interrogamos sobre los rumores que circulaban acerca de una posible renuncia que haría de su cargo, junto con otros colegas, en vista de la situación creada con motivo de los cargos firmulados en el senoido la Cámara de Senadores y de la contestación que a ellos ha dado el Intendente señor Phillips, junto a lo cual se ha agregado el informe presentado por el inspector del Tribunal de Cuentas, comisionado para investigar dichos cargos.

"Nada sé sobre lo que ustedes me preguntan, nos dijo el señor Echeverría. No sé si mis colegas han adoptado o tienen el propósito de adoptar alguna resolución en este sentido. Por mi parte, mi opinión personal es que cabría una resolución así, sólo una vez que se hubieren hechos los descargos del caso, y tomando las medidas conducentes a remediar la crisis financiera municipal de que se habla.

Contestando a nuestras preguntas, el señor Echeverría nos agregó: "Desde que me designaron para el cargo que hoy ocupo en el gobierno local, he venido repitiendo hasta el cansancio que es necesario hacer a todo trance economías y más economías. En su oportunidad, se hizo ver en la Junta de Vecinos la urgencia que había de no iniciar ciertas obras y negocios. Se dijo entonces que estas obras no se realizarían; pero sin embargo, fueron después llevadas a la práctica.

"Yo estimo que las Juntas de Vecinos, en la forma legal que hoy están constituídas, no tienen derecho para usar de los dineros de la ciudad, lo que sólo puede hacer una Municipalidad elegida por voluntad popular. Esta es, a mi juicio, la única manera de evitar situaciones análogas a la que ahora se presenta. Las Juntas de Vecinos son ahora las únicas entidades que subsisten a los Gobiernos de hecho, y naturalmente, mientras esta situación no se remedie, será poco menos que imposible evitar estas especies de conflictos con los Poderes legalmente constituídos."

Al despedirnos y contestando a una última pregunta nuestra, el señor Echeverría nos contestó:

"Hasta el momento ni siquiera he tenido oportunidad de pensar en la actitud que me cabe adoptar en la circunstancia actual. Espero la exposición del Intendente señor Philips, cuyo texto y tono desconozco."

¡PONGA ATENCION A ESTO!
— OFRECEMOS: —
CATRES DE ACERO LAMINADO, con sommiers enteros de acero "SIMMONS".
COCHES CUNAS de mimbre, para guagua.
COCHES PLEGABLES, para guagua nuevo modelo.
AMOBLADOS "CHESTERFIELD", precios rebajados.
SILLONES "MORRIS".
CARRITOS PARA TE.
MESAS PARA JUEGO.
TODOS ESTOS ARTICULOS LOS ACABAMOS DE RECIBIR Y LOS VENDEMOS A PRECIOS MUY CONVENIENTES
DEPARTAMENTO ESPECIAL.
MORRISON & CO.
AHUMADA 65 — SANTIAGO

SANGRE IMPURA
Si usted padece de erupciones, herpes, comezón a la piel, inflamación de los ganglios, reumatismo, gota u otras afecciones que provienen de una sangre impura, es necesario combatirlas con una preparación que elimine estas molestias. Con Depurol 18 (a base de yoduro de potasio y mercurio), se ha obtenido completo éxito en esta clase de padecimientos.
Los productos 18 fueron premiados en la Exposición Internacional de Bolivia con el Gran Premio de Honor.
(M. 3.)

Lámparas Eléctricas
ESTILOS NUEVOS
realízanse con 25 o|o de descuento sobre el precio actual. Verdadera ocasión por haber otro pedido en la Aduana
Casa Hernández
MONEDA 1027

CAJA Crédito Popular
TEATINOS, ESQ MAPOCHO
PRESTAMOS sobre alhajas, ropas, objetos, pianos, al
1½% Mensual
o sea, la mitad del interés de las agencias particulares
Horas de oficina:
De 9 a 5 sin INTERRUPCION.

CACAO CON LECHE PEPTONIZADO, "AGUILA ROJA"
Se garantiza que es el mejor alimento de todos sus similares, porque su calidad, pureza, sabor y éxito en su uso, no admiten ninguna comparación, y mucho menos con las "COCOAS PEPTONIZADAS". Vean la garantía que se da, la que lleva cada tarro, y su precio es el más bajo de todos. Pídanlo en todos los Almacenes y Boticas del país.
Unicos distribuidores para Chile: SCHERNAU, SCHMUTZER & Co.
VALPARAISO, SANTIAGO, CONCEPCION Y COQUIMBO.

EN LOS SALONES DEL CLUB HELVETICO.—

INTERESANTE GRUPO TOMADO DURANTE EL DANCING TEA QUE LAS DAMAS DE LA COLONIA SUIZA ORGANIZARON ANTENOCHE EN LOS SALONES DEL CLUB HELVETICO

ENRIQUE HUNEEUS VARAS.—

Pertenecía a ese núcleo de distinguidos profesionales que se habían formado en la sabia escuela del recordado maestro, el Dr. Valenzuela Basterrica, y que siempre constituían su más legítimo orgullo; pues eran el fruto de la pesada y laboriosa tarea que se impuso al organizar la profesión dental y colocarla en el pie en que hoy día se encuentra.

Enrique Huneeus, reunía en sí todas las condiciones que ya le auguraban el porvenir más brillante dentro de la sacrificada carrera a que había dedicado todas sus mejores actividades. Joven, esforzado, lleno de ideas modernas; sus compañeros lo veíamos como iba venciendo paso a paso todos los obstáculos que se presentan en el desarrollo de nuestra vida profesional llegando a ocupar un sitio destacado en los círculos odontológicos.

Todas estas bellas cualidades, unidas a su bien merecida reputación de profesional distinguido, lo hicieron acreedor al cariño de todos sus compañeros quienes con su prematuro desaparecimiento ven la pérdida del leal amigo, y la ciencia dental la del estudioso y joven colaborador.

Roberto Phillips R.

BANQUETE EN HONOR DEL Dr. LUIS PRUNE. — El Domingo próximo, a las 12 1|2, será servido en los comedores del Club de la Unión, el almuerzo que en honor del Dr. Luis Pruné, le ofrecen sus amigos con motivo de haber obtenido su título de profesor extraordinario de la Facultad de Medicina.

Las adhesiones se reciben en la Tesorería del Club hasta el Sábado en la tarde.

COMIDA. — Don Emilio de Toro Astaburuaga ofreció antenoche una simpática comida a un grupo de sus relaciones en su residencia de la calle Londres.

Asistieron las señoras Marta Balmaceda de Montt, Marta Alcalde de Moller, las señoritas Yola Prá Balmaceda, Lucy Scroggie Vergara, Isabel Montt Pinto, y los señores Ricardo Crespo Ordóñez, Ambrosio Montt Wilms, Fernando Moller y don Gregorio Amunátegui Jordán.

FALLECIMIENTO. — Ha dejado de existir, víctima de una penosa enfermedad, en que los esfuerzos de la ciencia fueron impotentes para combatir el mal, la respetada señora doña Mercedes Escobar v. de García.

EN EL CENTRO FEMENINO DE ESTUDIO. — Espléndido resultó el dancing que se efectuó el Sábado en este Centro con motivo de la inauguración del nuevo local.

El señor Víctor Barros Lynch empezará un curso de declamación los Miércoles y Sábados. Se ruega a las alumnas pasar a matricularse a Delicias 294.

MANIFESTACION DE DESPEDIDA. — El Sábado 14 del presente se efectuará en el Club de Setiembre, la comida que un grupo de sus amigos le ofrece al señor Guillermo Gandarillas con motivo de su viaje a Estados Unidos.

Las adhesiones se reciben en Ahumada N.o 328.

CLUB DE SEÑORAS. — Biógrafo.—Como está anunciado esta tarde a las 6 1|4 se exhibirá la hermosa cinta dramática de gran fama, creación de la bella Swanson inolvidable intérprete de "Zazá" y "Madame Sans Gene" últimas producciones de esta actriz. La de hoy se titula "La Imposible". Es una magnífica adaptación de una célebre novela y se desarrolla en un ambiente de lujo y arte dramático.

La orquesta del Maestro Alex ha preparado un programa especial.

Conferencias.—Para mañana se anuncia la conferencia que dictará en el Club el señor Carlos Casassus a quien hemos tenido ocasión de oír anteriormente. Para esta velada prestarán sus concurso las señoritas Graciela y Mabel Hope con números de violín y cello y el señor Casassus declamará algunos de sus mejores versos.

La entrada es libre. Pueden asistir las personas que deseen.

El Jueves ocupará la tribuna del Club de Señoras el señor Pedro Belisario Gálvez. El tema que desarrollará el distinguido conferencista será sobre Puccini. El programa dedicado al gran compositor será el siguiente: Trozos de las Operas Manón y Boheme cantados por las señoritas Rosa Horvitz. Trozos de las óperas Madame Buterfly y Suor Angélica cantadas por la señorita María Lazcano acompañada al piano por el Maestro Giarda. Coro a boca cerrada de la partitura de Mme Buterfly dirigido por el Maestro señor Guerra. La entrada para esta hermosa velada será libre.

IN MEMORIAM. — Mañana Miércoles 10, segundo aniversario de la muerte de la señora Carolina Orrego de Edwards, se dirá una misa por el descanso de su alma a las 9 1|2 A. M., en el Templo de Santo Domingo en el Altar Jesús Nazareno.

FUNCION DE BENEFICIO. — El próximo Jueves a las 6.30 P. M., se efectuará en la sala del Teatro Dieciocho, una velada a beneficio de las obras que sostiene la Asociación Católica de la Juventud Femenina del Centro de San Isidro.

El programa será a base de una espléndida orquesta Jazz y una hermosa obra Paramount.

Las localidades para esta función han sido aceptadas por las principales familias de nuestra sociedad.

TE. — El Miércoles 12 del presente, a las 5 P. M., tendrá lugar en la Asociación Cristiana de Niñas (Y. W. C. A.), Delicias 1850, el té que los estudiantes de inglés del Instituto Pedagógico ofrecen al señor I. J. Cox con motivo de su próximo viaje a Estados Unidos.

Las adhesiones se reciben en la Asociación hasta las 8 P. M. de hoy.

EN HONOR DEL MINISTRO DE PANAMA.—

EL EXCMO. SEÑOR LEFEVRE, ACOMPAÑADO DE UN SIMPATICO GRUPO DE DAMAS Y CABALLEROS ASISTENTES AL TE CON QUE FUE FESTEJADO AYER EN EL CLUB DE SEÑORAS

EL ALMUERZO DE AYER EN LA VEGA MUNICIPAL.—

EL INTENDENTE MUNICIPAL SEÑOR LUIS PHILLIPS, ACOMPAÑADO DE NUMEROSOS JEFES DE LA ADMINISTRACION PUBLICA, ASISTENTES AL ALMUERZO QUE OFRECIO EL SABADO ULTIMO EN LA VEGA MUNICIPAL

NACIMIENTO. — Ha venido al mundo un hijito de don Alejandro Vial Zamorano y de la señora Teresa Molina de Vial.

MARTES DE MODA. — El final de temporada magnamente celebrado por la casa Gath & Chaves con su gran liquidación anual, ha hecho que todo Santiago haya acudido a ella, atraído por los precios excepcionales de sus artículos.

Con este motivo, el Tea Room, su magnífica sala de reuniones sociales, se ha visto concurrido por un público selecto, que luego de hacer sus adquisiciones en los diversos departamentos, buscaba su ambiente favorito en la discreta elegancia del confortable salón de té de Gath & Chaves.

Damos a continuación el programa que ejecutará el quinteto Gath & Chaves, durante la reunión de esta tarde:

Primera Parte

1. Cherubini - "Lodoiska" (Ouverture.
2. Mendelssohn - Canción sin
3. Drdla - Hej Haj! (Danza Húngara).
4. Gade - Monna Vanna (Tango Blues).
5. Chopin - Mazurka en Si bemol.
6. Puccini-"Fanciulla del West"
6. Puccini-"Fanciulla del West" (Fantasía).

Segunda Parte

1. Delibes - "Le Roi s'amuse" (Suite).
2. Wagner - Canto de amor (Walkiria).
3. Raimundo-Tus Tranzas (Tango).
4. Rubinstein - Melodía.
5. Schubert - Marcha Militar.

RESIDENCIA. — El Dr. Carlos Cannobio G. ha trasladado su residencia a la calle Claras N.o 160.

AUDICION POETICA.—El artista uruguayo don Carlos C. de Nápoles, cuyas condiciones de recitador ha podido apreciar ya nuestro público, se presentará el 26 del actual en el Teatro del Club de Señoras con un selecto programa poético, compuesto de las mejores composiciones americanas.

El señor de Nápoles dará esta audición para poner de relieve especialmente a los nuevos poetas uruguayos y, para rendir un homenaje a algunos poetas chilenos.

RECEPCION. — Circula la siguiente invitación:

Alicia Acuña Herreros invita a Ud. a tomar el té a su casa Delicias 1602 el 14 del presente a las

VIAJEROS. — Hoy emprende viaje a Arica el Mayor don Ciro Figueroa Z., acompañado de su esposa señora Graciela Pérez de Figueroa y la señorita Graciela Figueroa Z.

—Se encuentra en ésta el Dr. Rafael Benguria B., después de su jira por Centro-América.

BAUTIZO. — En la Parroquia de San Rafael, se llevó a efecto con toda solemnidad el bautizo de Mónica Eugenia de la Luz, hijita del señor Víctor Ruíz R. y de la señora Manuela Silva de Ruíz.

Fueron sus padrinos el señor Sergio Silva R. y la señorita Inés Silva.

MATRIMONIO CONCERTADO.—

SEÑORITA BERTA QUIJADA RODRIGUEZ, CUYO MATRIMONIO CON EL SEÑOR VICTOR LARENAS ARANEDA HA QUEDADO CONCERTADO

MUSICA

LA TEMPORADA LIRICA SE INICIARA EN EL MUNICIPAL LA PENULTIMA SEMANA DE ESTE MES

LA COMPAÑIA DEBUTARA PROBABLEMENTE CON "FEDORA" O "ANDREA CHENIER"

El Jueves 19 llegará a Buenos Aires el transatlántico "Julio César", que trae de Italia a los elementos de la gran compañía lírica que hará la temporada oficial en nuestro primer coliseo.

La compañía partirá inmediatamente a Santiago y si el tráfico del transandino está restablecido, el debut se hará con toda seguridad el 25 y si la travesía se hace en mulas el debut se efectuará el Sábado 28.

La obra de presentación aun no se sabe cuál será, pero la Empresa Farren Salvati tiene preparadas "Fedora" o "Andrea Chenier", ambas de Giordano. En caso de elegirse "Fedora", ella sería protagonizada por Carmen Melis, tenor Angelo Minghetti y barítono Gaetano Viviani y si es "Andrea Chenier", sería cantada por la celebrada soprano María Zamboni, creadora del Turandot, tenor Giovani Ciala y barítono Viviani.

El abono continúa cubriéndose rápidamente y hay la seguridad que antes de fines de semana todo el teatro ya estará abonado. El abono se divide en la siguiente forma:

A cuarenta funciones los palcos y balcones.

A 25 volantes a elegir en la cuarenta, plateas y tertulias y palcos de segundo orden.

Y a 20 funciones dos abonos en par y otro impar para plateas y tertulias.

Además hay un abono a diez matinées y vespertinas, funciones en que se darán las obras de mayor aceptación en la temporada.

Los coros que actuarán este año han sido seleccionados en Buenos Aires por el maestro Bruno Mari y pertenecen a la Sociedad Coristas de Buenos Aires, institución que cobija a los mejores elementos de la capital argentina.

Las bailarinas ya han sido seleccionadas por el maestro Juan Kawesky entre los alumnos más destacados de la Escuela de Baile del Municipal.

Como siempre, a los interesados en el abono se les atiende de 10 a 1 P. M. y de 3 a 8 P. M. en la secretaría de la Empresa Farren Salvati, San Antonio 149, altos.

Gran recital de arpa

En nuestras ediciones anteriores hemos anunciado el concierto que la señora Josefina P. de Grazioli dará en el Teatro Municipal.

Además de la distinguida arpista, tocarán como solistas las señoritas Luisa Canales Pizarro y Margarita Hobbins, que son sus más destacadas alumnas, y que ya son dos verdaderas artistas por la rara perfección con que dominan el difícil instrumento que tocan.

Un numeroso grupo de jóvenes de nuestra sociedad, también alumnas de la señora Grazioli, tomarán parte en un conjunto de arpas que llamará poderosamente la atención.

El maestro Carvajal, con un sexteto doble por él dirigido, acompañará a la señora Grazioli en la difícil interpretación de la Introduzione y Allegro, de Ravel, que será una novedad para nosotros.

Para este interesante recital que ha de efectuarse el 24 del actual en nuestro primer coliseo, pueden obtenerse programas y localidades en la Casa Grimm y Gern, Ahumada esquina Moneda.

HARINA LACTEADA CORTES
Pruébele usted y la adoptará
La prueba le cuesta $ 3.20
Distribuidores:
TEATINOS 254

Sr. Cárdenas Dice Cómo su Resfriado Se Atajó a Tiempo

Lo curó pronto con Vicks y así evitó el peligro de contraer gripe o pulmonía.

A menudo se descuidan los catarros hasta que éstos se arraigan y minan la salud, permitiendo que los microbios de la gripe, bronquitis y pulmonía ataquen los órganos respiratorios. El Sr. Antonio Cárdenas O'Ryan que reside en la Avenida Martínez de Rozas 4629, Santiago, es uno de los miles de chilenos progresivos que han aprendido a usar un nuevo tratamiento para las afecciones catarrales, el Vicks VapoRub. El escribe:

"He usado el Vicks VapoRub, obsequio que me hizo mi hijo político, el Dr. Julio Endara, para atacar una bronquitis en su principio y para otros catarros produciendo excelentes efectos en estos casos."

Dilación es Peligrosa

El único plan seguro es combatir un resfriado en su principio. Con un laxativo y una vigorosa frotación del Vicks sobre la garganta y el pecho al acostarse, a menudo se ataja un resfriado en una noche.

Con el calor del cuerpo se desprenden en forma de vapores los ingredientes curativos que son inhalados directamente a las partes inflamadas en las vías respiratorias y aflojan la flema.

A la vez, el Vicks penetra la piel y la estimula, extrayendo el dolor y así ayudando a los vapores inhalados a deshacer la congestión.

VICKS VAPORUB
Para Toda Afección Catarral
Base: Mentol, Alcanfor y tomillo, etc.
Depositario:
OSCAR C. WENBORNE
Casilla 1564 — Santiago

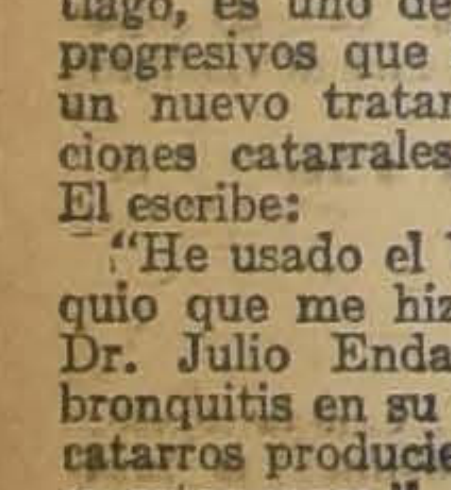

No más feas

La persona más fea se pondrá bonita al momento, usando la Maravillosa Leche de Rosas de Werck. Crema de la Reina de Hungría. Rojo Líquido de Werck, Leche Ideal de Werck y los fragancioso polvos de la Reina de Hungría de Werck.
Pedirlos a Daube y Cía.

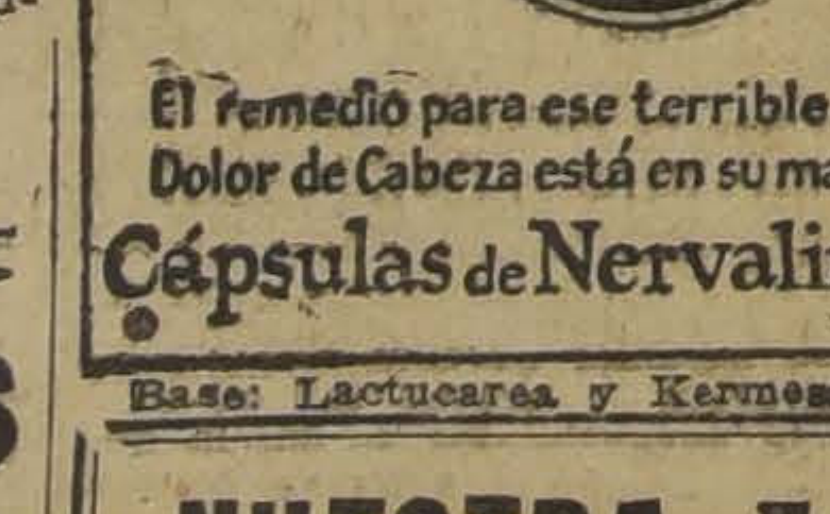

El remedio para ese terrible Dolor de Cabeza está en su mano:
Cápsulas de Nervalina
Base: Lactucarea y Kermess.

Luis Ramírez Sanz
OPERACIONES COMERCIALES
195 — BANDERA — 195
15-A

ESTADO N.o 52
EDIFICIO UNDURRAGA
Novedades para Señoras
Trajes de última moda a precios de costo.
CONFECCIONES SOBRE MEDIDA
Gran surtido de medias y ropa interior para señoras
14-A

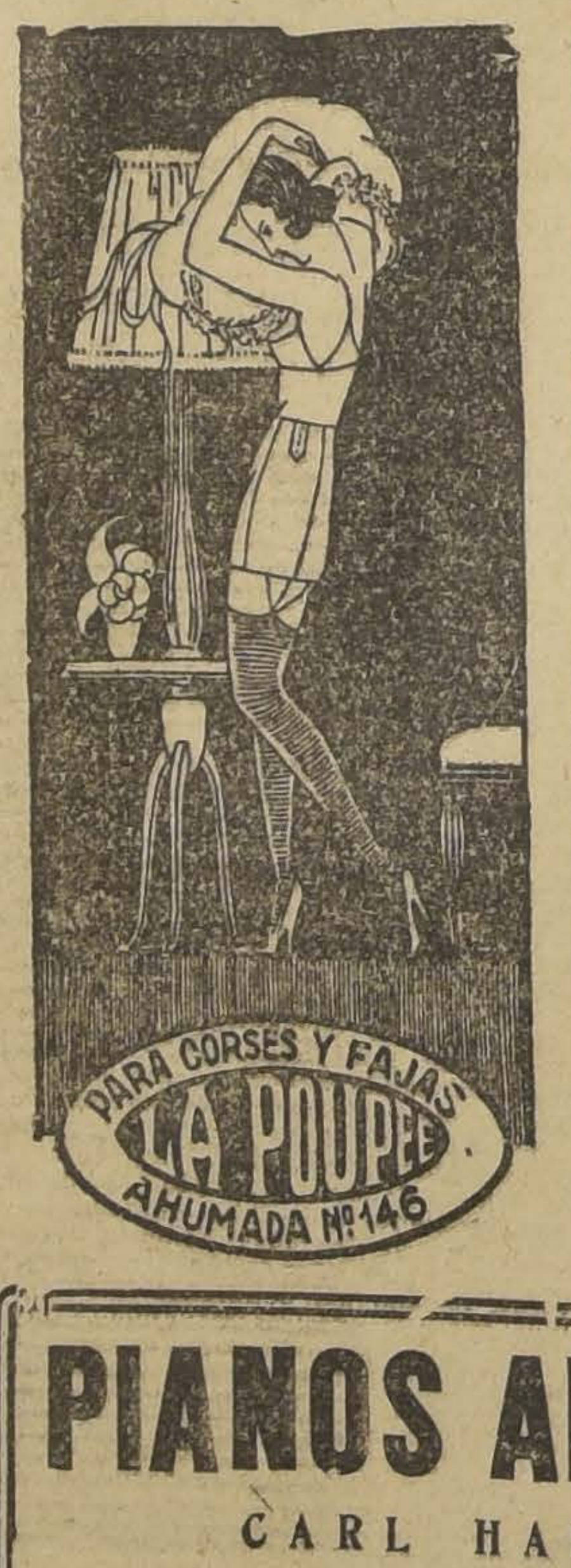

¡Adiós Jaqueca!

Una fricción con el maravilloso Aceite Wizard proporciona alivio instantáneo.

Cuando le duela la cabeza, tome el camino más seguro y se librará de la jaqueca fácil y rápidamente. El mejor método consiste en friccionar las sienes o la frente con un poco de

Aceite Wizard. Los remedios internos para la jaqueca afectan el corazón y los nervios. El Aceite Wizard penetra a los tejidos y hace desaparecer el dolor y la congestión. Es absolutamente seguro y ahora lo usan millones de personas, porque nunca ha fallado. Sea Ud. uno de entre millones de personas que no padecen jaqueca. Use el Aceite Wizard para cualquier dolor o congestión, como Reumatismo, Laringitis, Dolores de espalda, de los músculos y articulaciones, de Oído, Resfriados Heridas, Lesiones, Picaduras y Quemaduras. Un frasco de Aceite Wizard puede ahorrarle cientos de pesos en cuentas de médicos. Para los niños y personas mayores, compre un frasco grande en la botica.

En todos los casos de Indigestión, Gastralgia, Malas digestiones, y demás enfermedades del aparato digestivo, use las maravillosas Píldoras Wizard.

Fabricantes: Hamlin's Wizard Oil Co., Chicago, E. U. A. De venta en todas las Droguerías y Farmacias.

Unicos Representantes: Daube y Cía. Valparaíso, Santiago, y Concepción.

Base: Aceite sasafrás, alcanforado y trementina.

PIELES DE PARIS.-Savoy Hotel SALON N.º 41
A FIN DE TERMINAR EL TOTAL DE TODOS LOS MODELOS, PERMANCERE POR DOS DIAS MAS SOLAMENTE Y VENDERE A OCASIONES UNICAS EN ESTA CAPITAL, POR ESTAR ALGO ATRASADO EN MI ESTADA EN ESTA
CASA KRIKOSKI, DE PARIS
EL REPRESENTANTE

JABON AMOUR DIVIN JUNOL
ES EL MAS SOLICITADO POR SU FRAGANCIA Y SUAVIDAD
N|O

¡SI UD. TIENE DOLENCIAS A LOS PIES!...
... tales como cansancio, pies doloridos, tobillos débiles, arcos caídos, juanetes y dedos entumecidos, serán inmediatamente aliviados y la causa corregida, usando el
"Foot Eazer del doctor Scholl"

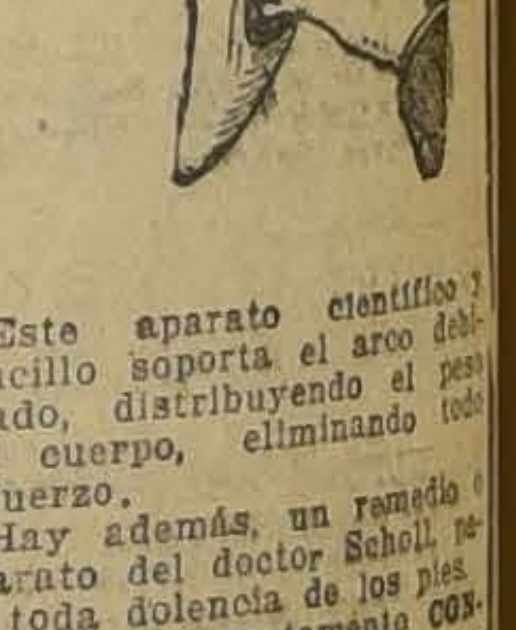

Este aparato científico y sencillo soporta el arco debilitado, distribuyendo el peso del cuerpo, eliminando todo esfuerzo.
Hay además, un remedio o aparato del doctor Scholl para toda dolencia de los pies.
Nuestro departamento CONFORT AL PIE cuenta con un vasto surtido de estos famosos productos.
¡Consulta gratis!
Vea a nuestro Practi-pédico
Gath & Chaves

PIANOS ALEMANES
CARL HARDTMANN
RECIBIO
CESAR RAU
AHUMADA 31
VEINTE MESES PLAZO

PRINCE OF WALES
RESTAURANT
COMERCIAL LUNCHEON
Servicio rápido
$ 8 CUBIERTO
N|O

PROXIMAMENTE
"A la Ville de Nice"
INAUGURARA SU NUEVO LOCAL EN HUERFANOS 940 A 942

NUESTRA OFERTA!! MEDIAS DE SEDA $ 2.95 La Reina de las Medias
Ahumada 360–Estado 270

NO OLVIDE QUE EN EL CURSO DEL MES PROXIMO PODRA USTED CONTAR EN SU CASA CON EL PRODUCTO
MILKO
(M. R.)
o sea con la leche desecada más pura y sana que es dable obtener.
Después de la buena leche materna, MILKO es el alimento soberano para devolver la salud y las fuerzas a los niños enfermos y para evitar muchos trastornos y enfermedades a los niños sanos.
Para las personas débiles o convalecientes, MILKO es un alimento de fácil digestión y de un gran poder nutritivo.

SPLENDID

DIRECCION: MAX GLUCKSMANN

-HOY-

6.30 y 9.45
HORAS EXACTAS

El éxito de nuestras cintas es un hecho. El día de ayer ha sido una constante peregrinación a la boletería de nuestro teatro para adquirir o reservar localidades para la grandiosa función de hoy, justo resultado de una propaganda sincera del SPLENDID para el SPLENDID.

PARAMOUNT EXCLUSIVIDAD: MAX GLUCKSMANN

"EL ENGAÑO"

LA INSUPERABLE CREACION DRAMATICA DE LA DIVINA TRAGICA

POLA NEGRI

Secundada por JACK HOLT y CHARLES de ROCHE

$4.-
BOLETERIA ABIERTA TODO EL DIA

PROXIMO
MARTES 17

Otro soberbio estreno del programa Max Glucksmann

"PARA AMAR y HONRAR"

Superará a todo lo soñado. Recuerde la fecha y el título. No hay nada mejor

POLITEAMA

6.30 y 9.30, estreno de la preciosa comedia fairbaneska por RICHARD TALMADGE
"La novela de un pobre millonario"

REPUBLICA

6.30 y 9.30, estreno de la más notable creación del genial actor THOMAS MEIGHAN
"EL TRIUNFADOR"

ODEON

6.30 y 9.30, estreno de la más grandiosa producción de tesis, por la genial trágica JANE NOVACK
"PERDONAME, MADRE"

ELECTRA

6.30 y 9.30, programa doble: "PERIPECIAS DE UN IDILIO" y PROGRAMA COMICO
"EMPAPELADORES"

LOS PROGRAMAS DE HOY

TEATROS

COMEDIA.— (Huérfanos 1180).— Compañía de Revistas Mexicanas.— Tarde y noche: "Mexicanadas" y "En tierra de Pancho Villa.
SANTIAGO.— (Merced 847).— Compañía Palmada. — Tarde: "Amor ciego" y "La verbena de la paloma". Noche: "Alma de Dios" y "La manta zamorana".

CINES

ALHAMBRA.— San Antonio, esquina Monjitas).— Tarde y noche: "Baree, el hijo de Kazán", por Anita Stewart.
AMERICAN CINEMA.— (Arturo Prat esquina de Alonso Ovalle) —En transformación.
APOLO.— Victoria frente a Juan Vicuña).— Tarde y noche: "La Venus americana", por Ester Ralston.
ATENAS.— Maestranza 1035).— Tarde y noche: "La Venus americana, por Ester Ralston.
AVENIDA.— (Vicuña Mackenna 624).— Tarde y noche: "Barocco", por Jean Angelo.
AVENIDA MATTA.— (Avenida Matta 618).— Tarde y noche: "El mal de las esposas", por Florence Vidor.
BRASIL.— (Brasil esquina Huérfanos).— Tarde y noche: "Las diabluras de Susana", por Bebé Daniels.
CINEMA STAR.— (Avenida Recoleta 3434).— Tarde y noche: "El hombre sin alma", por Margarita de la Motte.
COLISEO.— (Arturo Prat y Avenida Matta).— Próxima reapertura.
COLON.— (Plazuela Ecuador).— Tarde y noche: "Millones desaparecidos", por William Fairbanks y "Nieve y fuego", por Irene Rich.
DELICIAS.— (Delicias esquina San Alfonso).— Tarde y noche:: "Tentación de mujer", por Hele Chadwick.
DIECIOCHO.— Dieciocho 14).— Tarde y noche: "El mal de las esposas", por Florence Vidor.
ELECTRA.— (Catedral, esquina Sotomayor).— Tarde y noche: Programa cómico, "Los empapeladores", por Bobby Ray.
ESMERALDA.— (San Diego 1035).— En reconstrucción.
EXCELSIOR.— (Independencia 1070).— Tarde y noche: "Circe", por Mae Murray.
FERROVIARIO.— (Exposición 155).— Tarde y noche: "La tragedia de los Habsburgo", por María Corda.
FRANKLIN.— (San Diego 2015).— Tarde y noche: "Sombras de Paris", por Pola Negri.
HIPPODROMO CIRCO.— (Artesanos 725).— Tarde y noche: "El Rey pastor", por Violet Hercereau, y cómica.
IMPERIAL.— (San Diego 1344).— Tarde y noche: "Baree, el hijo de Kazán", por Anita Stewart.
IMPERIO.— (Estado 239).— Tarde y noche: "El hermoso Brummel", por John Barrymore.
INDEPENDENCIA.— (Independencia 373).— Tarde y noche: "Circe", por Mae Murray.
IRIS.— (Castro 130).— Tarde y noche: "Indigno de quien te ama", por Mary Odette.
LATORRE.— (Delicias 3734).— Tarde y noche: "Joven y diablo", por Wesley Barry.
MINERVA.— (Chacabuco 780).— Tarde y noche: "El Rey pastor", por Violeta Mercereau.
MUNDIAL.— (Plazuela Almagro).— Tarde y noche: "Millones desaparecidos", por William Fairbanks, y "Nieve y fuego", por Irene Rich.
ODEON.— (Barroso esquina San Pablo).— Tarde y noche: "Perdóname, madre", por Jane Novak.
O'HIGGINS.— (San Pablo esquina Cumming).— Tarde y noche: "Cómo maté a mi hijo", por Pierre L'Ermite.
POLITEAMA.— (Portal Edwards).— Tarde y noche: "La novela de un pobre millonario", por Richard Talmadge.
PRINCIPAL.— (Ahumada 162).— Tarde y noche: "Luz y sombra", por Jorge Délano.
PROVIDENCIA.— (Avenida Manuel Montt 46).— Tarde y noche: "Barocco", por Jean Angelo y Charles Vatel.
REPUBLICA.— (Avenida República 239).— Tarde y noche: "El triunfador", por Tomás Meighan.
ROGELIO UGARTE.— (Plaza Bogotá).— Tarde y noche: "La mujer de mis sueños", por Seena Owen.
SALA ORIENTE.— (San Francisco 178).— Tarde y noche: "París en 5 días", por Nicolás Rimsky y Dolly Davis.
SETIEMBRE.— (Delicias 404).— Tarde y noche: "Cómo maté a mi hijo", por Pierre L'Ermite.
SPLENDID.— (Huérfanos 1060).— Tarde y noche: "El engaño", por Pola Negri.
VICTORIA.— (Huérfanos esquina San Antonio).— Tarde y noche: "El infierno del Dante", por Paulina Starke.
YUNGAY.— (Plaza Yungay).— Tarde y noche: "Ingenio", por Bárbara Badford

SOCIEDAD DE AUTORES TEATRALES DE CHILE

LA ULTIMA ASAMBLEA GENERAL.—NUMEROSA CONCURRENCIA.—RATIFICACION DEL CONVENIO CON LA SOCIEDAD ARGENTINA DE AUTORES Y DE LA NUEVA TARIFA DE DERECHOS DE AUTOR—MEMORIA Y BALANCE

En la tarde del Sábado se efectuó la junta general ordinaria de socios a que había convocado el directorio, en cumplimiento de lo dispuesto en el artículo 27 de los estatutos.

Presidió el señor Nathanael Yáñez Silva, y asistieron los señores Luis Valenzuela Aris, Matías Soto Aguilar, René Hurtado Borne, Leoncio Aguirrebeña, Carlos Anabalón S., Enrique Báguena, César Bunster, Alfonso Cahan, Carlos Díaz Jiménez, Roberto López Meneses, Ernesto Monge Wilhelms, Martín Ovalle Iñiguez, Francisco A. Ramírez, Rogel Retes, Nicanor de la Sotta, Enrique Vigneaux Montt y Eduardo Valenzuela Olivos, secretario.

Se leyó y fué aprobada el acta de la junta general celebrada el 27 de Diciembre de 1925.

El secretario dió lectura a la memoria en que se detalla la labor realizada por el directorio en los meses trascurridos del año en curso, la que fué aprobada unánimemente.

Se ratificó en todas sus partes el convenio de reciprocidad celebrado el 1.o de Febrero con la Sociedad Argentina de Autores, y firmado por el señor Julio Sánchez Gardel, presidente de esa institución hermana, y por el señor N. Yáñez Silva, en representación de nuestra sociedad.

Puesta en discusión la nueva tarifa de derechos de autor, acordada por el directorio y que entró a regir el 1.o de Julio próximo pasado, después de un extenso debate fué aprobada unánimemente, facultándose al directorio para estudiar y resolver sobre la excepcón de algunas capitales de provincias del Sur, que, según expresó el señor Báguena, no dan resultados económicos, satisfactorios que permitan la aplicación de la tarifa del 10 por ciento.

Balance de tesorería.—Se leyó el balance presentado por el administrador-tesorero, que arroja un saldo de $ 6,820.28 a favor de la Sociedad.

Representaciones de obras sin autorización de la Sociedad.—Se trató en seguida de las representaciones de las obras de los asociados, que efectúan diversos cuadros artísticos y conjuntos de inferior categoría, los cuales no pagan derechos de autor, y llegan hasta mutilar las obras para ajustarlas al número de personas que integran dichos conjuntos.

Se acordó recomendar a los agentes de la Sociedad, que persigan con energía a los directores de tales cuadros.

Devoluciones de obras.—A indicación del señor René Hurtado se acordó enviar por secretaría una nota a todos los directores de compañías chilenas, para que, una vez que hayan leído las obras entregadas por los autores, devuelvan lo más pronto posible a la Sociedad las que no vayan a representar, acompañando una nota explicativa de los motivos.

Teatro de La Comedia

VERMOUTH Y NOCHE. "MEXICANADAS" Y "EN TIERRA DE PANCHO VILLA".—UN ESTRENO NACIONAL

"En Tierra de Pancho Villa", la revista que firma César Sánchez continúa alcanzando el más halagador éxito, lo que se justifica, porque los actores dominan ya sus roles respectivos, y así, pueden aquilatarse mejor los merecimientos de comicidad o interés de esta amable producción.

Hoy irá nuevamente "En Tierra de Pancho Villa", en las dos funciones, junto con la "Mexicanadas".

Estreno de una revista nacional

La compañía de revistas mexicanas Luisa Arozamena ha dado comienzo a los ensayos de la obra nacional titulada "Adelante con los faroles", original de Carlos Cariola y música del maestro Ange lG. Torrens.

Cariola tiene un merecido prestigio de autor festivo, y sus producciones han alcanzado el mayor éxito entre todas las del género cómico que han tocado asuntos de actualidad.

HOY

SETIEMBRE-O'HIGGINS

COMO MATE A MI HIJO

ESTRENO DE ARTE RELIGIOSO FRANCES. - DRAMA DE INTENSA EMOCION Y DE ALTA INTRIGA. - POEMA DE AMOR Y DE DOLOR.

Localidades numeradas en venta. - Platea: 3 Pesos.

PROGRAMA ANDES FILM

NOTICIAS CINEMATOGRAFICAS

"EL INFIERNO DEL DNTE", LA MAS GRANDIOSA ADAPTACION MODERNA DE "LA DIVINA COMEDIA", CONSTITUYE EL GRAN ESPECTACULO DE HOY EN EL VICTORIA

Un suceso artístico de gran preponderancia en la temporada cinematográfica ha de constituir hoy en el teatro Victoria el estreno de la más completa y bella realización de la fantasía dantesca hecha hasta hoy. Con el título de "El infierno del Dante" la Fox Film ha reconstituído mediante esfuerzos artísticos inconmensurables y gastos portentosos, los pasajes más cautivantes del viaje pavoroso de Dante y Virgilio a los Infiernos.

Para ello y a fin de darle mayor vida a la obra, ha armonizado un drama moderno con la leyenda florentina, y así, a manera de evocación milagrosamente imaginativa y bella surgen a través de las escenas del drama pasional, los motivos más interesantes de "La Divina Comedia".

El espectador pasa angustiosa revista a cuadros estupendos, como aquel del lago de sangre en que se ahogan los homicidas; el del esfuerzo impotente de los avaros para apoderarse de la mole de oro; la desesperada sed de ternura de los que pecaron por sensualidad; el drama hórrido de las cortesanas; la agonía perenne de los suicidas; la miseria de los pródigos, etc., etc.

Todos estos cuadros de belleza pavorosa han tenido en la Fox Film artísticos y precisos realizadores.

"El Infierno del Dante" tiene como intérpretes a artistas de grandes prestigios secundados por tres mil mujeres bellísimas que participan en los cuadros plásticos de artísticos desnudos y en los conjuntos animados. Paulina Starke, Ralph Lewis y Gloria Grey son los principales protagonistas de este magno film.

La orquesta Pemjean acompañará la exhibición de "El Infierno del Dante" con un selecto programa de música sincrónica en las dos funciones de hoy.

Teatro Santiago

VERMOUTH "AMOR CIEGO" Y "LA VERBENA DE LA PALOMA".—NOCHE "ALMA DE DIOS" Y ESTRENO DE "LA MANTA ZAMORANA"

Después de muchos años, anoche hemos tenido ocasión de ver nuevamente en escena la bonita zarzuela dramática titulada "Amor Ciego", cuya letra pertenece a Pastor Rubira, y para la que el maestro Penella escribió una de sus más afortunadas partituras.

"Amor Ciego" irá nuevamente en la vermouth de hoy, precediendo a la preciosa y popular zarzuela "La Verbena de la Paloma".

La función de la noche lleva al cartel en la primera parte la zarzuela "Alma de Dios", y se completa el espectáculo con la brillante producción de Perrín y Palacios, "La manta de Zamorana", que lleva música del maestro Caballero. Esta obra es desconocida de la gran mayoría de nuestro público; pero debemos recomendarla como uno de las mejores del género chico. La partitura es bellísima y su libreto reune extraordinarias condiciones de amenidad, interés y gracia.

Yolanda Gutiérrez ofrecerá un concierto en el Teatro Municipal

La célebre cantante nacional, señorita Yolanda Gutiérrez, ofrecerá en la segunda quincena de este mes un recital de canto en el Teatro Municipal, antes de ausentarse para Europa, donde tiene el propósito de permanecer una larga temporada, visitando los principales centros artísticos.

Aún permanece imborrable el recuerdo de su primer concierto ofrecido en el mismo teatro, hace algunos años, cuando se despedía de Chile para ausentarse por primera vez a Milán. Entonces, considerada apenas como una aficionada, ya ha conseguido conmover a su auditorio numeroso, que le ha prodigado los más cariñosos aplausos.

EN EL PRINCIPAL, POR ULTIMA VEZ: "LUZ Y SOMBRA", DE LA COKE FILM

El Principal en sus funciones de hoy reestrena la nueva copia de la gran cinta chilena, "Luz y sombra", obra que mereció el elogio unánime del público y de la prensa.

"Luz y sombra" es el esfuerzo más completo que ha realizado la cinematografía nacional y la labor que desarrolló Coke como director y actor es una cristalización de la acción continuada de este artista nacional en pro del cine chileno.

La fotografía de "Luz y sombra" es impecable y en esta nueva copia que se ha hecho con calma y sin apresuramientos de última hora se han estilizado los efectos de luces y tonalidades de claro oscuro.

Protagonistas de esta cinta son un grupo de distinguidos miembros de nuestra sociedad, entre los que recordamos los nombres de las señoritas María Luisa Amenábar Prieto, Marta Petit, María Guerrero, Francisco Huneeus Salas, Federico Helffman, Rafael Larson, Jorge Délano, Juan Francisco González y otros cuyos nombres no recordamos por el momento.

Independencia TEATROS **Franklin**

ESPECIAL 6.30 y NOCHE 9.30
MAE MURRAY
La eximia actriz y bailarina en su última creación
CIRCE

ESPECIAL Y NOCHE
SOMBRAS DE PARIS
Por POLA NEGRI

MINERVA
HOY: 6.30 — 9.30
Estreno FOX gigante:
El Rey Pastor
Maravillosa visión dramática que reconstituye la epopeya bíblica. Creación de la bella actriz
VIOLETA MERCEREAU

BRASIL
HOY
PLATEA: $ 2.10
Estreno Paramount Cómico
"LAS DIABLURAS DE SUSANA"
— por —
BEBE DANIELS
— y —
ROD LA ROCQUE
— ADEMAS —
"UNA VISITA A LA MAESTRANZA Sta. ELENA"

EL PUBLICO SANTIAGUINO, COMO ANTES LO HICIERA EL PUBLICO DE TODAS LAS GRANDES CAPITALES, CONSAGRO AYER CON SU ADMIRACION LA OBRA CUMBRE DE LA CINEMATOGRAFIA UNIVERSAL PRESENTADA POR LA CHILEAN CINEMA CORPORATION

EL HERMOSO BRUMMEL

HOY

Especial
6.30
Noche
9.40

Se reprisará esta monumental película que eleva al cine al plano de los artes supremos.

CREACION DEL GENIAL ACTOR

JOHN BARRYMORE

IMPERIO

No es una réclame la que valoriza una película, sino la película la que enaltece una réclame. Pregunte usted la opinión de cualquiera de los asistentes a las funciones de ayer, y comprenderá que la Chilean Cinema Corp. no miente.

RESERVE CON TIEMPO SUS LOCALIDADES

PROVIDENCIA
Y
AVENIDA

-HOY

ESTRENO
DE LA
SUPER
RODUCCION
GAUMONT
D'ART

BAROCCO

EL MEDICO
SEDUCTOR

SEGUN LA NOVELA DE
ANDRE CUEL

CREACION
DEL
FAMOSO
INTERPRETE
DE
"LA ATLANTIDA"
Y "SURCOUF"
JEAN ANGELO

HOY-

AVENIDA
Y
PROVIDENCIA

PRINCIPAL - HOY

FRANCISCO y FELIX SANFUENTES SMITH

ESPECIAL Y
NOCHE
REESTRENO DE LA
TRIUNFAL PELICULA DE
COKE

LUZ Y SOMBRA $ 3

MAÑANA: PLATEAS $ 3.20
ULTIMAS EXHIBICIONES EN SANTIAGO
La Traged a de
los Habsburgos

EN ESPECIAL Y NOCHE DEL SPLENDID: "EL ENGAÑO", LA CREACION SUPREMA DE POLA NEGRI DEL PROGRAMA EXTRAORDINARIO DE MAX GLÜCKSMANN

En las funciones de hoy de esta sala del centro se llevará a cabo uno de los acontecimientos cinematográficos de mayor trascendencia de la temporada.

"El engaño", la suprema creación de la gran Pola Negri es esperada hace días por el público con una impaciencia tan nerviosa como justificada ya que se trata de una extraordinaria obra de arte en donde se "excedieron", respectivamente, el célebre "metteur" Georges Fitzmaurice y la notable actriz en este film extraordinario que es uno de los records de la Paramount y una de las obras más finas, hondas y completas de la cinematografía yanqui.

"El engaño" es una de aquellas pocas obras del cine que están destinadas a grabarse con caracteres indelebles en la mente del espectador por reunir en un solo haz un número indescriptible de valores, artísticos, humanos, cinematográficos y estéticos.

"El engaño" es un drama de la vida diaria de hoy, de esta enloquecida y ambiciosa existencia de las ciudades de hoy que ha sido realizado con un alto sentido dramático, una intensidad psicológica poco común, una fuerza emotiva pocas veces empleada, un sentido artístico de las dimensiones en la intriga, que hacen de este movido drama de pasiones una de las obras más completas del cine a la vez humano y sensacional.

"El engaño" es la novela de una muchachita millonaria que cometió el lírico arrebato de casarse por amor despreciando los millones de su padre, pensando que en la vida se alcanza todo con la pasión y sin acordarse que ella era una mujercita acostumbrada al lujo a la cual faltaba la necesaria energía moral para saber convivir con el hombre que adoraba en una decente medianía. Sin darse cuenta cómo, un día se encontró de nuevo viviendo en el mismo lujo de antaño; un amigo complaciente le había prestado dinero que ella decía a su esposo provenía de su padre hasta el día en que ese hombre que había pagado y estaba en su derecho quiso exigir algo que su cariño de esposa y su dignidad de mujer no podan otorgar y...

El célebre Jack Holt, el más viril y elegante de los actores y el notable Charles de Roche, la estrella europea, secundan magistralmente a la prodigiosa Pola.

"COMO MATE A MI HIJO", SE ESTRENA HOY EN LOS TEATROS SETIEMBRE Y O'HIGGINS; UNA OBRA DE ARTE DE PROFUNDA EMOCION Y VASTA ENSEÑANZA

Hoy se estrena en los teatros de la acreditada empresa chilena de Valenzuela Basterrica, Setiembre y O'Higgins, la hermosa producción francesa de Perre L'Hermite, titulada "Cómo maté a mi hijo", distribuida por la Andes Film.

Pocas veces se ha presentado en un drama una tesis más honda y conmovedora. Es una lección universal para las madres, una admiración trágica para los excesos desmedidos de la ternura maternal que adquiere a veces proporciones enfermizas. Hay madres que creen que basta amar mucho a los hijos para hacerlos felices. Lo esencial es sin duda saberlos amar. El verdadero amor de madre debe orientarse a hacer de los hijos hombres de voluntad y de carácter, espíritus fuertes capaces de resistir los embates envenenados de la vida y las asechanzas del mundo.

Es por esto que decimos que no le basta a una madre amar a su hijo; necesita saber templar su amor en el sacrificio para que lo abandone al mundo en el momento que el mundo lo reclama. Sólo así podrá evitarse el triste y doloroso caso que presenciamos en "Cómo maté a mi hijo". Una madre que exagera su cariño transforma en esta obra a un niño en un ente abúlico, tímido, sin noción alguna del mundo ni de los hombres. El amor le espanta como una blasfemia y sólo siente y actúa a través de los sentimientos de su madre. En suma, un sér sin personalidad.

Atraído y solicitado por las fuerzas ideales que actúan en la sociedad no se atreve a ponerse al servicio de ella; solicitado por el corazón de una mujer bonita huye y vacila como un sér decrépito y sin sangre.

Este es el caso triste que muestra esta hermosa película que parece haber sido hecha especialmente para las madres.

Hablando de su propia obra el abate Pierre L'Hermite ha dicho: "Creo en el porvenir del cine. ¡Y cómo no creer en él, cuando constituye hoy día la tercera industria del mundo! Estoy convencido que el cine será el lenguaje universal de mañana...

"Un movimiento del cine se dirige hacia el film del pensamiento, de la propaganda patriótica y católica. No hay más que fijarse en las últimas producciones que comienzan a exhibirse en los bulevares: es un síntoma alentador. Creo que se han revolucionado los tiempos en que el cine no era más que una entretención para niños...

"Mi película la encuentro muy buena. Hasta el menor pensamiento de mi obra ha sido realizado con escrupulosidad. Cuando lo ví proyectado por primera vez, creí estar releyendo mi libro, en sus detalles más íntimos; lo ví realizado objetivamente, tal como lo había realizado sobre la pantalla de mi imaginación.

"He asistido a toda la filmación de la obra y he podido dar consejo para la filmación de ciertas escenas delicadas que habrían podido prestarse a doble interpretación. Fué así también que hice mi debut de actor de cine en este film. Había necesidad de un buen artista que hiciera el papel del confesor. Todavía no se había contratado al artista y un día, en el estudio, repetía yo la escena como yo creía debía ser realizada. Nuestro director se encontraba presente y me dijo: "Es eso precisamente, lo que hay que hacer". Me entusiasmó y tanto me insistió que acepté: creía no equivocarme que yo sabría recibir bien una confesión".

"Evidentemente algunos han gritado: "Cómo es posible que un sacerdote aparezca en una película! Pero yo les contesto que he tenido un ilustre predecesor en S. E. el Cardenal Dubois, quien aceptó figurar en una cinta intitulada "La tragedia de Lourdes".

No puedo sino elogiar sin reservas a todos los artistas que han interpretado mi obra: han representado con un corazón, una convicción y una fe admirables"...

La hermosa película a que nos referimos se estrena esta tarde en los Teatros Setiembre y O'Higgins de la empresa Valenzuela Basterrica.

"EL HERMOSO BRUMMEL", TRIUNFO AYER EN FORMA SOBERBIA EN EL IMPERIO; HOY SE REPITE EN LAS DOS FUNCIONES

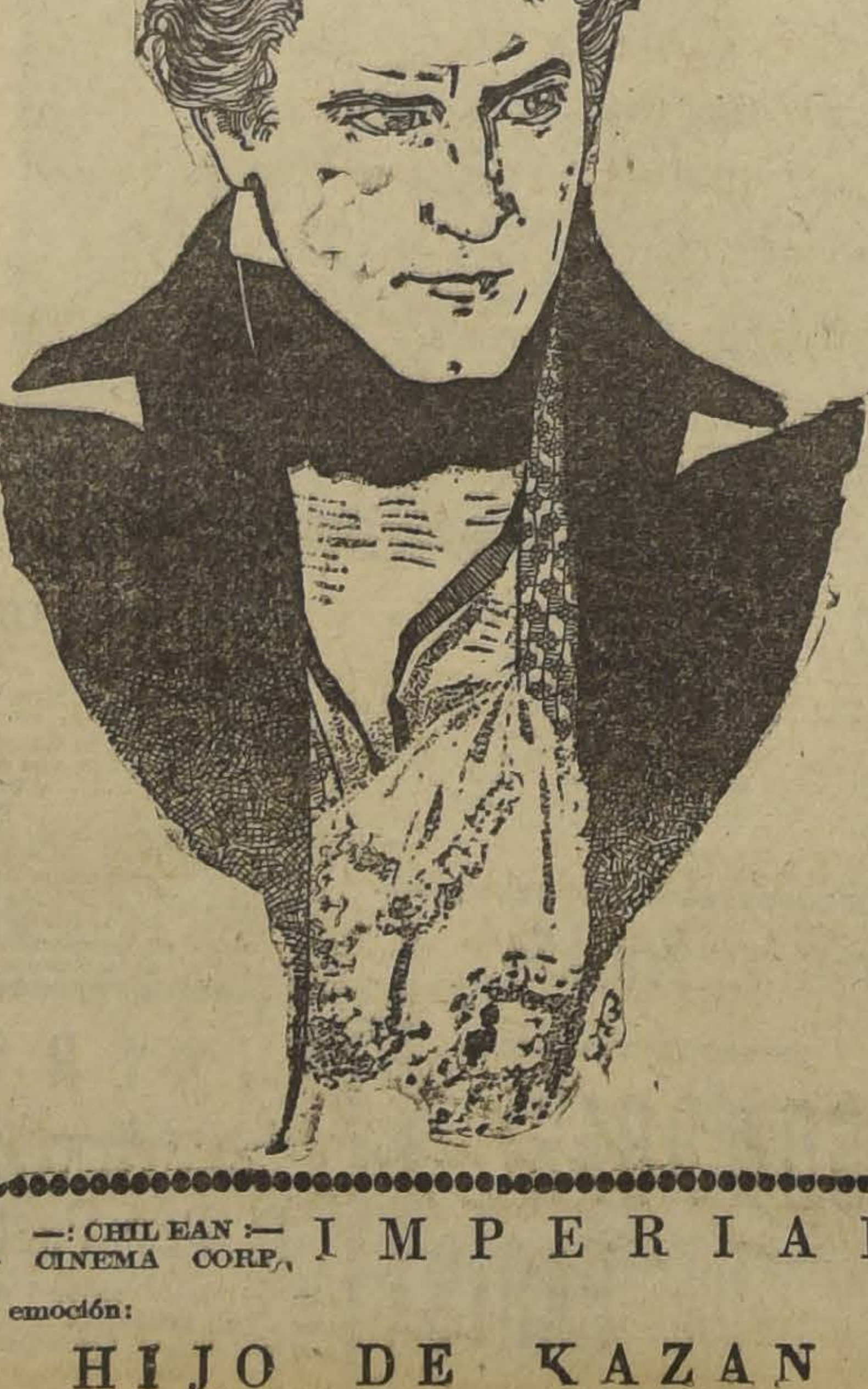

La enorme concurrencia que acudió ayer a la Sala Imperio quedó, más que sorprendida, maravillada, ante un exponente tan definitivo y perfecto del arte cinematográfico como "El hermoso Brummel".

Palabras de entusiasmo y de admiración tuvieron todos los asistentes para la obra misma y sus intérpretes, en especial para John Barrymore, que con justicia, es considerado como el más genial actor de la pantalla.

"El hermoso Brummel" llega a nosotros después de haber triunfado en Europa y en casi todas las grandes capitales americanas.

"El hermoso Brummel" no es obra que pase como tantas. Sus reprises de hoy en la Sala Imperio están destinadas a afirmar en el público el convencimiento de que se trata de una producción genial y a despertar nuevas y encendidas admiraciones. En efecto, esta cinta de la marca Warner Bross, dirigida por el eximio "metteur" Henry Beaumont, es una joya en cuanto a detalles y perfecciones técnicas. En ella se resucita la época más esplendorosa de la sociedad inglesa, cuando el príncipe de Gales —más tarde Jorge IV—en compañía de su íntimo amigo Jorge Briand Brummel, imponían las normas de la moda y del buen gusto.

Para encarnar la figura de Brummel era necesario un actor que como John Barrymore, uniera a su temperamento, un físico arrogante y una cultura excepcional, pues se trata de un trabajo fino en que se debe encarnar la figura de un conquistador de corazones, tema en el cual fácilmente, por un solo detalle, puede caerse en lo chocante o en lo antipático.

Barrymore ha sabido librarse de todos esos peligros y dar a su creación un sello magnífico de pureza artística.

Lo acompañan en "El hermoso Brummel" artistas de tanto renombre como la hermosa y diabólica Carmel Myers, a quien nuestro público admira, como el simpático gordo Willard Louis, admirable en su papel de príncipe de Gales. Además intervienen las lindas y geniales actrices Irene Rich y Mary Astor, destacadas y brillantes personalidades de la escena muda. La parte escénica de "El hermoso Brummel" merece un elogio sin reservas. Hay allí despliegue de grandeza, de lujo y de propiedad con respecto a la época.

En suma, esta película bate todos los records cinematográficos y la Chilean Cinema Corp. ha procedido estrictamente de acuerdo con el valor de ella al declarar que la presenta con orgullo al público de Santiago en la seguridad de que—como ha sucedido—este público sabría aquilatar su gran importancia no sólo como película en sí, sino también su sentido de progreso dentro del arte cinematográfico que, gracias a ella se ha enriquecido con una joya de inestimable valor.

La gran orquesta Grazioli repetirá en las funciones de hoy los magníficos programas musicales que para "El hermoso Brummel" ha sincronizado.

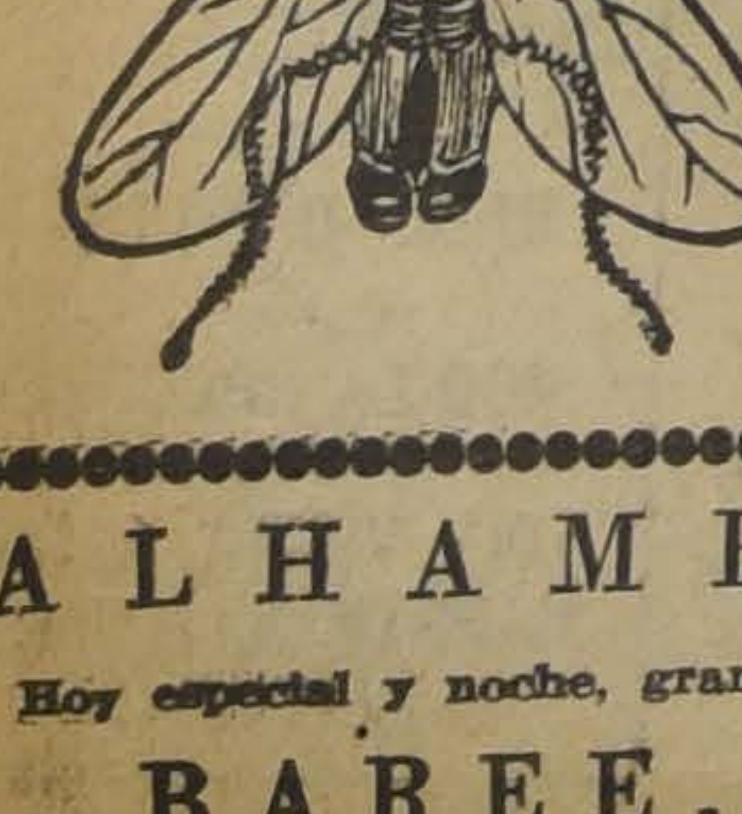

TEATRO DE LA COMEDIA

EMPRESA ERNESTO BOUQUET
Compañía de Revistas Mexicanas
LUISA AROZAMENA

HOY — MARTES 10 — HOY

Vermouth a las 6. Noche a las 9.30. Grandioso éxito de las revistas

MEXICANADAS — EN TIERRA DE PANCHO VILLA

Sábado, Estreno de la revista nacional de Cariola, música del maestro Torrens: Adelante con los faroles.

LOS TEATROS DE LA EMPRESA SANTIAGO SERRA

Mundial y Colón, a las 6.15 y 9.30 presentan la primera función de la maravillosa novela episódica compuesta de quince grandes capítulos, basada en un argumento originalísimo y sensacional e interpretada por William Fairbanks, Vivian Rich y Alec Francis, "Millones desaparecidos".

En seguida darán estos teatros "Nieve y fuego", a cargo de Irene Rich y del varonil galán Char Jones.

El Delicias, a las 6.30 y ofrece el grandioso estreno de vidable fuerza atractiva y da pasión, la conmovedora ción en que alternan con sus das y arrebatadoras emociones dramas del heroísmo y del "Tentación de mujer", a cargo Helene Chadwick y William sell.

"NO ABANDONEIS A VUESTRAS ESPOSAS" SE REPETIRA EL JUEVES EN EL VICTORA

"No abandoneis vuestras esposas" es la interesante novela de un matrimonio desavenido; contiene escenas sentimentales, de frívola elegancia o de comicidad de buen gusto, encuadradas todas dentro de la cautivante trama social, que resuelve un conflicto de amor y una ardiente lucha de ideales. Obra de ambiente de lujo, protagonizada por Jack Mulhall y Alma Rubens, "No abandoneis a vuestras esposas" es una cinta que agrada especialmente al público femenino, y este motivo el que ha impulsado a la empresa del Victoria para repetirla en las funciones del Jueves.

"BAREE, EL HIJO DE KAZAN" EN EL ALHAMBRA Y EL IMPERIAL

La gran película titulada "Baree, el hijo de Kazan", que tanto éxito obtuviera el día de su estreno será reprisada hoy en las dos funciones del teatro Alhambra y del Imperial, salas de la Chilean Cinema Corp., que se ven muy concurridas.

Anita Stewart, actriz que goza entre nsotros de gran fama, actúa en el rol principal secundada por el hermoso perro Baree, cuya inteligencia es motivo de maravilla.

"EL HOMBRE SIN ALMA" EN EL CINEMA STAR

Hoy estrena este teatro una película formidable interpretada por un valioso elenco en el cual intervienen artistas de tanto mérito como Margarita de la Motte, Victor Mac Laglen, William Russell, Mary Alden y Stuart Holmes.

"INGENIO" EN EL YUNGAY

Bárbara Bedford, la encantadora morena de ojos profundos, actúa en las dos funciones de hoy del teatro Yungay, interpretando el principal papel de la hermosa comedia dramática titulada "Ingenio".

"CIRCE" EN EL INDEPENDENCIA

Mae Murray, una de las actrices más bellas de la pantalla, reaparece hoy en este teatro interpretando el principal rol de la admirable película "Circe".

AVENIDA MATTA

"El mal de las esposas" por Florence Vidor.—El Avenida Matta presenta hoy en sus dos funciones la exquisita comedia titulada "El mal de las esposas" una producción Paramount elegantísima y muy amena.

La interpretan los famosos artistas Florence Vidor, Ester Ralston y Tom Moore.

EN EL PROVIDENCIA "BAROCCO" POR JEAN ANGELO, Y CHARLES VANEL

El Providencia presenta en sus dos funciones de hoy la extraordinaria producción francesa de la Gaumont D. Art, "Barocco".

"Barocco" nos presenta el caso amoroso de una mujer que pierde la razón y que cree que su marido es un infame, y un malvado que la tiene secuestrada, cuando en la realidad es otra cosa.

Protagonistas de "Barocco" son el galán societario de la Comedia Francesa, Charles Ranel, Jean Angelo, el famoso protagonista de Atlántida, y las actrices Nilda du Plessys, Suzy Vernon, Camila Barthou y Berta Jalabert.

"SOMBRAS DE PARIS" EN EL FRANKLIN

Pola Negri y Adolphe Menjou y otros grandes artistas integran el gran elenco de la película "Sombras de París", que el teatro Franklin estrena en sus dos funciones de hoy.

POLITEAMA

Esta sala del barrio Estación presentará "La novela de un pobre millonario", la última creación de Richard Talmadge.

REPUBLICA

Esta sala estrenará "El triunfador", la última creación de Thomas Meighan.

ELECTRA

Esta sala estrenará el Programa Cómico de Glücksmann "Los empapeladores", creación de Bobby Ray y que completan "Heroicidades y ...rías", por el mono Napoleón y "Déjame tocar el violón", por Billy W

ODEON

Esta sala de San Pablo estrena "La señal del peligro", creación de Jane Novak, Dorothy Revier, Rob Gordon y Gast'on Glass.

"LAS DIABLURAS DE SUSANA", POR BEBE DANIELS Y ROD LA ROCQUE EN EL BRASIL

Una de las más divertidas producciones de la Paramount es "Las diabluras de Susana", cinta considerada como una de las mejores de Bebé Daniels. Esta encantadora actriz, que para muchos es la mujer ideal, hace el rol de muchacha modernista que quiere escoger su marido según su propio gusto. Son tantas sus diabluras y tantos los quebraderos de cabeza que da a sus padres, que éstos deciden mandarla a Europa. Pero la muchacha se fuga del vapor y se mete en líos con un chofer, personaje que a la postre resulta ser un escritor que había tomado esa indumentaria para encontrar temas para su obra.

Fuera de programa se exhibirá "Una visita a la Maestranza San Elena", cinta de los Estudios Bosque que muestra los adelantos de nuestras industrias.

Mañana se estrenará "Cómo maté a mi hijo", la gran vista de arte católico.

PROXIMOS ESTRENOS

"¿TIENE USTED UN FOSFORO?", DE RAYMOND GRIFFITH PROXIMAMENTE EN EL IMPERIO

Uno de los grandes acontecimientos de esta semana será la original película titulada "¿Tiene Ud. un fósforo?", de la cual es principal intérprete el elegante bufo Raymond Griffith, acompañado de la encantadora actriz Marie Prevost. El hecho de que esta cinta es una producción Metro Goldwyn Mayer es ya una garantía de éxito, además del nombre de sus intérpretes que son famosos entre nosotros. "¿Tiene Ud. un fósforo?" es una de esas películas que seducen especialmente por la originalidad y vigor de su trama. Desde el comienzo nos vemos arrastrados en una intriga complicada, sutil y admirable que se presta maravillosamente para que Raymond pueda desenvolver sus especiales cualidades. Actor finísimo, original y alegre, Raymond es el que sabe dar siempre la nota humorística y sensacional. Marie Prevost es la terrible coqueta a la cual admira nuestro público, la mujer pasional e impulsiva que atrae con su encanto eminentemente femenino.

Además de los actores que acabamos de citar, trabaja la exótica bailarina Dagmar Godowsky, quien ha realizado uno de sus más extraños tipos de vampiresa.

"PARA AMAR Y HONRAR", EN BREVE EN EL SPLENDID

El genio de Georges Fitzmaurice, el prodigioso "metteur", supo extraer de la célebre novela de Mary Johnston "To have and to hold", el dramático y grandilocuente argumento que sirvió de base para tejer esta historia de amor y de muerte, de sangre y de heroísmo, de aventura y de acción, de esfuerzo y de grandiosidad que se llama "Para amar y honrar" y está reputada como una de las proezas mayores del cine, de gran espectáculo, ya que su monumental mise en scene, su apasionadora trama, su valor informativo y documental y su indescriptible sensacionalismo la hacen una película única en su especie, sólo comparable al "Halcón de los mares", al que supera en muchos aspectos e iguala en todas sus características esenciales.

Betty Compson y Bert Kytell interpretan esta maravilla del cine moderno, siendo secundados por el arrogante gran actor Theodore Kosloff, actuando de "partenaires" Raymond Hatton, Walter Long y W. Fergusson.

ALHAMBRA —: CHILEAN :— CINEMA CORP. IMPERIAL

Hoy especial y noche, gran suceso de emoción:

BAREE, EL HIJO DE KAZAN

por ANITA STEWART

CINEMA STAR —: CHILEAN :— CINEMA CORP.

Especial y noche.—Colosal estreno:

EL HOMBRE SIN ALMA

Creación de ROBERT MC LANGLEN.

DANDERINA
El tónico de la gente culta
Tiene un perfume moderado
y no engrasa el pelo.

Danderina M. R., a base de ácido salicílico.

VICTORIA

ESTRENO de la deslumbrante y moderna realización dramática, a través de cuyas escenas pasionales, surge, en pavorosa evocación, la fantasía dantesca de "LA DIVINA COMEDIA", cristalizada según la inspiración genial de

GUSTAVO DORE con la cooperación de 3.000 Bellezas

HOY - El Infierno del Dante

FOX
INDEPENDENCIA Y FIRMEZA

6.30 — 9.40
LOCALIDADES EN VENTA DESDE LAS 10 A. M.

Creación de PAULINA STARKE - GLORIA GREY - RALPH LEWIS

VISIONES PAVOROSAS DE LAS MAS EXTRAÑAS Y ESCALOFRIANTES FANTASIAS. — CONJUNTOS PORTENTOSOS DE ARTISTAS DESNUDOS Y CUADROS DE BELLEZA ARREBATADORA. — SOLO PARA MAYORES DE QUINCE.

SPLENDID
SABADO 14: $ 3 PLATEA

Artistas Unidos presentan la producción GOLDWYN 1926

Un derroche de humorismo y buen humor

REPUBLICA
SABADO 14: $ 3 PLATEA

NUEVAMENTE SOCIOS

Las proezas de automovilismo más atrevidas en pleno centro de New York, a 110 kilómetros a las horas de mayor tráfico. Las más escalofriantes hazañas de equilibrio en un aeroplano a 300 kilómetros por hora. Para combatir el splin, e Isueño de los buenos y malos negocios, no deje usted de ver "Nuevamente Socios".

SI USTED QUIERE SUFRIR, SI USTED QUIERE LLORAR, NO VEA A SIDNEY EL SABADO 14, EN "NUEVA MENTE SOCIOS"

LA PELICULA MAS SENSACIONALISTA, MAS ATREVIDA, MAS COMICA Y ESTREPITOSA DE TODOS LOS TIEMPOS SE TITULA: "EL HOMBRE MOSCA", Y ESTA CREADA POR EL REY DE LOS BUFOS. EL GENIAL HAROLD LLOYD

Harold Lloyd
HOMBRE
MOSCA

Uno de los géneros más difíciles en el teatro y en la pantalla es el género cómico. Hacer reír de verdad; llevar la alegría hasta el fondo de las almas y provocar tempestades de risa colectiva es tarea de romanos que sólo puede emprender un artista genial, después de una labor larga y ruda.

Los resortes cómicos, por otra parte, se han ido gastando. Recurrirá lo muy manoseado equivale a perder gran parte del efecto que se desea lograr. Una película jocosa debe singularizarse, ante todo, por su originalidad, con la cual se obtiene un éxito seguro, si inteligentemente, artísticamente se la emplea.

El genial Harold Lloyd, al filmar su última producción, "El hombre mosca" ha tenido en cuenta de un modo especial esta exigencia de lo nuevo, de lo sorpresivo, y su natural gracia aparece como robustecida y remozada en este film portentoso.

Un sensacionalismo inaudito, determinado en forma espeluznante y aun con riesgos de la vida del actor, llena muchas escenas de "El hombre mosca", sirviendo de eficaz contraste a las situaciones francamente cómicas. Después del grito de pavor del público estalla la carcajada con más fuerzas, con más espontaneidad.

El mes de Agosto, desde el punto de vista cinematográfico, se caracterizará por el estreno de esta extraña, atrevida y eminentemente cómica creación del más oportuno y talentoso bufo de la pantalla. Su presentación se verificará en el Teatro Victoria el día 25. Dentro de poco en el mismo teatro va a proyectarse una breve sinópsis de "El hombre mosca", a fin de que el público comience a apreciar los méritos singulares y sobresalientes de la película más hilarante y original de todos los tiempos.

CIGARRILLOS CABECEADOS
ORO
M R
PAPEL MAIZ
CORRIENTES 20 cts
ESPECIALES 40 cts

"NUEVAMENTE SOCIOS", EL SABADO PROXIMO EN EL SPLENDID

El Sábado próximo el Splendid presentará una película de carácter humorístico destinada a marcar un gran suceso artístico y social. Se trata de la producción de Samuel Goldwyn titulada "Nuevamente socios", obra cuyo tema y cuyo desarrollo constituyen la nota más curiosa dentro de lo humorístico y lo sensacional. Es una cinta en que la parte jocosa se mezcla en forma brillante con lo sensacional, formando un todo prodigiosamente cómico. Son dos horas de constante risa y de tensión nerviosa. Junto a escenas de la más eficaz comicidad veremos pasajes sensacionales en que el espectador no podrá reprimir su nerviosidad y su inquietud.

Intérpretes de este film destinado a obtener el mayor de los sucesos son artistas de gran renombre, entre quienes se destacan George Sidney y Alexandre Carr, Allan Forrest y la bella Betty Jewell.

EL PROXIMO MARTES: "LA FORMACION DEL HOMBRE"

Explicar el fenómeno maravilloso del origen de la vida, es obra indispensable en los tiempos modernos. Así se hace perder a la fecundación el carácter de misterio y de pecado y se forma en las madres de mañana claro concepto de la sublime función para que han sido destinadas por la naturaleza.

Todo esto se verá en la interesantísima película alemana "La formación del hombre", que se estrenará el próximo Martes en los teatros de Aurelio Valenzuela B. y Cía.

"LAS LOCAS NOCHES DE PARIS", EN BREVE EN EL IMPERIO

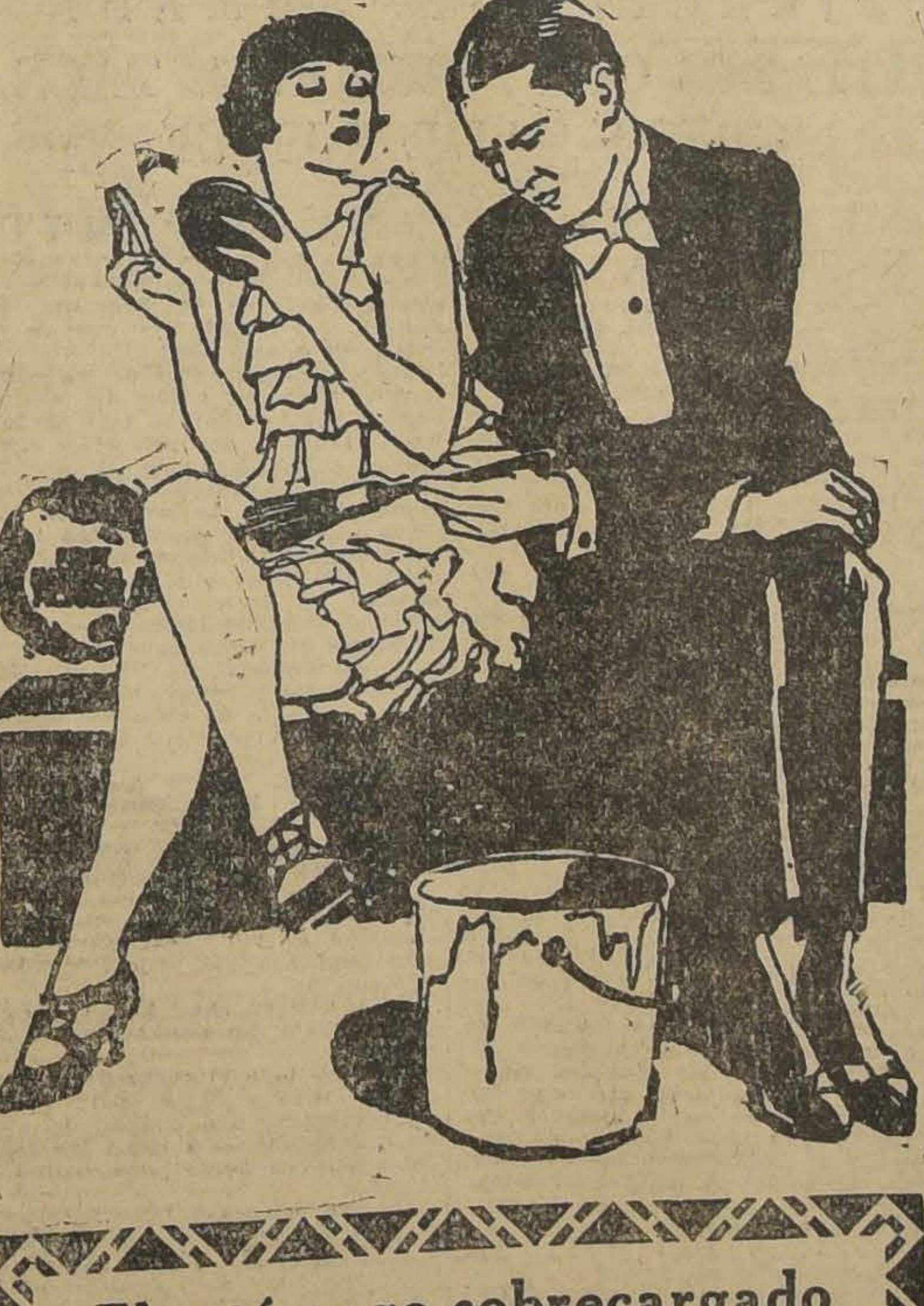

Una película que además de su trama apasionante y de sus geniales intérpretes, nos abre nuevos puntos de vista en el tema siempre interesante del amor y nos enseña a conocer a fondo el alma femenina, no puede ser sino una gran película. Tal ocurre con "Las locas noches de París", la estupenda producción Firts National Circuit que la Sala Imperio estrenará en la próxima semana.

Dentro de los escenarios más espléndidos se desarrolla una trama fina, honda y emocionante. Junto a la nota dramática, encontramos el detalle elegante y aristocrático, el verdadero humorismo y la frivolidad que muchas veces suaviza la fuerza de la tragedia y encuadra la acción dentro de una espiritualidad delicada. Las escenas que muestran los grandes bailes de París, las fiestas magníficas de Montmartre y las soberbias funciones de los teatros aristocráticos, son otras tantas joyas que cautivan y maravillan. Por lo demás, éstos no son los únicos méritos en que descansa "Las locas noches". Debemos citar sus intérpretes que forman un elenco soberbio en el cual se destaca la linda actriz Bárbara La Marr, malograda en plena juventud y en plena gloria, Conway Tearle, actor elegantísimo y fino, Charles de Roche, creador de "Reyes, Princesas y Payasos" y Edna Murphy.

"Por un cabello de mujer" el Viernes próximo en el Splendid

La Casa Max Glücksmann presenta una semana "Paramount", de su exclusividad, y después del gran estreno de mañana nos anuncia el estreno de una Paramount extra-titulada "Por un cabello de mujer".

Es una novela en donde ocurren sucesos misteriosos y enigmas desconcertantes, que al fin son resueltos por un procedimiento deductivo tan interesante como novedoso.

May Mac Avoy, colabora con Conrad Nagel para secundar a Theodore Robert, que hace aquí una creación prodigiosa en el rol de un viejo mañoso y gruñón.

TEATRO SANTIAGO

EMPRESA ERNESTO BOUQUET
Compañía Española de Zarzuelas
JOSE PALMADA
HOY — MARTES 10 — HOY
Vermouth a las 6.15. Grandioso éxito:
AMOR CIEGO — LA VERBENA DE LA PALOMA
Noche a las 9.30. Notable programa. Interesante estreno:
ALMA DE DIOS — LA MANTA ZAMORANA
Jueves. Función de gala en honor del Real Deportivo Español.

El estómago sobrecargado vuelve a funcionar bien con el uso del purgante suave y refrescante,

"SAL DE FRUTA" ENO.

Marca ENO'S "FRUIT SALT" Fábrica

Formula segun Boletin de la Superintendencia de Aduanas num 461. Bicarbonato de Sodio—grs. 53. Acido Tartrico—grs. 47. Fabricado por el metodo especial del Sr. J. C. Eno.

LA PARAMOUNT PRESENTRA ESTA SEMANA EN EL TEATRO VICTORIA: "LA SINFONIA FANTASTICA", POR ESTHER RALSTON Y "AL FIN VENCIDA", POR TOM MOORE

La producción Paramount estará representada esta semana en el Victoria en forma destacada y brillante por dos estrenos valiosos. El Viernes se exhibirá una de las películas más costosas del mes, concebida con raro talento y realizada con aciertos excepcionales en medio de un derroche de suntuosidades pocas veces visto, "La sinfonía fantástica".

Esther Ralston, la heroína de "La venus americana" actúa en "Sinfonía fantástica", con el talento de siempre, evidenciando una vez más el prestigio de su rara belleza.

El próximo Sábado irá la otra película Paramount de la semana. Se titula "Al fin vencida" y posee méritos sobresalientes que radican en su vibrante intriga, en sus exóticos parajes, en la vitalidad de la acción y en innumerables pormenores que, unidos, constituyen un esfuerzo encomiable, del cual emana el interés más intenso que es posible sentir. Tom Moore, tiene a su cargo el rol protagonista.

EL PROXIMO MARTES EN EL VICTORIA: "LA LOCURA DEL BAILE"

La cinta especial Fox que el Victoria ha programado para el próximo Martes es de aquellas que van directamente al sentimiento y a las predilecciones del público actual. "La locura del baile" envuelve en su argumento apasionante, una dura sátira contra la manía del jazz, que actualmente absorbe en todo el mundo otras actividades y preocupaciones más importantes o de mayor interés. Desarrollada en ambiente de lujo y refinamiento, su trama se complica con diversos episodios y el espectador ve desfilar desde el bullicioso cabaret neoyorquino hasta el sombrío café de un pueblo argentino, y desde el frívolo mundano de impecable smocking hasta el rudo gaucho reconcentrado y sencillo.

PROPAGANDA ORIGINAL: LO QUE NOS DICE EL GERENTE DE LA CIA. CIN. "TERRA"

Nos encontramos ayer con el gerente de la Compañía Cinematográfica "Terra" y conversando con él, le preguntamos por qué sus dos primeras películas habían sido estrenadas con una propaganda tan discreta, cuando hoy día todas las cintas se anuncian con páginas y páginas de aviso.

"Pues precisamente, por eso, nos contesta. Tenemos tal confianza en el material que deberemos estrenar en el presente año y en el siguiente, que nos contentaremos con estrenar una película de cada uno de los distintos géneros: social, cómico, de aventuras, dramático, vaudevillesco, etc. para que a cada una de las películas siguientes que anunciemos ya el público sepa que va a ver una película buena de verdad. Y cuando todavía levantemos un poco la voz y digamos: esta vez se trata de una cosa grande, que ha triunfado en tal o cual forma en los países y públicos más exigentes, entonces será el público mismo quien haga la propaganda, haciendo saber a sus amigos: "Hombre, tal día se da una película de la "Terra". "Hombre, mañana se dá una extraordinaria de la "Terra". Y Ud. verá cómo los teatros se harán estrechos para contener a los concurrentes.

Después de conocidos ya "El bailarín de mi mujer", "Misericordia, Señor..." y algunas más, nos bastará anunciar que se estrena una película del programa "Terra" para que el público acuda con confianza y haga él mismo la propaganda de nuestra cinta.

Como Ud. vé, nos dice al despedirse, no es que nosotros no hagamos propaganda; sólo que la hacemos a nuestra manera e interesamos por ella al mismo público, a nuestros amigos, presentándoles un material escogido que les satisfaga ampliamente.

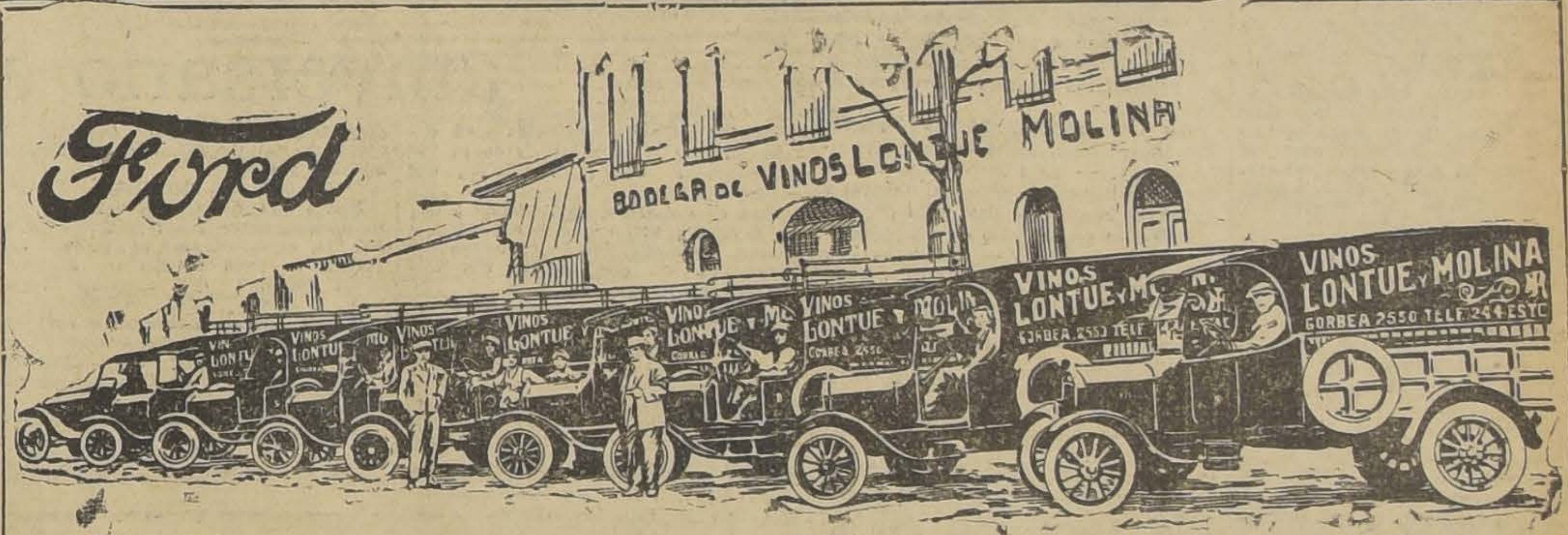
Ford
BODEGA DE VINOS LONTUE MOLINA
VINOS LONTUE Y MOLINA GORBEA 2550 TELE 244 ESTC

CHASSIS CAMION FORD
$ 4,900.--
SOBRE CARRO EN SANTIAGO

Una Empresa Progresista y un Ejemplo Provechoso

La Sociedad Vinos Lontué y Molina, una de las empresas vinícolas más importantes de Chile, tiene en servicio activo para el transporte de sus productos ocho camiones Ford.

Esta gran firma, después de acabados y concluyentes estudios, ha llegado al convencimiento de que los camiones Ford le sirven porque ha podido aumentar el radio de sus negocios y servir mejor a su clientela

A TODO COMERCIANTE E INDUSTRIAL LE INTERESA SEGUIR EJEMPLO TAN CONCLUYENTE

SIRVASE SOLICITAR DE CUALQUIERA DE NUESTROS AGENTES AUTORIZADOS UNA DEMOSTRACION SIN COMPROMISO PARA USTED

Ford Motor Company

Exposición 1240 — Santiago

EL CANCILLER SIGUE ESTUDIANDO EL PROBLEMA DEL NORTE

PARA INFORMAR DESPUES AL CONGRESO NACIONAL

Con el objeto de hacer tal cosa cuanto antes, el señor Huneeus está trabajando desde las primeras hasta las últimas horas del día.

Según se nos informó, una vez que el Ministro se haya posesionado de todos los antecedentes, convocará a la sala de su despacho a los miembros de las Comisiones de Relaciones Exteriores de la Cámara y del Senado, a fin de seguir una política concorde entre el Ejecutivo y el Congreso Nacional.

Nuevo Secretario del Juzgado de Letras de Constitución

Hoy parte a Constitución para hacerse cargo de su puesto de secretario del Juzgado de ese puerto, el señor Julio Retamal Valenzuela.

Profesional joven y preparado, contribuirá con sus conocimientos a los estudios de la justicia del Maule, proverbialmente rigurosa.

El señor Retamal ha sido objeto de diversas manifestaciones de simpatía con motivo de su nombramiento y despedida de la capital.

PRONOSTICO DEL TIEMPO

CONTINUARA EL TEMPORAL DE LLUVIA Y VIENTO EN EL SUR

En las últimas 24 horas una nueva depresión ciclónica ha principiado a afectar el país, coincidiendo su formación con un notable aumento de la radiación solar. El descenso barométrico se ha acentuado en el país, habiéndose establecido un pronunciado gradiente hacia el Sur.

El tiempo se manifestó como sigue:

ZONA NORTE: Hubo en general buenas condiciones atmosféricas. A las 16 horas 58 minutos un fuerte y prolongado temblor se dejó sentir en el sector Vallenar, Copiapó, Coquimbo causando alarma en la población. Las ondas sísmicas fueron registradas en Santiago.

ZONA CENTRAL: Mejoraron las condiciones atmosféricas conforme se anunció. Hubo buen tiempo con nebulosidad escasa y un rápido aumento de la temperatura en la tarde. Las máximas fluctuaron entre 20 y 26 grados a la sombra. La última lluvia alcanzó hasta Talca.

ZONA SUR: Persistieron las malas condiciones atmosféricas. Llovió desde Concepción hasta Chiloé, soplando fuertes vientos huracanados del Norte a partir de Arauco. En la Isla Mocha y Huafo la velocidad del viento ha excedido de 1,800 metros por minuto, levantando mar arbolada. Anoche reinaba temporal.

RADIACION SOLAR: Existen doce manchas solares en tres grupos. En el limbo Oeste se observan intensas fáculas. Ayer se registró un nuevo aumento de la radiación solar, que coincidió con el aumento de la temperatura en la zona Central y la aproximación de la nueva depresión.

PRONOSTICO DEL TIEMPO: En las próximas 24 horas la nueva depresión ciclónica afectará con mayor intensidad la zona Sur, acentuándose las malas condiciones atmosféricas, con fuertes vientos y copiosas lluvias. En un plazo próximo hay probabilidades de que los cambios atmosféricos se propaguen hacia el Norte, afectando parcialmente la zona Central.—**Observatorio de El Salto, a las 22 h. del 9 de Agosto de 1926.**

HOY INICIARA SUS CONFERENCIAS Mr. EHRHARDT

Estas se efectuarán en el salón de honor de la Universidad de Chile, a las 6.30 P. M. en los días Martes y Viernes del presente mes. El conferenciante será presentado por el profesor de Economía Política de la Universidad de Chile, don Eugenio Puga Fisher.

El programa de conferencias es el siguiente.

1.ª conferencia, 10 de Agosto: Los presupuestos. — Los gastos del Estado. — Sus fuentes de recursos.— Los empréstitos y los impuestos.

2.ª conferencia, 12 de Agosto: Los problemas del impuesto. — Qué es el impuesto, — Los impuestos y los derechos.

3.ª conferencia, 17 de Agosto: Los problemas del impuesto (continuación). — La justicia y la igualdad ante los impuestos.

4.ª conferencia, 19 de Agosto: Los problemas del impuesto (continuación).—De la repercusión del impuesto. — Necesidad de encarar los problemas desde el punto de vista de la práctica.

5.ª conferencia, 24 de Agosto: Los problemas del impuesto (continuación). — El punto de vista práctico. — Elección, investigación y control de la materia imponible. — La cobranza.

6.ª conferencia, 26 de Agosto: Las soluciones propuestas. — Impuesto único e impuestos múltiples. — Impuestos directos e impuestos indirectos.

7.ª conferencia, 31 de Agosto: Las soluciones propuestas (continuación). — Los impuestos directos. — Impuestos sobre el capital y sobre la renta. — Tasación directa y tasación por medio de manifestaciones exteriores. — Razones por las cuales tiene cada vez mayor aceptación el impuesto a la renta.

El conferenciante, M. André Ehrhardt, es Inspector de Finanzas de Francia, y se encuentra, en la actualidad, contratado por la Caja de Crédito Hipotecario, como Consultor Técnico.

A todas las conferencias están invitados especialmente los alumnos de la Escuela de Leyes y el personal de la Dirección de Impuestos Internos.

UN FOSFORO
JFG

Y BASTA...

YA TIENE USTED SU COCINA FUNCIONANDO, SIN MAYOR ESFUERZO NI PERDIDA DE TIEMPO

TAL ES LA COMODIDAD QUE OFRECE

COCINA A GAS

Tenemos a su disposición una exposición en nuestro almacén, con todos los modelos para todas las necesidades. Entre ellos usted encontrará el que necesita su hogar.

Visítenos y consulte nuestras facilidades de pago

COMPAÑIA DE CONSUMIDORES DE GAS

SANTO DOMINGO 1061

Es extremadamente crítica la situación económica de los empleados públicos

Y EL GOBIERNO SOLO DICE: "NO HAY DINERO EN LAS ARCAS FISCALES"

Los empleados públicos de las distintas dependencias de la Administración, se quejan amargamente, de la falta de sueldos para poder atender a las más indispensables necesidades. Los reclamos de los servidores de la nación se vienen repitiendo desde hace ya mucho tiempo. Sin embargo, hasta este momento, sólo se dice en las esferas del Gobierno, que no hay dinero en Caja, y que, en consecuencia, no se ha podido cancelar los sueldos ni de Junio, ni de Julio del presente año.

En el Ministerio de Hacienda

Como en los días anteriores, se nos informó en ese Departamento de Estado, que nada se ha adelantado respecto a la fecha en que habrá dinero para pagar los sueldos a los empleados públicos. Se nos agregó lo de siempre, es decir, que están aprobados los duodécimos, y que es necesario esperar los acuerdos a que llegue el Congreso Nacional respecto de los diversos proyectos que penden de su consideración y que tienen relación con las fuentes de recursos económicos.

En la Dirección del Tesoro

Nos acercamos ayer nuevamente a la Dirección del Tesoro, donde se nos manifestó que de acuerdo con lo acordado por el Consejo de Ministros, celebrado el Sábado pasado, el Director había enviado una circular a los Tesoreros de provincias ordenándoles se pagara los sueldos a los empleados, de acuerdo con el dinero que haya en Caja.

Se nos agregó que en algunas Tesorerías ya se ha pagado gran parte de los sueldos correspondientes al mes de Junio, y que en cuanto a Santiago, no había esperanza de obtener dinero.

En la Tesorería Fiscal

También concurrimos a esta oficina, donde nos encontramos con el señor Bahamondes, quien nos declaró que no habiendo dinero en Caja, no se podía pagar los sueldos a los empleados de la capital.

Pudimos darnos cuenta en esta oficina, que a toda hora del día, concurren centenares de personas en busca de sus sueldos. Se presentan allí espectáculos verdaderamente desagradables a la vista, pues las personas que buscan los dineros que han ganado hace tiempo, demuestran el deplorable estado de miseria en que se encuentran.

Anales de la Universidad de Chile

Ha salido a la circulación el número de este Boletín correspondiente al mes de Julio último. En él vienen las actas y documentos de las sesiones que el Consejo de Instrucción Pública ha celebrado durante ese mes.

No es efectivo que se haya ordenado al Cuerpo de Carabineros entregar parte de la munición

QUE EXISTE EN SUS ALMACENES

CARTA DEL MINISTRO DE GUERRA, CORONEL DON CARLOS IBAÑEZ

Para su publicación recibimos la siguiente carta:

Santiago, 9 de Agosto de 1926.— Señor Director de 'La Nación". — Presente. — Muy señor mío:

"Las Ultimas Noticias", de hoy, dan una información con caracteres sensacionales y cuya redacción está destinada a causar alarma pública. Se dice que el Ministerio de Guerra habría ordenado al Cuerpo de Carabineros entregar parte de la munición que existe en sus almacenes. Esta noticia y los comentarios con que el redactor la rodea hacen necesariamente que la información aparezca de cierta gravedad, y es por eso que me apresuro a rogarle la desmienta terminantemente.

Es preciso, distinguido Director, que estas alarmas terminen y que los órganos que recogen noticias se den cuenta del mal que causan con estas informaciones inexactas y que contribuyen a aumentar el malestar del ambiente.

No puedo suponer mala intención en la publicación de tales noticias; pero debo creer que hay irreflexión y falta de juicio al lanzar al público una información que, en el supuesto caso de ser efectiva, no le interesa a nadie y que, en el caso presente, además de ser contraria a la realidad, contribuye al malestar que han causado los diferentes rumores que han circulado estos últimos días.

Es tan inexacta la noticia que desmiento, que apenas hace tres o cuatro días el Regimiento Escuela de Carabineros recibió una dotación completa de armamento automático para instruir en el manejo de estas armas al personal del Cuerpo. Por otra parte, el concepto que el Ministro de Guerra tiene sobre los deberes de las fuerzas armadas, no le permitiría aceptar ni por un momento que siquiera hubiese duda sobre el estado de moralidad y disciplina de dichas fuerzas, sin que se tomaran inmediatamente las más enérgicas medidas correspondientes.

Saluda atte. al señor Director. — (Firmado). — **Ibáñez O., M. de Guerra**".

Ya sabe el Gobierno el costo de la producción de salitre

Hace algún tiempo, el Supremo Gobierno designó a los señores Delcourt y Avalos para que lo informarán acerca del costo de la produc ción del salitre.

Las personas antes indicadas, después de un detenido estudio, han puesto término a su labor, redactando un extenso e interesante memorial que contiene hasta los menores detalles acerca del costo de producción.

Ese informe, fué entregado en la tarde de ayer al Ministro de Hacienda don Jorge Silva Somarriva, quien encontrándose delicado de salud, hubo de recogerse temprano a su casa. Como se trata de un asunto de tanta trascendencia, optó por llevarse el documento a su hogar a fin de iniciar ayer mismo su lectura.

Personas conocedoras de asuntos salitreros nos manifestaron que el informe de los señores Delcourt y Avalos vendrá a dar valiosos medios para buscar la solución de la crisis por que atraviesa la industria salitrera.

¿Hasta qué punto se ha dado facilidades para la labor de la Comisión? Esta es la pregunta que se hacen en todos los círculos, pues no son pocos los que estiman que los señores Delcouth y Avalos han tenido que tropezar con serias dificultades en el desempeño de su cometido.

En todos los círculos, especialmente en el Gobierno y parlamento se espera como hemos dicho, con verdadera ansiedad conocer el informe de la Comisión Gubernativa. Creyéndolo así, procedimos ayer a entrevistar al Ministro de Hacienda, a quien le pedimos autorización para que se nos proporcionara una copia de ese documento. El señor Silva Somarriva, nos declaró que "tratándose de un asunto de tanta gravedad, no podía autorizar la publicación del informe de los señores Delcourt y Avalos".

POR LA MONEDA

EL MINISTRO DE PANAMA, SEÑOR LEFEVRE, pasó ayer a presentar a su sucesor, el Encargado de Negocios. Conferenciaron ambos con el Canciller, señor Huneeus.

SOBRE LA INDUSTRIA SEDERA ES UN libro escrito por don Marcelino Grael, presidente de la Sociedad de Estudios Económicos de Barcelona y que ha sido remitido al Ministerio de Relaciones por el cónsul general en ese país, don Anselmo de la Cruz Labarca.

LA AGRICULTURA EN BUDAPEST HA dado motivo para el envío de un interesante informe que ha enviado a la Cancillería nuestro cónsul en esa ciudad. El informe se encuentra a disposición de los agricultores en el Ministerio de Relaciones Exteriores.

EL ENCARGADO DE NEGOCIOS EN NORUEGA ha remitido un informe sobre la industria pesquera en ese país. El documento en referencia fué solicitado oportunamente por la Oficina de Pesca, Bosque y Caza.

EL MINISTRO DE RELACIONES EXTERIORES, don Antonio Huneeus, conferenció largamente ayer con su colega del Interior, don Maximiliano Ibáñez. Según se nos dijo, en esa conferencia se habría tratado sobre las economías que se van a obtener en el primero de los departamentos mencionados.

EL MINISTRO DE HACIENDA Y EL SUPERINTENDENTE de Aduanas, señor Walton, se reunirán esta tarde en la sala de comisiones del Senado con los parlamentarios de las provincias de Santiago y Valparaíso para continuar el estudio de los puertos de San Antonio y Valparaíso.

Hoy se celebra el aniversario ecuatoriano

Con el mayor entusiasmo será celebrado hoy el aniversario de la independencia de la República del Ecuador.

Con este motivo, se llevarán a cabo diversos actos que prometen alcanzar un magnífico éxito dadas las simpatías con que cuenta esa República entre los chilenos.

HAY FERIADO ESCOLAR

Como pueden imponerse nuestros lectores por la información que aparece en otras columnas, el Ministro de Instrucción Pública decretó el feriado escolar para hoy, como un homenaje a la República hermana.

EN LA LEGACION ECUATORIANA

Debido a un duelo reciente del Ministro del Ecuador, Excmo. señor Elizalde, se ha suprimido la recepción que anualmente se ofrece en esta fecha al Cuerpo Diplomático residente, al Gobierno y familias de nuestra sociedad.

EN LA COLONIA

Hasta las últimas horas de ayer se notaba entre los miembros de la colonia ecuatoriana el mayor entusiasmo para preparar diversos actos sociales que tendrán lugar hoy.

Por su parte, numerosas sociedades obreras y de empleados harán llegar sus respetos al distinguido representante del Ecuador, señor Elizalde.

EL SALUDO DEL GOBIERNO

En la mañana de hoy pasarán a la Legación del Ecuador el Introductor de Diplomáticos señor Ovalle Castillo, a saludar en nombre del Canciller al Ministro Excmo. señor Elizalde.

A nombre del Presidente de la República concurrirá a la Legación el edecán de servicio, Mayor señor Fuentes.

UNA TARDE DEPORTIVA

El Bando de Piedad de Chile, para celebrar dignamente el aniversario de la República del Ecuador, ha organizado para esta tarde, de 2 a 6 una tarde deportiva y que se realizara en los Campos de Sports de Ñuñoa.

Las inscripciones se reciben en la misma cancha y el control de las pruebas estará a cargo de un jurado competente en atletismo.

UNA ASOCIACION DE M DICINA Y FARMACIA MILITAR

FORMARAN TODOS LOS P SES DEL MUNDO

Ello se hará cumpliendo con acuerdo tomado en el 3.er C greso Internacional celebrad París.

Para los efectos de la pa pación de Chile en esa cor ción, el Ministro en Franci ñor Quezada, se dirigió a la C cillería chilena, trascribiénd voto aprobado.

La nota a que nos referim trascrita al Ministro de la Gu para los fines del caso.

Por lo demás, el Ejército fr cés hará efectivo el voto que ha comunicado a Chile.

Jefe del Gabinete d Identificación de Copiapó

Se ha hecho cargo de su pu de jefe del Gabinete de Iden ficación de Copiapó, el señor ses A. Uteau, meritorio emp do de la Sección de esta ca quien llega a esa repartición antecedentes dignos de la respo sabilidad que representa.

NOTICIAS MILITARES Y NAVALES

SE HA HECHO CARGO DE LA FISCALIA MILITAR DE esta capital el mayor señor Espinace.

RETIRO TEMPORAL SE LE CONCEDIO AL TENIENTE 1.o de la Armada, don Homero Hurtado.

SE LE CONCEDIO EL RETIRO ABSOLUTO AL INGENIEro civil de los Arsenales del Apostadero Naval de Talcahuano, don Daniel Johnson.

....PROFESORES DE LA ESCUELA DE PILOTINES HAN SIdo nombrados el capitán de fragata don Francisco Fernández el ingeniero 1.o don Roberto Simpson, piloto 1.o don Tomás S to, piloto 1.o don Luis Olave y piloto 2.o don Rafael Ver

EL MAYOR DE INTENDENCIA DON EMILIANO ARRIAgada no se retirará del Ejército, pues se encuentra incluido en la lista N.o 1 de Méritos.

EN LA MAÑANA DE AYER SE DIO COMIENZO A LA ENtrega que hace del comando del Regimiento Buin el teniente coronel señor Castro al comandante señor Toledo, sirven de interventores el coronel señor Marshall y el intendente militar señor Barahona.

LA REVISTA DE RECLUTAS DE LOS REGIMIENTOS Buin, Lautaro y Tucapel se efectuará en esas unidades entre los días 26 de Agosto y 4 de Setiembre próximo.

DECLARACIONES OFICIALES DEL CENTRO DE DERECHO

El Centro de Estudiantes de Derecho, en la sesión celebrada ayer, acordó hacer las siguientes declaraciones oficiales:

"El Directorio del Centro de Estudiantes de Derecho, estima necesario hacer a los alumnos de la Escuela de Leyes las siguientes declaraciones, que definen su actitud frente a los problemas que en la hora presente preocupan a la masa estudiantil:

1.o Que es absolutamente contrario a las actuales autoridades universitarias, por lo que no mantendrá con ellas ninguna clase de relaciones, haciéndose un deber manifestar una vez más que el Rector de la Universidad de Chile y los directores de las diferentes escuelas no cuentan con la confianza del alumnado ni ejercen sobre él ninguna autoridad moral.

2.o Que ante la renuncia de los profesores del Instituto Pedagógico señores Pedro León Loyola y Amanda Labarca, no puede menos que aplaudir su actitud, considerando que ella ha señalado el camino al resto del profesorado universitario.

3.o Que en presencia de la repercusión que ha tenido en nuestro país la situación creada en México, ve con simpatía la política seguida por el Gobierno del Presidente Calles, pues significa el firme propósito de quebrantar el poder clerical apoderado de los principales centros de aquel país, ya que en ningún caso se trata de una persecución a determinada religión ni del amordazamiento de una de las libertades individuales.

4.o Ante el problema internacional, declara que repudia toda política armamentista, estimando que la paz y la fraternidad de los pueblos latino-americanos deben mantenerse a costa de cualquier sacrificio.

5.o Declara finalmente, el Directorio del Centro de Estudiantes de Derecho, que ejercerá toda su acción social al lado de las clases trabajadoras, fiscalizando estrictamente los actos de los Poderes Públicos y luchando por el triunfo de los más avanzados principios de renovación.

LuisTejeda O., Presidente.—Daniel Barrios Varela, vice-presidente. Enrique Correa L., vice-presidente.—Jorge Baeza E., prosecretario.— Demetrio Gutiérrez L., tesorero.—Fco. Javier Fernández, Antonio Mansilla Cheney, Sainte-Marie, Miguel Labarca y Armando Rodríguez Quezada directores.

EJERCITO Y ARMADA

LOS AVIADORES MILITARES QUE FUERON A TACNA VIENEN DE REGRESO A "EL BOSQUE"

EL CAPITAN SOZA Y EL TENIENTE MALDONADO LLEGARON A ANTOFAGASTA, Y DEL TENIENTE HERRERA NO SE TENIAN NOTICIAS HASTA LAS ULTIMAS HORAS DE LA TARDE DE AYER

La bandada de aviones militares que hace algunos días partieron al Norte a cargo del Capitán don Andrés Soza, que la comanda, y de los tenientes señores Herrera y Maldonado, partieron de Arica cerca del mediodía de ayer con rumbo a su guarnición del aeródromo de "El Bosque".

Nuestros corresponsales de todo el territorio comprendido entre las provincias de Tacna y Antofagasta, nos remitieron detalles acerca del raid de regreso, de los cuales damos cuenta en seguida.

EN LA DIRECCION DE LA ESCUELA DE AVIACION

El Director de Aeronáutica recibió también noticias oportunas de la partida de los aviadores, quienes, como se sabe tripulan aparatos "Vickerts". El Jefe de la escuadrilla puso en conocimiento del Director la hora de partida y los demás detalles de ordenanza, por medio de un telegrama que fué puesto en la tarde en conocimiento del Ministro de Guerra, Coronel señor Carlos Ibáñez.

Los aviadores militares, según ese telegrama, partieron con un itinerario determinado, siendo el primer punto de aterrizaje, determinado en el itinerario, el puerto de Antofagasta.

LA PARTIDA

Noticias que recibimos en la mañana de ayer, nos dieron cuenta de que el Jefe de la bandada tenía dispuesta la partida para las 8 de la mañana; a esa hora los tres pilotos se encontraban listos en el campo de aterrizaje de Arica.

Pero una dificultad obligó a modificar el horario y ella fué de que el Capitán Soza, al dar impulso al motor de su máquina para dejar el campo, notó que no funcionaba.

Como estaba proyectado el viaje en convoy, los tenientes Maldonado y Herrera hubieron de esperar hasta que se hicieran las reparaciones correspondientes en la máquina del Jefe de la bandada.

En el público se había notado mucho interés por ver la partida de los aviones y con tal objeto hizo acto de presencia, en número considerable, en el sitio que se había señalado para el "decollage".

Impuestos del contratiempo sufrido por el Capitán Soza, fueron muchos los espectadores que se quedaron en el campo de aviación, hasta que el "Vickerts" del Capitán Soza estuvo en condiciones de partir, lo que ocurrió a las 11 de la mañana.

A esa hora partieron con toda felicidad los tres pilotos, en medio de los saludos de despedida de los habitantes ariqueños.

SE PIERDE DE VISTA EL TENIENTE HERRERA

Según informaciones que obtuvo nuestro corresponsal en Antofagasta, los aviadores volaron en convoy más o menos hasta las dos y media de la tarde, en que el Teniente Herrera se perdió de vista de sus compañeros.

Una densa neblina impedía que los aviadores se mantuvieran a la vista unos de otros, por lo que, tanto el Capitán Soza, como el Teniente Maldonado, no dieron mayor importancia al hecho de que el Teniente Herrera se desprendiera del grupo.

EL TENIENTE MALDONADO ATERRIZA EN MEJILLONES

Mas o menos a cuarenta kilómetros de Antofagasta, calculándose más o menos frente a Mejillones, pues la neblina no permitía precisar exactamente el punto sobre el cual volaban, el señor Maldonado se desprendió del Capitán Soza.

El Teniente Maldonado se había visto obligado a descender por la neblina a que ya nos hemos referido.

Momentos más tarde reanudó su vuelo, pasándose unos cuarenta kilómetros al Sur de Antofagasta y teniendo que enmendar el rumbo hacia el Norte a fin de juntarse con el Jefe de la escuadrilla y cumplir así con la orden recibida al partir.

LA LLEGADA A ANTOFAGASTA

Un nuevo telegrama de nuestro corresponsal en Antofagasta nos anunció la llegada de dos de los aviadores a ese puerto.

Cinco minutos antes de las cuatro tocaba tierra el avión del Capitán Soza y veinte minutos más tarde lo hacía también en perfectas condiciones el del Teniente Maldonado.

El público, que ya sabía de antemano el arribo de los pilotos militares recibió con satisfacción la noticia del feliz viaje de los ya nombrados militares y al mismo tiempo lamentó, al darse cuenta de lo ocurrido al Teniente Herrera, el posible accidente que pudo haberle ocurrido.

El corresponsal de "La Nación", se acercó inmediatamente a los aviadores y obtuvo de ellos las noticias que damos a nuestros lectores.

SE HABRIA VISTO A HERRERA VOLANDO EN DIRECCION AL NORTE

El Teniente aviador señor Labarca informó al corresponsal que había recibido un telegrama de Paposo, en el cual le avisan que en esa localidad se vió pasar un avión, a considerable altura, con dirección al Norte.

Esta noticia ha hecho suponer que se trata del teniente señor Herrera.

Durante todo el resto de la tarde no se tuvo noticias del aviador ya nombrado, aún cuando se pidieron informaciones a todas las ciudades y pueblos donde pueda haber aterrizado.

Se nos comunicó telegráficamente que en Antofagasta y demás ciudades del Norte reina ansiedad por lo que ha podido ocurrirle al Teniente Herrera.

Hasta avanzadas horas de la noche continuaba la carencia de noticias con respecto al paradero del aviador extraviado.

HASTA LAS 10.30 DE ANOCHE NO SE TENIAN NOTICIAS DEL AVIADOR HERRERA

Copiamos el telegrama recibido anoche de nuestro corresponsal en Antofagasta:

ANTOFAGASTA 9 (10.30 P. M.) Hasta este momento no se han tenido noticias del aviador Herrera, perdido frente a Paposo.

Las autoridades marítimas han telegrafiado a todos los puertos, pidiendo el envío de noticias acerca de este piloto.

A pesar de que el Capitán Soza anuncia que mañana seguirá viaje al Sur, aquí se cree que cambiará de determinación para ir en busca de su compañero extraviado, en el caso de que esta noche no aparezca.

En esta ciudad se lamenta profundamente la pérdida de ese aviador y se teme que ella se deba a alguna desgracia. — (Berríos).

MENSAJES DE ASCENSOS A CORONELES

Serán enviados hoy por el Ministerio de Guerra los siguientes a la Cámara de Senadores:

Del Teniente Coronel don Carlos Vergara Montero, en la vacante quedada por retiro del Coronel don Diego Guillen Santa Ana; del Teniente Coronel don Rolando del Solar en la vacante quedada por el retiro del Coronel don Florencio Meza Torres; del Teniente Coronel don Ismael Carrasco Rábajo, en la vacante dejada por el Coronel don Luis A. Arenas; del Teniente Coronel don Guillermo Novoa Sepúlveda en la vacante dejada por el Coronel don Emilio Salinas y del Teniente Coronel don Luis Depassier en la vacante dejada por el retiro del Coronel don Juan E. Alarcón.

EL CIRUJANO DON ROMUALDO ARRIAGADA.— Falleció ayer en esta capital. El señor Arriagada era veterano de la guerra del 79 y tomó parte en la campaña que, una vez terminada la guerra, nuestro país inició para destruir las montoneras.

Sus funerales se verificarán hoy a las 11 de la mañana, verificándose a esta hora unas honras en la iglesia de San Francisco.

Comida del curso milit del año 1914

Ayer se reunió la Comisión or nizadora de la comida anual del cu so militar del año 1914.

Se tomó nota de las numero adhesiones y se acordó hacer pub caciones en los diarios de la ca tal para recordar a los oficiales servicio activo o en retiro que maron parte de este Curso Mil que dada la premura del tiempo manifiesta conveniencia en inscrib se a la brevedad posible para la fiesta no sufra retardo.

Por último se acordó realizar comida impostergablemente el S bado próximo, a las 8.30 P. M. inscripción se hace en la Admi tración del Club Militar.

EL GENERAL Sr. FERNAND —En la mañana de ayer el Gra señor Fernández Pradel, estuvo e Ministerio de Guerra, siendo r bido por el Ministro señor Ibá con quien conversó breves mom Mas tarde pasó el señor Fernánd saludar al Presidente de la Rep blica.

ATLETISMO

CLUB ATLETICO ATLANTIDA. —Con toda actividad ha iniciado su temporada el Centro Deportivo Atlántida colectividad deportiva que se dedica con preferencia a la práctica del atletismo. El Domingo último llevó a cabo en los Campos de Sports de Ñuñoa un torneo que si no alcanzó el éxito que se esperaba, fué debido a que no pudo efectuarse ninguna prueba de carrera, pues la pista estaba cercada, lo que es muy lamentable, pues este sitio es el único campo que hay en esta capital para la práctica de estos ejercicios.

Consignamos a continuación los resultados de las pruebas que se efectuaron.

Salto triple.—1.o Juan Valiente, 2.o Armando Latuz, 3.o José Daveggio. Distancia: 11.86 metros.

Salto de la garrocha.—1.o Armando Latus, 2.o José Daveggio, 3.o A. Estrada; altura 2.82 metros.

Lanzamiento del disco.—1.o Alamiro Salinas, 2.o Humberto Romero, 3.o Armando Latuz. Distancia: 40.15 metros.

Lanzamiento del martillo.—1.o Alamiro Salinas, 2.o Humberto Romero, 3.o Eduardo Venegas. Distancia: 23.72 metros.

EL INTER-CLUB CON RANCAGUA

A mediados del próximo mes de Setiembre este Club efectuará un importante inter-club en la ciudad de Rancagua, con el Club América de esa localidad. Entre los socios de ambas colectividades existe un marcado interés por la realización de este importante entre ciudades.

NUEVO SECRETARIO

Esta institución en su última sesión eligió por unanimidad secretario al socio señor Guillermo Maldini S.

LA CARRERA PEDESTRE A MAIPU

Este club ha inscrito para la carrera pedestre a Maipú que efectuará el próximo Domingo el Club Los Gladiadores, a los siguientes atletas: Delfín Muñoz, Gregorio 2.o Jorge Pinto, Waldo Silva, Nestor Arancibia y Pedro Valdés.

AUTOMOVILISMO

MANIFESTACION. — El Sábado pasado se llevó a efecto en el Restaurant Santiago la comida que los empleados de la Ford Motor Company ofrecieron a los señores Oscar F. Miller y Arturo Sheriff, Jefe de Ventas y Superintendente, respectivamente, que abandonan el país por instrucciones superiores, de la Compañía.

El señor Miller ha sido designado para ocupar la Sub-Gerencia en la Sucursal del Perú y el señor Sheriff llamado a los Estados Unidos para perfeccionar sus conocimientos técnicos.

Ambos jefes fueron muy felicitados por tan merecidos ascensos y en el momento de los brindis se hicieron votos por el buen éxito de las delicadas comisiones a ambos encomendadas, reinando durante la manifestación un ambiente de franca camaradería.

Asistieron las siguientes personas: Jorge Matray, Oscar Miller, Arturo Sheriff, J. O. Nilsen, F. Fanta, C. Copetta, N. Quevedo, R. Cuello, B. Ponce de León, A. Lúgaro, A. Alonso V., G. Chaparro, G. Serrano, R. Rodríguez, C. Briceño, F. Plummer, R. Bloomfield, H. Ben-Azul, C. Cepl, R. Pomar, D. Stewarth, A. Araya, M. Deza, F. Echeverría, D. Fernández, E. Rossel, J. Garretón, E. Mekis, V. Fabres A. Montes, I. Leiva, G. Elsholz, F. Mayer, J. Rosendeñ H. Parga.

EXCURSIONISMO

EXCURSION A LA CORDILLERA — Con éxito se verificó el Domingo pasado la excursión del "Jorge Matte", a la Quebrada del Manzano, situada a poco más de una hora de la estación del mismo nombre en el Cajón de Maipo FF. CC. militar al Volcán.

Concurrió cerca de un medio centenar de excursionistas, entre los cuales se contaban doce entusiastas señoritas de la Sección Femenina, que rivalizaban en alegría y buen humor con la comparsa de los socios del Club.

En medio de la bulliciosa alegría, en que predominaban hermosos coros de actualidad se arribó a la capital, después de un hermoso día de deporte y de salud.

BASKET - BALL

El torneo interno de la S. M. C. A.

Hemos dado cuenta del importante torneo interno de basket-ball que se inició la semana pasada en el gimnasio de la Asociación Cristiana de Jóvenes, Delicias 1312, entre los socios de esta progresista colectividad.

El torneo proseguirá mañana, correspondiéndole actuar a las 9.30 P. M. a los segundos equipos Gringos y América y por la Primera División a Colo-Colo y Pep.

El Jueves a la misma hora deberán actuar: Gaviotas y Fueguinos por la Segunda y Pum Garibaldi y Tinca en la Primera.

Los contendores del match inter - provincial de anteayer

1. CONJUNTO DE LA PROVINCIA DE SANTIAGO QUE VENCIO POR DOS TANTOS CONTRA UNO.—2. EL ELENCO SELECCIONADO DE VALPARAISO Y ACONCAGUA

HACIA LA FORMACION DE UNA SOLA LIGA EN LA CAPITAL

LA REUNION DE ESTA NOCHE EN LA SECRETARIA DE LA CONFEDERACION DEPORTIVA DE CHILE.—LA CAMPAÑA DE "LA NACION" AUSPICIANDO ESTE ANHELO

Hoy a las 9.30 P. M., en la secretaría de la Confederación Deportiva de Chile, Santo Domingo 1566, se reunirán los presidentes de la Asociación de Football de Santiago, y Liga Metropolitana de Deportes, con el secretario del instituto máximo del deporte chileno señor Humberto Anwandter.

El Consejo Directivo de la Confederación Deportiva de Chile resolvió en su asamblea del Viernes último, dar carácter oficial a las gestiones iniciadas por su secretario con el objeto de fusionar a las Ligas de football de la capital.

En Diciembre del año último, y en Enero de 1926, antes de firmarse el pacto que puso término al cisma nacional, "La Nación" entrevistó a prestigiosos deportistas sobre el tema que ocupará a la asamblea de esta noche.

En 1925, recogimos, entre otras, las siguientes impresiones:

Del Audax Italiano: "Considero que es necesario agrupar en una sola sección a todos los clubs fuertes de Santiago. Es la única manera de que progrese en forma real el football metropolitano y que los clubs queden en situación de disponer de canchas propias debidamente acondicionadas. Si se mantiene la competencia de dos o más Ligas en una misma ciudad, muchos esfuerzos se malogran y no se cumple con la verdadera finalidad: de fusionar el más popular de nuestros deportes." (De "La Nación" del 28 de Diciembre de 1925. Declaración del señor Aldo Orlandini).

Del Colo - Colo: "Si estamos animados de un amplio espíritu fusionista, no dejemos dentro de la capital la manzana de la discordia. Una Liga dividida en secciones es y debe ser la solución única de nuestro principal problema en Santiago." (De "La Nación" del 29 de Diciembre de 1925). (Declaraciones del señor Alberto Arellano).

De la Unión Deportiva Española: "La formación en Santiago de una sola Liga es una necesidad imprescindible para llegar a la verdadera unificación. Sólo así evitaríamos rozamientos y luchas de predominios. Somos partidarios de que se establezca el sistema internacional de ascensos y descensos, que tanto ha patrocinado "La Nación", porque así las competencias de calendario adquirirán mayor relieve y existiría un verdadero estímulo para los clubs.

No es el nombre de Asociación Santiago, ni de Liga Metropolitana el que debe predominar entre los clubs. Debe ser una aspiración de alto deportismo. Unámonos de verdad y vamos de lleno a la formación de una gran Liga de Santiago, única". (De "La Nación" del 30 de Diciembre de 1925). (Declaración de don Rosendo de Santiago).

Del Brigada Central: "Empecemos el año nuevo con una nueva organización del football metropolitano. Una sola Liga y guerra sin cuartel a los clubs nuevos, son las únicas maneras efectivas de normalizar el football local. Clasifiquemos a nuestros clubs en secciones, atendiendo a sus fuerzas reales". (De "La Nación" del 31 de Diciembre de 1925). (Declaraciones de don Oscar Honorato).

Simpática manifestación

Una comida muy simpática se verificó el Sábado en la noche, en el Restaurant Splendid, ofrecida al señor Juan Mayer, por sus compañeros y amigos del personal de la Casa Gath y Chaves, con motivo de su próximo matrimonio.

No menos de cincuenta comensales tomaron colocación alrededor de una hermosa mesa.

En momento oportuno, varios de los presentes elogiaron la labor del señor Mayer, tanto deportiva como social, formulándose votos por la felicidad del futuro hogar.

Entre otros, además del festejado, anotamos a los señores E. Menares, F. Muller, Julio Besoain R., Luis Valencia, Ricardo Alonso, Erasmo López, Carlos Saenger, José Goyes R., A. Oyarzún, R. Meyer, M. Unistarazu, C. Lafourcade, J. García, M. Vaché, Carlos Balanda y Luis Roatti.

GOLDEN STAR INFANTIL III v. INTERNADO III. — El Domingo pasado se jugó esta partida de la tercera división, serie B., de la Liga Infantil, resultando vencedor el Golden Star, por tres tantos a 1.

NUEVA INSTITUCION DEPORTIVA. — El personal del Segundo Escuadrón de Carabineros "Ferrocarriles", ha organizado un Club Deportivo, que se denomina "Gimnasio Coronel Ibáñez", y que está ubicado en la calle Borja N.o 362. Ocupa este gimnasio un amplio local, que reune todas las condiciones exigidas, para la práctica de los deportes, y en la actualidad cuenta con más de 250 socios, un fuerte equipo de football, numerosos aficionados al box, esgrima y tiro al blanco.

Como el gimnasio que nos ocupa está formado por un numeroso grupo, y dado el entusiasmo que reina entre sus componentes, no es aventurado creer que esta novel institución, en una fecha no lejana verá sus colores lucirse triunfantes, ya sea en los rings, o en los fields.

La organización perfecta, los buenos rumbos que se le han marcado desde un principio, auguran para este centro días de gloria dentro de las actividades a que se dedicará.

Han querido los organizadores de este gimnasio hacer extensivos los beneficios que les reportará al personal del Escuadrón, a los civiles del barrio ultra Estación Alameda y es así que a la fecha, han ingresado al seno de esta institución numerosos jóvenes, que desde hace tiempo, estaban deseosos de contar en su barrio con un plantel de educación física que les permitiera dedicar sus horas de reposo a las nobles prácticas del deporte.

En su última sesión celebrada con fecha 22 de Julio ppdo., acordó nombrar el siguiente Directorio que regirá sus destinos durante el presente año:

Directorio honorario

Presidente, Coronel don Carlos Ibáñez del C.

Vice-Presidentes, señores Juan A. Fuenzalida B. y Manuel Fuentealba R.

Directores, señores: Coronel Arturo Norambuena, Mayor Humberto Arriagada, Mayor Luis A. Serre A., Mayor Bruno Montt Polanco, Capitán Mario Bravo Lavín, doctor Julio Moore F., Rodolfo Jaramillo, Jerónimo Concha B., Horacio Smith, René Frías Bataille, Eulalio Vargas Mardones, Paul A. Sahli.

Directorio Efectivo

Presidente, señor Gabriel Cristi Labra.

Vice-Presidente, señor Vicente Sanchez del Pozo.

Secretario, señor René Izquierdo Frías.

Pro-Secretario, señor Luis García Vergara.

Tesorero, señor Juan B. Inostroza Hernández.

Pro-Tesorero, señor Amador Yáñez Yáñez.

Directores, señores Darío Infante Correa, Pablo Albornoz Rojas, Esteban Silva Hultran, Segundo Molina Román, Pedro L. Pérez Canales.

COMPETENCIA GRAFICA. — Entusiasmo reina, entre el elemento gráfico, por tomar parte en el campeonato footballístico que ha venido organizando la Imprenta Universitaria, el que empezará el Sábado próximo, en las canchas que posee el Germinar F. C., Victoria 717.

Una vez que se dé término a este campeonato y se conozcan todos los elementos y debidamente organizados ingresarán a la Liga Periodística de esta capital, a fin de formar una sola entidad gráfica a semejanza de lo que ocurre en Valparaíso, Concepción, etc., y de este modo enfrentar en próximos torneos con las mencionadas instituciones congéneres.

Para hoy, a las 7 P. M., se convoca a todos los delegados de las Imprentas de Obras, a sesión general, en Gálvez N.o 154. En esta ocasión se procederá a llevar a cabo el sorteo y designar los clubs que tendrán a su cargo la apertura de esta competencia. Además la Comisión de Reclamos presentará a la consideración de la asamblea de esta tarde, los reglamentos por los cuales se regirán los reclamos.

Se nos encarga invitar especialmente a los delegados de la Liga Periodística, para la reunión de que nos estamos ocupando, a objeto de cambiar algunas ideas sobre la organización futura que tendrá la Liga Gráfica.

Asociación de Arbitros de Chile

(SECCION SANTIAGO)

El Directorio de esta entidad se reunirá hoy a las 9.30 P. M., en la secretaría de la Liga Metropolitana de Deportes, Estado 363, con el fin de tomar examen a los alumnos que se presenten.

Se recomienda la asistencia a los que asistieron al curso; fuera de éstos, también pueden presentarse los que deben dar examen oral.

Liga Infantil de Football de Santiago

Calendario para el Domingo 16:

1.a División, Serie A.

Ferroviario con U. D. Española; Magallanes con Santiago; Gmo. Guzmán con Morning Star.

Serie B.

Audax Italiano con Badminton; Magallanes con Prat.

Serie C.

Unión Argentina con Unión Cordillera; Britania con Artesanos La Unión.

2.a División.—Serie A.

Michimalongo con Cinco de Abril; Santos Dumont con Sport Francés.

Serie B.

Jorge V. con Gold Gross; Morning Star con U. D. Española; Magallanes con Prat.

3.a División.—Serie A.

Chiloé con U. Deportiva Española; Morning Star con Stos Dumont; Magallanes con Santiago.

Serie B.

Jorge V. con Prat; Golden Star con Carioca.

AL CONSEJO

—Hoy habrá reunión de Consejo a las 8.30 P. M., en Bandera 542.

1.o DE MAYO F. C.—Con motivo del próximo aniversario social y con el objeto de preparar el programa de festejos, se cita para mañana a la Comisión de Fiestas, a las 8 P. M., y a junta general a las 9 P. M., en Valparaíso 1054.

MORNING STAR INFANTIL I A (4) V. CARIOCA INFANTIL I A (0).—El Domingo pasado se jugó el encuentro anunciado entre el Morning Star Infantil I A con el Carioca Infantil I A por la serie de honor de la Liga Infantil, venciendo el Morning por cuatro tantos.

MAGALLANES INFANTIL II A. CON 1.er AÑO B. DEL INSTITUTO NACIONAL.—Hoy, a las 3 P. M. se jugará este encuentro amistoso en la cancha Magallanes, ante el árbitro señor Moreira.

MAGALLANES INFANTIL II B. CON MAGALLANES III.—Este partido de entrenamiento se efectuará a las 10 en la misma cancha que el anterior.

ATLETICO SAN MIGUEL V. SAN BORJA.—Por cuatro tantos contra cero favorable al primero, terminó el amistoso entre estas dos instituciones, jugado el Sábado.

LIGA DE FOOT-BALL DE YUNGAY.—Cita al Directorio para hoy a las 6 1|2 P. M., en San Pablo 2485, y al Consejo en tercera citación.

A la reunión de Directorio deberán asistir el presidente y secretario y el jugador Nicanor Aguilar, del Juvenil Obrero F. C.

Cortador
SASTRE
competente, ofrécese para Santiago o provincias.
Dirigirse por carta:
FERMIN M. J.
Gorbea 2517

FABRICACION DE CAJONES
Y JABAS PARA FRUTAS
Tenemos para entrega inmediata Cajones Vineros y Litreros.
"LA REPUBLICA"
BARRACA Y FABRICA
DOMEYKO 2354—TELEFONO
N.o 182, PARQUE

AVISO para los Señores MÉDICOS
Lipiodol
Radiológico
(Aceite Vegetal y Yodo puro)
del Doctor LAFAY
Ascendente y Descendente
Permite la exploración y el estudio sobre el vivo, sin dolor y sin que haya ningún incidente fastidioso, en las cavidades más nobles del organismo, ni en los territorios que hasta ahora han permanecido cerrados a las miradas de los investigadores.
Se halla en todas las buenas farmacias.
Representantes en Chile:
Victor CORRY y Cía, Monjitas 739, Santiago de Chile.
Concesionarios Generales para la Exportación:
LECZINSKI & Cie. 67, Rue de la Victoire, Paris.
Solo se ha de aceptar el producto que lleve el marbete "AZUL".

CICLISMO

UNION CICLISTA DE CHILE.— La última asamblea general.—Presidió el señor P. Musset C. y asistieron los consejeros señores Rigoberto Saavedra, Eduardo Lassalle, Juan Jiménez y Joaquín Fornells.

El presidente expresa que ha citado a la mesa directiva con el objeto de adelantar trabajo para la sesión del Consejo y avanzar en algunas materias que requieren un estudio preliminar. En consecuencia en la orden del día insinuará los diversos asuntos que tienen relación con la dirección del deporte.

Orden del día.—Proponer una comisión compuesta del presidente, vice-presidente y secretario para que presenten un proyecto de reglamento generales de la institución.

También se insinuará la Consejo la conveniencia de efectuar el campeonato de Chile en los primeros días del mes de Octubre próximo y dividir el país en cinco zonas: 1.a Norte de Chile, hasta Coquimbo; 2.a Valparaíso y Aconcagua; 3.a Santiago; 4.a O'Higgins a Talca y Talca al Sur.

Se pasó a estudiar las bases del programa del próximo Campeonato Suramericano y se le hicieron modificaciones que conocerá el Consejo.

Por último se fijó la siguiente tabla para el próximo Consejo:

1.o Informe de la Comisión sobre actuación de un ex-dirigente.
2.o Circular N.o 4 Confederación Deportiva de Chile.
3.o Campeonato Nacional de Ciclismo.
4.o Confederación Suramericana de Ciclismo.
5.o Comunicación de la Federación Ciclista Argentina.
6.o Campeonato Suramericano de Ciclismo; y
7.o Correspondencia Internacional.

Unión Ciclista de Chile

El Consejo de esta colectividad se reunirá hoy a las 9 1|2 P. M. en Bandera 542, en la que se someterá para su discusión la siguiente tabla:

Informe de la Comisión sobre la actuación de un ex-dirigente.
Circular N.o .. de la Confederación Deportiva de Chile.
Campeonato Nacional de Ciclismo.
Confederación Suramericana de Ciclismo.
Comunicación de la Federación Ciclista Argentina.
Campeonato Suramericano de Ciclismo; y
Correspondencia internacional.

CLUB CICLISTA CENTENARIO. —En la noche del Sábado próximo, a las 8 1|4 P. M. se realizará en el Regina Restaurant la comida con que los socios del Centenario celebrarán el 15.o aniversario de la institución.

Las tarjetas para esta comida la tienen los directores. Pueden, además solicitarlas en 21 de Mayo 685, Botería La Primavera.

Cigarrillos recomendados
CABANAS
HABANOS EXTRAFINOS
$1.60
MY LORD
CON TABACO MARILAND
$1.60

CITACIONES

Magallanes F. C.—Directorio para hoy, a las 7 P. M., en Independencia 1399.

Magallanes Infantil.—Junta general hoy, a las 3, en su cancha.

Sportivo Lincoyán F. C.—Directorio para el Jueves, a las 7.30 P. M., en Chacabuco 27.

Constitución F. C.— Comisión de fiestas compuesta de los señores Moya, Quintero, Núñez, Cartagena, Torres y López, para mañana, a las 8 P. M., en Lord Cochrane 1175.

Centro Deportivo Casa de Moneda. —Junta general para hoy, a las 5.30 P. M., en el local de costumbre.

Deportivo Nerón.—Junta general para hoy, a las 8 1|2 P. M., en Franklin 1347.

Carioca F. C.—Junta general para hoy, a las 9 1|2 P. M., en los salones de "El Diario Ilustrado".

Chile Atlético F. C.—Junta general para hoy, a las 8 P. M., en Coquimbo 753.

NUESTRAS BODAS DE ORO

LAS CELEBRAMOS A LOS 44 AÑOS DE EXISTENCIA DE LA CASA, POCO MENOS QUE REGALANDO LAS MERCADERIAS QUE DETALLAREMOS MAS ABAJO; ESTO SOLO LO PODEMOS HACER PORQUE SOMOS LOS MAS GRANDES FABRICANTES DE CAMISAS, CUELLOS Y CORBATAS

CAMISAS pechera de color, cuerpo de lienzo extra fuerte, con cuello .... $ 8.50
CAMISAS de color reforzadas, con dos cuellos, confeccionadas como las más finas .... $ 10.60
CAMISAS de color, con dos cuellos, clase extra, confección de primera .... $ 12.90
CAMISAS de color, con dos cuellos, que antes valían $ 24, ahora .... $ 15.50
CAMISAS DE POPELINA DE SEDA, la oferta más importante que se ha hecho en el año .... $ 22.—
CAMISAS DE POPELINA DE SEDA, en colores de última moda y calidades de las más finas que se fabrican en Chile .... $ 28.—
CALCETINES en colores lisos y en listados, finos, calidades mercerizadas .... $ 2.30

CUELLOS DE SPORT para hombre, toda numeración .... $ 0.90
CUELLOS SUELTOS y DUROS para niños, en todas las formas, liquidamos DIEZ MIL CUELLOS .... $ 0.90
CALZONCILLOS LARGOS de VIYELLA, confección extrafuertes y de gran duración .... $ 6.80

CORBATAS
POR TENER CONTRATOS DE SEDAS CON LAS MAS FAMOSAS FABRICAS DE EUROPA, PODEMOS OFRECER LAS CORBATAS A PRECIOS BAJISIMOS
UN LOTE de corbatas de seda .... $ 3.50
OTRO LOTE de corbatas de seda pura .... $ 4.80
OTRO LOTE de corbatas que valían $ 18 .... $ 8.-
OTRO LOTE de corbatas finísimas que valían de 20 a 30 pesos cada una .... $ 12.—
PAÑUELOS blancos, clase fuerte, la docena .... $ 10.50
PAÑUELOS "PYRAMIDE", mil dibujos distintos, docena .... $ 28.—

MATAS Y CIA.

VICENTINI HA REGRESADO DE BUENOS AIRES

BREVE CHARLA CON EL POPULAR BOXEADOR. — ESTARA SOLO DOS MESES EN NUESTRO PAIS, A LA ESPERA DE EL TANI. — "SI VIENE LOAYZA, ESTARE LISTO PARA PELEAR CON EL", NOS DICE VICENTINI

Ya está entre nosotros Luis Vicentini que acaba de regresar de una jira pugilística por Buenos Aires, capital donde sostuvo un match con Luis Rayo, boxeador español de gran prestigio en la Argentina.

Ayer tuvimos oportunidad de conversar breves momentos con el popular boxeador, ocasión que aprovechamos para hacerle algunas preguntas sobre sus proyectos para el futuro.

¿. . . . . . .?

—He venido, nos dijo Vicentini a mi país a descansar, pues actualmente en Buenos Aires no tengo un competidor serio que pudieran las empresas interesarse.

¿. . . . . . .?

El resultado de mi pelea fué el que Uds. ya conocen, y no deseo hablar sobre si me pertenecía o no la victoria.

¿. . . . . . .?

—Me quedé con las ganas de vengar mi derrota; Rayo se mandó cambiar a Europa y no aceptó volver a pelear conmigo. Al irse Rayo no quedaba más que Gandolfi Herrero, campeón argentino que, no puede subir al ring por estar haciendo el servicio militar.

¿. . . . . . .?

—Volveré a la Argentina en dos meses más, talvez para pelear con Criqui que, por aquella fecha se encontrará en Buenos Aires. Durante estos dos meses estaré en mi país a la espectativa de un match. Después de mi viaje a Argentina me iré a Estados Unidos.

Cuando oímos a Vicentini que deseaba pelear en Chile, le preguntamos que quién podría ser su rival. Vicentini entusiasmado, nos respondió:

—He oído decir que El Tani viene a Chile, y entonces tendremos una linda oportunidad para medir nuestras fuerzas. Loayza, deberá satisfacer a sus compatriotas haciendo un match en su patria y yo podré también callar algunos comentarios que hacen los aficionados con respecto a un probable match mío con El Tani.

Hasta aquí fué lo hablado con Luis Vicentini, dejándonos el campeón la impresión de que su mayor aspiración es un encuentro con el valiente Loayza.

Sería de desear que este combate pudiera realizarse en esta capital, pues así podríamos conocer de cerca al gran boxeador chileno en lucha con uno de los mejores exponentes del boxeo, como lo es Vicentini.

El festival pugilístico de mañana

"LA ASOCIACION PROVINCIAL PRO-OBREROS CESANTES DE LA REGION CARBONIFERA"

La Asociación Departamental de Box de Santiago, prepara para mañana Miércoles 11 del presente, en el amplio local del Hippodrome Circo, una interesante velada de pugilismo, en beneficio de los obreros cesantes de la región carbonífera.

Digna del mejor elogio, ha de resultar la iniciativa de sus organizadores, ya que en esta velada se persiguen fines altamente altruistas, de ayudar la situación afligida, porque hoy atraviesan nuestros hermanos de las minas de carbón.

No dudamos que nuestros aficionados, todos en masa, han de contribuir el Miércoles próximo al Hippodrome Circo a depositar el óbolo, que ayudará a los obreros de Curanilahue, de la difícil situación porque hoy atraviesan.

NAVARRO Y ABARCA DIRIMIRAN SUPREMACIAS EL SABADO 14

EL ESCENARIO PARA ESTA GRAN PELEA SERA EL RING DEL HIPPODROME CIRCO.—PRESENTACION DE ELADIO HERRERA

Estamos a seis días de una de las peleas que más ha logrado apasionar a los entendidos en el arte de la defensa propia.

Se encontrarán en el cuadrado del Hippodrome dos aguerridos muchachos que tienen mutuamente la idea de eliminarse para seguir en busca de otros contendores de superior ambiente, y así, poco a poco, llegar al lugar de preponderancia a que tienen derecho los que saben luchar y después vencer.

Por este motivo, nos atrevemos a calificar esta pelea de Abarca con Navarro de mucha trascendencia.

Ya han demostrado igualdad de potencia; ellos, mejor que nadie, saben las simpatías con que cuentan en el público, de modo que se encuentran en un afanoso entrenamiento para **salir airosos el próximo Sábado 14, fecha que para estos dos jóvenes boxeadores será el punto de partida de su futuro porvenir.**

Uno de los atractivos de la noche mencionada será la presentación de Eladio Herrera con algunos profesionales de distintas categorías como una deferencia al público santiaguino, que supo hacerle grata su permanencia entre nosotros.

Otro de los motivos del negro Herrera es lanzar un desafío a todos los de su categoría, para darse a conocer.

Cree que no saldrá de Chile sin antes medirse con alguno de los tantos profesionales que existen.

El programa del próximo Sábado se completará con algunos preliminares de importancia que también sabrán interesar a la concurrencia.

GIMNASIO ALIRO GONZALEZ DE LA MANUEL MONTT.—Cítase a los socios de este gimnasio para hoy Martes 10, a las 9 1|2 P. M.

Se ruega encarecidamente la asistencia a la Comisión de Box, footballers y peleadores para tratar de la confección del programa de la gran velada boxeril que se llevará a efecto el próximo Sábado 14 del presente.

Además hay asuntos de gran importancia que tratar.

JUAN CACERES Y ALFONSO ORREGO SE MEDIRAN MAÑANA EN LOS TIEMPOS.— Ambos contendores confían en el triunfo.— Buenos preliminares completarán el programa.— Como lo ha estado anunciando la prensa durante este último tiempo, mañana dirimirán supremacías en el ring de Los Tiempos los jóvenes boxeadores amateurs Juan Cáceres, más conocido entre nuestra gente de ring por Sikí, campeón de la Departamental, y Alfonso Orrego, campeón de Chile en su categoría.

Ambos contendores se han entregado desde hace algún tiempo a un severo entrenamiento y según las pruebas en privado que hemos podido presenciar, el match será reñido.

Hace un año atrás estos jóvenes boxeadores sostuvieron un reñido match en el cual Alfonso Orrego obtuvo a su favor el fallo por puntos, después de una reñida lucha.

LOS PRELIMINARES

Están a cargo de un grupo de entusiastas muchachos de ya reconocido mérito en nuestros rings.

Damos a continuación el programa completo que se desarrollará:

1.o Match a 4 rounds, Osvaldo Sánchez, 46 kilos, del A. Morales, versus Humberto Guzmán, 46 kilos, de Los Sports.

2.o Match a 4 rounds, Carlos Hernández, 47 kilos, del H. Rojas, versus Juan Yáñez, 47 kilos, del R. Núñez.

3.o Match a 4 rounds, Roberto Pérez, 51 kilos, del H. Rojas, versus Sergio Marín, 52 kilos, del Medidores.

4.o Match a 4 rounds, Kerri Díaz, 56 kilos, del H. Rojas, versus Rudecindo Vidal, 56 kilos, del Medidores.

5.o Variedades por Rojas Gallardo (Machuca).

6.o Match a 4 rounds, Ernesto Castro, 57 kilos, del H. Rojas, versus Luis Ilabaca, 59 kilos, de Los Tiempos.

7.o Variedades por Polo Rodríguez.

8.o Primer-semi fondo a 4 rounds, Luis Meza, 60 kilos, del A. Morales, versus Augusto Alvarez, 61 kilos, del R. Núñez.

9.o Segundo semi-fondo a cinco rounds, Juan Arévalo, 62 kilos, del H. Morales, versus José Garrido, 61 kilos, de Los Sports.

10. Match de fondo a 6 rounds, Alfonso Orrego, 63 kilos, segundo campeón de Chile, versus Juan Cáceres, segundo campeón de la Departamental (El Sikí), del A. Rojas, 63 kilos.

CITACION.—A Antonio Torres se le necesita en San Ignacio 796 para hoy, de 2 a 3 P. M.

Se cita

Para hoy, a las 6 1|2, en la Federación de Box de Chile, a los profesionales: Mario Valdés, Miguel Silva y Eladio Herrera.

EL JABON HIGIENICO ESPECIAL ES UN BUEN JABON

COMPOUND
CORDIAL
CEREBRINA
C.J.Ulrici
ULRICI MED
NEW YORK

PREPARADO PARA LA LUCHA

El hombre no fracasa mientras muestre ese don divino que se llama ENERGIA. Esta puede decirse que es un sutil equilibrio de compensación del sistema muscular y nervioso.

Si su naturaleza se doblega y pierde su confianza en sí mismo por la lucha de la vida; ni titubee ni lo piense mas

Tome CORDIAL COMPUESTO (Cerebrina Ulrici)

comprobado en miles de casos de desequilibrio físico y nervioso.

Exija el LEGITIMO que lleva la firma del Dr. C. J. ULRICI Garantizado por

ULRICI MEDICINE CO., Inc.
NEW YORK

Base: Acido Fosforico, Fosfato de Potasa, Fosfato de Sosa, Fosfato de Hierro, Pep Manganeso, Glicerina, Clicerofosfato Potasa, Cafeina Alcaloide, Glicerofosfato Sosa, Co nidina Alcaloide, Cinconina Alcaloide, Sulfato de Quinina, Ext.Fl.Nues Vomica, Alc

INDUSTRIA Y COMERCIO

BOLSA DE COMERCIO

MOVIMIENTO

Uno de los movimientos mejores del año fué sin duda el desarrollado ayer en el Mercado de Valores.

Se anotaron importantes transacciones en diversidad de papeles de subido y bajo valor cuyo detalle con sus precios respectivos se demuestra en el boletín de las ruedas publicadas a continuación.

Los precios se mostraron de franca alza y firmeza.

En Bonos se adjudicaron 408.000 nominales.

SUBIERON

BONOS: Hipotecario 8-1 de 93 1|8 a 93 3|4.

BANCOS: Nacional de 70 a 71.

SALITRERAS: Galicia de 22 a 22 1|2; Lautaro Nomit. de 154 a 170.

INDUSTRIALES: Tabacos de 84 a 86; Vapores Ord. de 16 a 17 1|4.

MINERAS: Aconcagua de 4 1|2 a 5; Bronces de 2 1|4 a 2 1|2; Caylloma de 5 1|4 a 5 3|4; Colquiri de 7 3|4 a 8; Cerro Grande de 51 1|2 a 54; Chacaltayas de 11 1|2 a 12 1|4; Dichas de 2 1|2 a 2 3|4; Disputada de 17 1|2 a 18 1|8; Fortuna de 5 a 6 1|2; Gatico de 5 7|8 a 6 1|8; Higuera de 3 1|2 a 4 1|2; Huanuni de 57 a 59; Kumurana de 2 1|2 a 3 1|4, Kala Uyu de 11 7|8 a 12 1|2; Máfil de 20 1|2 a 21 1|2; Mineras de 18 1|4 a 19; Morococala de 46 a 47 3|4, Oplocas de 135 a 139; Oruro de 29 a 30; Patiños de 290 1|2 a 295 1|2; y medio; San Vicente de 27 a 29; Cristo, de 1 a 2 3|8; Tocopilla, de 86 a 87 1|2.

BAJARON

BONOS: Caja 8 1|2 de 96 1|2 a 96 1|4; Caja 8-1 de 94 1|2 a 94 1|4.

MINERAS: Carolina de 10 3|4 a 10 1|4.

OPERACIONES EFECTUADAS AYER

1.a RUEDA

35000 Caja 8 1|2, 96.
5000 Hip. 8-1, 93 1|8.
5000 Hip. 8-1, 93 1|4.
20000 Caja 8-1, 94 1|2.
100 Banco Nacional, 71.
200 Gas, 53.
20000 Hip. 8-1, 93 1|2.
100 Tabacos, P. H., 86.
100 Morococala, Set. 2, 47.
600 Morococala, Ag. 19, 47.
200 Morococala, Set. 2, 47 1|2.
600 Morococala, Ag. 19, 47 1|4.
3700 Morococala, Set. 2, 47.
1000 Colquiri, Set. 2, 8 1|4.
100 Colquiri, Ag. 19, 8 1|4.
500 Colquiri, Set. 2, 8.
1000 Tocopilla, Set. 2, 88.
500 Gatico, Set. 2, 6.
600 Huanuni, Set. 2, 58.
100 Huanuni, Set. 2, 59.
100 Patiño, Set. 2, 296.
500 Patiño, Set. 2, 298.
300 Patiño, Set 2, 297.
100 Patiño, Ag. 19, 295.
700 Patiño, Set. 2, 297.
300 Patiño, Set. 2, 296.
700 Minera, Set. 2, 18 1|2.
500 Minera, Ag. 19, 18 1|2.
600 Oploca, Set. 2, 138.
40 Minera, Ag. 19, 18.

2.a RUEDA

6000 Hipot. 8-1, 93 1|2.
60000 Hipot. 8-1, 93 5|8.
135000 Hipot. 8-1, 93 3|4.
1000 Caja 6-1, 90.
21000 Caja 8-1, 94 1|4.
16 Gas, 53.
100 Viñas, 27.
1200 Santo Cristo, Set 2, 2.
3000 Santo Cristo, Ag. 19, 2.
500 Chacaltaya, Set. 2, 12.
900 Chacaltaya, S. 2, 12 1|4.
200 chacaltaya, S. 2, 12 3|8.
700 Chacaltaya, A. 19, 12 1|2.
1000Chacaltayas, S. 2, 12 1|2.
700 Chacaltayas, S. 2, 12 5|8.
700 Chacaltaya, S. 2, 12 1|2.
100 Kala Uyu S. 2, 13.
500 Tocopilla, S. 2, 88.
900 Tocopilla, A. 19, 88.
500 Disputadas, S. 2, 18 1|4.
200 Chacaltaya, A. 19, 12 1|2.
1000 Higuera, S. 2, 4.
1600 Higuera, A. 19, 4.
500 Disputadas, S. 2, 18 1|2.
500 Disputadas, A. 19, 18 1|4.
600 Máfil, S. 2, 21 1|2.
500 Gatico, S. 2, 6 3|8.
200 Morococala, S. 2, 48.
900 Morococala, S. 2, 48 1|4.
500 Morococala, S. 2, 48.
200 Cerro Grande A. 19, 55.
800 Cerro Grande S. 2, 55.
300 Cerro Grande, S. 2, 54 1|2.
900 C. Melón, A. 19, 44.
2300 Colquiri, S. 2, 8 1|2.
200 Colquiri, A. 19, 8 1|2.
1000 Colquiri, S. 2, 8 1|4.
1000 Galicia, S. 2, 22 1|2.
200 Disputada, S. 2, 18 3|8.
200 Cerro Grande, A. 19, 55.
2000 £ S. 7, 39.40.
2000 id. S. 7, 39.41.

OPERACIONES EN VALPARAISO

1.a RUEDA

3000 £, Ag. 10, 39.40.
1300 Morococala, Set. 2, 47.
1000 Kala Uyu, Set. 2, 12.
300 San Vicente, Set. 2, 30 1|2.
500 Kala Uyu, Ag. 19, 12.
800 Colquiri, Set. 2, 8 1|8.
200 Colquiri, Ag. 19, 8 1|4.
100 Patiño, Set. 2, 296.
1800 Kala Uyu, Set. 2, 12 1|8.
100 Vapores, Set. 2, 17 1|4.
1000 Gatico, Ag. 19, 6.
100 Huanuni, Set. 2, 59.
200 Huanuni, Set. 2, 59 1|4.
100 Vicente, Set. 2, 29 1|2.
250 Oplocas, Set. 2, 139.
100 Patiño, Set. 2, 297.

CAMBIO

Vendedor, 39.40.
Comprador, 39.30.

2.a RUEDA

50 Oruro, S. 2, 30.
900 Kala Uyu, S. 2, 13 1|8.
500 Colquiri, S. 2, 8 1|2.
100 Oruro, S. 2, 30 1|2.
400 Disputada, A. 19, 18.
400 Colquiri, S. 2, 8 3|8.
100 Disputadas, A. 19, 18 1|4.
200 Disputadas, A. 19, 18 1|2.
8 Lautaro Nom. A. 19, 170.
700 Chacaltayas, A. 19, 12.
100 Morococala, A. 19, 48.
2300 Gatico, S. 2, 6 1|4.
1200 Colquiri, S. 2, 8 1|4.
200 Oruro, S. 2, 30 1|4.
500 Kala Uyu, A. 19, 13.
800 Caylloma A. 19, 5 1|2.
100 Kumurana, A. 19, 3 1|4.
200 Gatico, A. 19, 6 1|4.
500 C. Melón, A. 19, 46.
400 Chacaltayas, S. 2, 12 1|4.
300 Caylloma, S. 2, 5 3|4.

CAMBIO

Vendedor: 39.40.
Comprador: 39.30.

Cambio

TIPO DE VENDEDOR

COMERCIAL. . . . . $ 39.40
LIBRAS EN ORO AMERICANO. . . . . . 486 1|4
1 PESO PAPEL, VALE 6 3|32

BANCO DE LONDRES Y AMERICA DEL SUD LTDO.

(Antes Banco de Londres y Río de la Plata Ldo.)

Cambio sobre el exterior

PLAZA	90 V. D.	Vista
Londres	39.50	39.95
Paris	23 3|8	23 5|8
Amberes	22 3|8	22 5|8
New York	8.14 1|2	8.21 1|2
España		1.25 1|2
Italia		27 1|2
Brasil		40.00
Uruguay		8.40
Argentina		3.34 1|2
Holanda		3.30 1|2
Suiza		1.59
Siria		40.00
Portugal		40.00
Panamá		40.00
Perú		40.00

COTIZACIONES DE METALES

Cablegrama sobre cotización de los metales correspondientes a hoy:

Al contado:

Estaño, £ 298.10.0. Subió 2.5.0.

Cobre Standard, £ 58.15.0. Subió 0.2.6.

Plata, d. 29 1|2. Subió 1|16.

A plazo:

Estaño, £ 290.10.0. Subió 1.15.0.

Cobre Standard, £ 59.10.0 Bajó 0.7.6.

PRECIOS DE COMPRADOR O VENDEDOR AL TERMINAR LAS RUEDAS

TITULO	Cantid. COMPRADOR	Precio COMPRADOR	Cantid. VENDEDOR	Precio VENDEDOR
BONOS				
Caja 8-1	20000	94¼	15000	94½
Caja 8-1|2			100000	96
Caja 6-1			30000	90
Hip. 8-1	28000	93¼	6000	93⅞
Garant. 8, año 1913	5000	40		
Id. 7, año 1905			1000	40
Id. 8			6000	41
BANCOS				
Chile	30	193		
Nacional	200	71		
R. Valenzuela	100	90	100	96
MINERAS				
Bronces, Set. 2	500	2¼		
Aconcagua, Set. 2	200	5		
Id. Agt. 19			200	5
Carolina, Set. 2	200	10¾		
Caylloma, Agt. 19	700	5¼	150	5⅝
Colquiri, Agt. 19	1000	8¼	300	8½
Cerro Gde., Set. 2			200	54½
Chacaltaya, Set. 2	400	12½		
Dichas	100	2¾		
Disputada, Agt. 19	500	18¼	500	18½
Fortuna, Set. 2	800	6½		
Id. de Colquiri, Set. 2	500	2½		
Gatico, Set. 2	1000	6¼		
Higuera, Set. 2	1000	4⅜		
Kumurana, Set. 2	1000	3¼		
Huanuni, Set. 2	200	59		
Kala Uyu, Set. 2	500	13¼		
Lebu Ord. Set. 2	500	3		
Id. Pref., 2			500	5
Máfil, Set. 2	200	21½		
Minera, Set. 2	500	18¾		
Morococala, Set. 2	1000	48¾		
Onix, Set. 2	200	24	200	24½
Oplocas, Set. 2	200	140		
Oruro, Set. 2	500	29	100	30½
Patiño, Set. 2	200	296	400	296½
Santo Cristo, Set. 2	800	2		
Tocopilla, Agt. 19	200	88		

TITULO	Cantid. COMPRADOR	Precio COMPRADOR	Cantid. VENDEDOR	Precio VENDEDOR
SALITRERAS				
Loa, Agt. 19	500	38		
Lautaro N., Ag. 19	200	161		
GANADERAS				
Rupanco	100	25		
Gente Grande	200	55	100	60
INDUSTRIALES				
Gas	10	53		
C. Melón	50	44		
Ref. Viñas	200	27		
Funicular			300	23
Electr. Pref.	200	33		
SEGUROS				
Chilena Cons., Set. 2	100	30½		
VARIO				
Club Hípico	1	8,800		
Cierre a las 4.30 P. M				
Cambio		39.30		39.40
Patiños trans., Set. 2		295½		
Tocop., trans., Set. 2		87½		
Chacaltaya, Set. 2		12¼		
Disputada, Set. 2		18⅛		
Minera, Set. 2		19		
Huanuni, tra. Set. 2		59		
Colquiri, id., Set. 2		8		
Oplocas, Set. 2		139		
Bronces, Set. 2		2½		
Santo Cristo, Set. 2		2⅛		
Kumurana, tr., Ste. 2		3½		
Kala Uyu, Set. 2		12½		
Morococala, Set. 2		47¾		
Carolina, Set. 2		10¼		
Cerro Grde., Set. 2		54		
Gatico, Set. 2		6⅛		

TATTERSALL

Precios corrientes en la Feria del 9 de Agosto de 1926.

VENTAS AL PESO

Novillos gordos tipo embarque, de 1.47 1|2 a 1.55 kilo.

Novillos ded 117, a $ 1.47 1|2 kilo.

Bueyes de 116, a $ 1.48 kilo.

Torunos de 108, a $ 1.26 kilo.

Vacas de 116, a $ 1.50 kilo.

NOVILLOS

5 con 2,936 kilos, a. . . 1.55
20 con 10,264 kilos, a. . . 1.50½
20 con 11,126 kilos, a. . . 1.50½
19 con 9,022 kilos, a. . . 1.48½
21 con 12,170 kilos, a. . . 1.48½
20 con 12.156 kilos, a. . . 1.47½
20 con 9,936 kilos, a. . . 1.46½
21 con 11,322 kilos, a. . . 1.46½
16 con 7,420 kilos, a. . . 1.45
20 con 9,140 kilos, a. . . 1.45
17 con 8,232 kilos, a. . . 1.44½
20 con 11.030 kilos, a. . . 1.42½
16 con 7,926 kilos, a. . . 1.42½
20 con 9,800 kilos, a. . . 1.42
20 con 7,900 kilos, a. . . 1.42
20 con 8,760 kilos, a. . . 1.41½
7 con 3,436 kilos, a. . . 1.40
8 con 4,028 kilos, a. . . 1.39
22 con 9,872 kilos, a. . . 1.39
20 con 9.880 kilos, a. . . 1.37½
10 con 3,600 kilos, a. . . 1.37
10 con 3,738 kilos, a. . . 1.34
12 con 5,210 kilos, a. . . 1.36½
22 con 8,828 kilos, a. . . 1.36
10 con 3,614 kilos, a. . . 1.32
20 con 9,964 kilos, a. . . 1.31
10 con 4,234 kilos, a. . . 1.31
18 con 7,022 kilos, a. . . 1.30
11 con 5,126 kilos, a. . . 1.30
17 con 6,670 kilos, a. . . 1.29
13 con 5,200 kilos, a. . . 1.28
18 con 7,072 kilos, a. . . 1.23
17 con 6.116 kilos, a. . . 1.22½
10 con 3,014 kilos, a. . . 1.17

VACAS

20 con 9,860 kilos, a. . . 1.50
18 con 8,100 kilos, a. . . 1.47½
5 con 1,698 kilos, a. . . 1.44
20 con 8,689 kilos, a. . . 1.41
18 con 7.128 kilos, a. . . 1.37
5 con 1,948 kilos, a. . . 1.32
17 con 6,468 kilos, a. . . 1.30½
5 con 2,070 kilos, a. . . 1.30
4 con 1,706 kilos, a. . . 1.16

BUEYES

3 con 2.092 kilos, a. . . 1.48
3 con 1,804 kilos, a. . . 1.43
5 con 4,044 kilos, a. . . 1.40½
5 con 3,388 kilos, a. . . 1.39½
10 con 7,428 kilos, a. . . 1.38
5 con 3,132 kilos, a. . . 1.37
12 con 7,878 kilos, a. . . 1.36
10 con 7,478 kilos, a. . . 1.35
11 con 7,622 kilos, a. . . 1.34½
7 con 3,660 kilos, a. . . 1.34½
6 con 3,638 kilos, a. . . 1.33
9 con 5,622 kilos, a. . . 1.24½
3 con 1,960 kilos, a. . . 1.16

MATADERO PUBLICO

Los corrales de este establecimiento encerraron ayer el siguiente ganado para la venta de hoy:

Ganado mayor		Ganado menor	
Bueyes	42	Corderos	470
Novillos	152	Cerdos	280
Vacas	211	Cabros	—
Q. vivos	41	Terneros	32
Id. en vara	36		
Total	482	Total	782

PRECIOS DE LAS CARNES POR KILO

Los siguientes precios fueron fijados para el día de hoy:

Carne de buey, 1.a	2.10	a	2.20
Id. de 2.a	1.90	a	2.00
Id. de 3.a	1.40	a	1.80
Carne de novillo, 1.a	2.10	a	2.20
Id. de 2.a	1.90	a	2.00
Id. de 3.a	1.40	a	1.80
Carne de vaca, 1.a	2.10	a	2.20
Id. de 2.a	1.90	a	2.00
Id. de 3.a	1.40	a	1.80
Carne de cordero, 1.a	3.20	a	3.30
Id. de 2.a	2.80	a	3.00
Id. de 3.a	2.20	a	2.60
Carne de oveja, 1.a	2.50	a	2.60
Id. de 2.a	2.20	a	2.40
Id. de 3.a	1.60	a	2.00
Carne de cerdo, 1.a	2.50	a	2.60
Id. de 2.a	2.20	a	2.40
Id. de 3.a	1.60	a	2.00
Grasa en rama	1.60	a	1.70
Sebo de ovejuno	1.30		
Cuero de buey	1.20		
Cuero de novillo	1.50		
Cuero de vaca	1.50		
Cuero de ternero	3.00		
Cuero de ovejuno	70.00	a	90.00
pesos la docena			

TRIBUNALES DE JUSTICI

MOVIMIENTO HABIDO EN 9 AGOSTO DE 1926

CORTE SUPREMA

Tribunal Pleno

1 Recurso de queja de Reinaldo Tillmanns, fallada, revoca y se declara sin lugar la queja.

2 Recurso de queja de Reinaldo Tillmanns, fallada, revoca y se declara sin lugar la queja.

Alegatos:

Don Luis Rodríguez, por el recurso en las dos causas.

Cuenta general

1 Rómulo Cordero y otr Hortensia Cordero y otros, pe te.

Las demás no vistas.

Alegaron:

Don Alfredo Moreno, por el curso y don Franklin Ote tra el recurso y quedó pen

CORTE DE APELACIONES

PRIMERA SALA

Relator señor Videla.

1 Contra M. Pereira, confirmada.

2 Contra C. Pérez y otros, confirmada.

3 Escopólito con Cordero, vista al fiscal.

5 Vath con Fernández, acuerdo.

7 Teixidó con Rivas, fallada.

8 Teixidó con Rivas, desistida.

9 Martínez con Brown, fallada.

Fallada en cuenta

Doguez con Zavala.

Fallada de acuerdo

Contra J. Castañeda y contra L. Lablofino.

Alegaron:

Don Gerardo Cortés, en la primera; don Horacio Muñoz Labbé, en la segunda, y don Luis Salinas Martínez, en la 9.

SEGUNDA SALA

Relator señor González.

1 Contra V. Martínez, aprobada.

2 P. Ayala con D. Corbeaux, trámite.

3 E. Aburto con FF. CC. del Estado, trámite.

4 C. Aravena con H. Espejo, trámite.

5 V. Jeldres con A. Marconi, trámite.

6 Fisco con A. Llull, sin estado.

7 G. Mauritz con A. Tirrogno, trámite.

8 Fisco con Deudores Morosos, mal anunciada.

9 Fisco con Juan de Matta, confirmada.

10 R. del C. Arenas con L. Díaz, trámite.

11 J. Fco. Gómez con J. acuerdo.

12 A. Lizarralde con E. confirmada.

13 P. Sordo con Cía. V confirmada.

Del acuerdo:

F. Guzmán con P. Gonzál firmada.

F. Guzmán con R. Calc firmada.

F. Guzmán con R. Go confirmada.

Alegaron:

En la 10, don Rafael L don Benjamín de la Barr

En la 11, don Luis Yan contra la incidencia.

En la 12, don Livio don Armando Figueroa.

TERCERA SALA

Relator señor Silva Fern

2 Palazuelos con Palaz firmada.

3 Aróstegui con Aróste acuerdo.

Las demás no vistas.

Alegaron:

Don Rafael Moré en la Quinteros en la 2.a y don Lagos con don Luis Quinteros la 3.a

CUARTA SALA

Selator señor Bernales.

2 L. Morandé con Matías M confirmada.

3 E. Ugarte con Fco. Ec pendiente.

No vistas las demás.

Del acuerdo:

Contra Manuel Guerrero C. sada.

Alegaron:

En la 2, don Nicanor Elgueta don Manuel Rodríguez P.

En la 3, don Manuel Cabeza don Hernán Castillo.

LLAMASE

la atención hacia un aviso que se publica en el "Diario Oficial", solicitando casa para va rias escuelas de Santiago.

EL DIRECTOR DE EDUCA CION PRIMARIA

SOCIEDAD ANONIMA

Empresa Eléctrica de Los Andes

JUNTA GENERAL ORDINA

En conformidad a los artícu 26, 27, 28 y 29 de los estatut cítase a los señores accionist a Junta General Ordinaria, pa el Lunes 16 del mes en cu a las 3 h 30 m. de la tarde, e el local de la Sociedad.

EL DIRECTORIO.

11-A

ACEPTO REPRESENTACIONES

para zoña Temuco a Puerto Montt. Referencias de primera clase. Dirigirse: Casilla 81 D.—

Ag-20

Banco de Chile

Pídense propuestas para el arrendamiento del antiguo local del Banco de Chile, ubicado en la calle Huérfanos N.o 930.

Las propuestas deberán presentarse dentro del curso de este mes, en la Contaduría del Banco de Chile.

Santiago, 1.o de Agosto de 1926.

15-A

CIA. ELECTRO SIDERURGICA E INDUSTRIAL DE VALDIVIA

(SOCIEDAD ANONIMA EN FORMACION)

SUSCRIPCION DE ACCIONES.— Desde el Lunes 9 del presente queda abierta la suscripción de acciones de esta Compañía, según escritura extendida ante el Notario señor Javier Echeverría Vial.

Su valor es de $ 40 totalmente pagados, y los depósitos deben efectuarse en las Oficinas del Banco de Chile y Banco Alemán Trasatlántico.

Prospectos y pormenores pueden solicitarse en la Compañía, Edificio Banco Anglo, 4.o piso, Dptos. 19 y 20.

EL DIRECTORIO.

14-A

MAQUINARIAS

Para elaboración de maderas y carpintería. Poleas de fierro y madera. Cables de acero de 1", 3|4" y 1|2" y varios otros artículos para construcciones a precios reducidos.

Tratar en MONEDA 1128, de 4 a 6.30

10-A

SEMILLA ALFALFA PROVENCE MARCA "ORO"

Primer Premio y Medalla de Oro, por su pureza y germinación, en la Exposición de Bolivia de 1925.

COSECHADA EN LA HACIENDA "LO VARGAS", DE DON JUAN DE DIOS MARTICORENA — ESTACION BATUCO

Nos permitimos recomendar a los señores Agricultores, que esta es la mejor y más pura semilla que hemos vendido durante muchos años, y podemos garantizar que desciende de los mejores sembrados de Provenza (Francia), por haber sido nosotros los que importamos la primera semilla para las siembras de la Hacienda Lo Vargas.

Williamson & Cía.

BANDERA Y CATEDRAL

10-A

LA UNION NACIONAL

COMPAÑIA DE SEGUROS GENERALES

Integro de capital

Hacemos presente a los señores accionistas, que de acuerdo con el artículo 6.o de los Estatutos de la Compañía, les corresponde pagar, dentro del mes de Agosto presente, una cuota de $ 5 por acción.

Para hacer la anotación correspondiente, rogamos presentar el título al efectuar el pago.

Santiago, Agosto 4 de 1926.

EL GERENTE.

Cía, Sud-Americana Vapores

JUNTA GENERAL DE ACCIONISTAS

Se convoca a los seño res accionistas a reunión general ordinaria para el Jueves 12 de Agosto a las 2 P. M., en la oficina de la Compañía, Blanco 895.

El Registro de Transferencias permanecerá cerrado desde el 30 de Julio al 12 de Agosto, y ambos días inclusive.

Valparaíso, 28 de Julio de 1926.

EL GERENTE.

LAS LLEGADAS DE ANTEAYER EN EL CLUB HIPICO

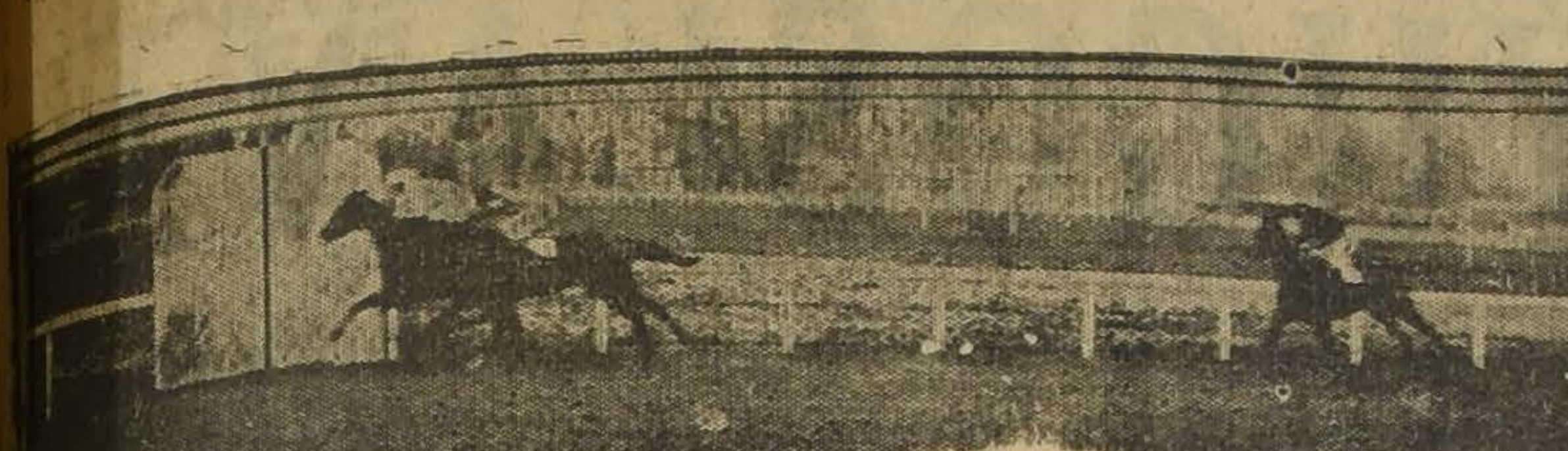

PRIMERA CARRERA.—1.o FLOR DE AMOR, 2.o PICHINCHA, 3.o DORAMITA, 4.o GRAN PALIZA

SEGUNDA CARRERA.—1.o ISLAM, 2.o NEWTON, 3.o CAMPO RASO, 4.o JELLICOE

TERCERA CARRERA.—1.o TANGOLINA, 2.o CARTILLA, 3.o EL CATORCE, 4.o FACCHINO

Aumento de premios

En su sesión de ayer el Directorio del Club Hípico acordó aumentar en $ 500 los premios de las carreras para tres años no ganadores de la actual temporada.

En consecuencia, esos premios que estaban fijados en $ 4,000 serán de $ 4,500, como en la pasada temporada.

Probable montas y competidores del Clásico Cárlos Campino

Cinta Roja, 59: V. Jara.
Odisea, 56: L. González.
Frida, 59: M. Núñez.
Malharia, 59: J. Vergara
Murga, 56: E. Rebolledo.
Rondinella, 48: P. Silva.

Los funerales de Uldarico Ibarra

Dolorosa impresión causó en nuestros círculos turfistas la noticia dada ayer por la prensa, de la muerte del profesional Uldaricio Ibarra, uno de los jinetes más serios y competentes de la nueva generación.

Sus funerales tendrán lugar en la mañana de hoy, partiendo el cortejo desde el local de la Sociedad Hípica Luis Cousiño, a las 10 A. M.

Sociedad Hípica "Luis Cousiño"

Habiendo fallecido el socio don Uldaricio Ibarra, se ruega la asistencia a sus funerales a los miembros de la institución. El cortejo partirá desde el salón social, hoy Martes, a las 10 A. M.—**El Directorio.**

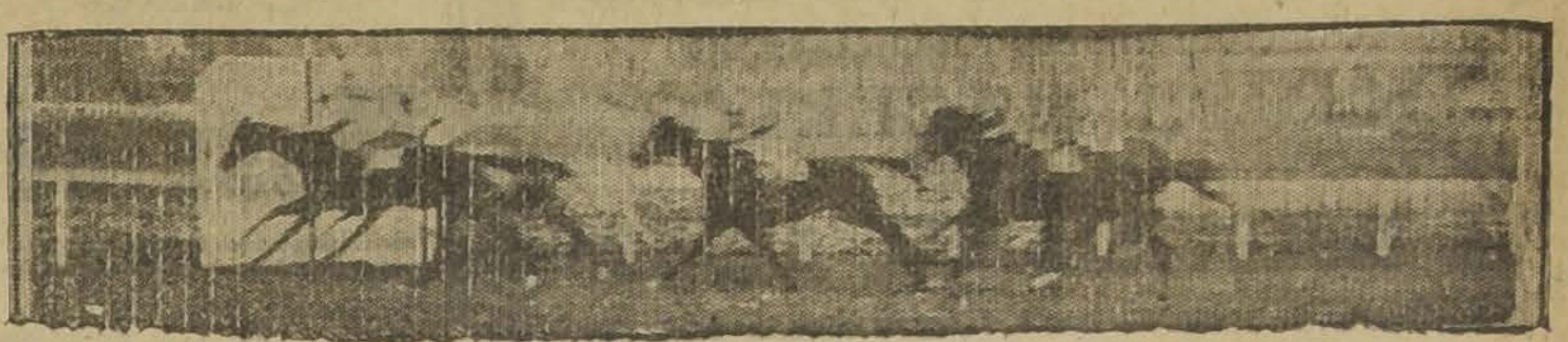

CUARTA CARRERA.—1.o METRENQUIL, 2.o YOKOSKA, 3.o ZAPATILLA, 4.o ALMANZOR

QUINTA CARRERA.—1.o CAYUMANGUE, 2.o LAIRD, 3.o ISMENIA, 4.o DESAFORADO

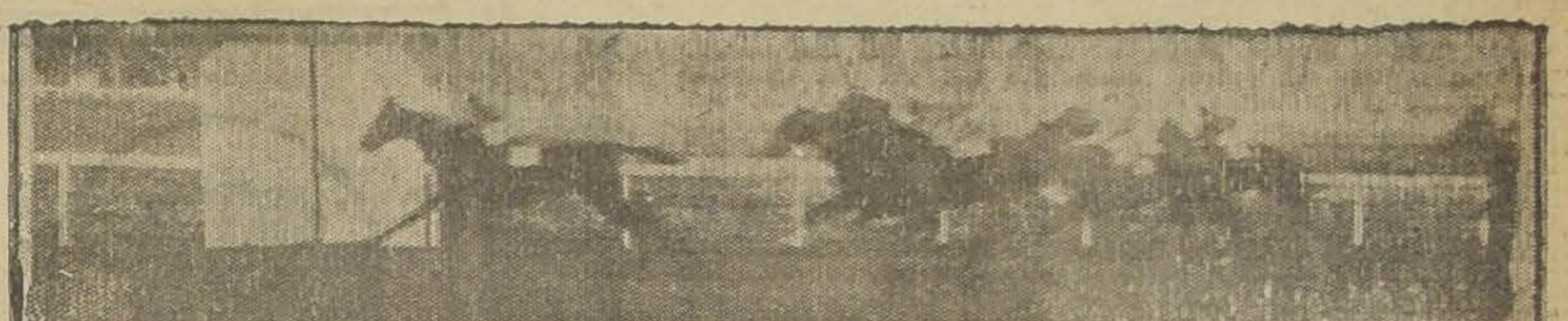

SEXTA CARRERA.—1.o JANUS, 2.o PERILLAN, 3.o CALDERON, 4.o GARETE

LOS TRABAJOS EFECTUADOS EN LA MAÑANA DE AYER EN EL CLUB HIPICO

PISTA DE ARENA

Rondinella
montada por P. Silva, trabajó 1,[illegible] metros en 1.59.

Mary Pickford
montada por un aprendiz, pasó 1,[illegible] metros en 1.46 3|5; siguió hasta completar la vuelta en 2.12.

Vancouver
montado por O. Godoy, pasó 1,600 metros en 1.49 2|5.

Gran Jaime
montado por un aprendiz, atropelló 800 metros en 51 4|5.

Wu-Li-Chang
montado por O. Godoy, pasó 1,600 metros, sin gran apuro, en 1.49 4|5.

Puñalada
conducida por R. Sepúlveda, largó 1,[illegible] metros en 1.18 2|5.

Parigot
montado por Alf. Silva, pasó 1,400 metros en 1.27.

Monte Aguila
montado por un aprendiz, atropelló 700 metros en 45.

Sin Sabor
montado por Alf. Silva, largó 1,000 metros en 1.5 4|5.

Anastasio
montado por un aprendiz, pasó al carrerón 800 metros en 57.

Lockerbie
montado por Alf. Silva, pasó 1,200 metros a voluntad en 1.26.

Joroba
montada por J. Morales, largó 1,400 metros en 1.36.

Tibidabo
montado por O. Godoy, pasó 1,600 metros en 1.47 3|5.

Por quois Pas?
montado por un aprendiz pasó 1,400 metros en 1.40.

Danger
montado por un aprendiz, largó 1,000 metros en 1.8 3|5.

Alcel
montado por un aprendiz, atropelló 700 metros en 47.

La Pingüina
montada por un aprendiz, largó 700 metros en 46.

Casa

chica tomo en arriendo para el 1.o de Setiembre. Canon, hasta $ 500.

DELICIAS 2488

Cocoa Peptonizada Raff Sin Rival

En forma de crema.—(M. R.) A base de cacao, malta peptona, etc.

INSCRIPCIONES PARA LAS CARRERAS DEL PROXIMO DOMINGO EN AMBOS HIPODROMOS

CLUB HIPICO

Premio ALMOND.—1,500 metros.—De remate.—Para 4 años y más nacidos en Chile, que se rematen en $ 8,000.—Peso: 56 kilos.—Descargo de dos kilos por cada $ 1,000 menos de avalúo.—Recargo de 4 kilos a los ganadores desde el 4 de Abril de 1926.—Inscripción: 35 pesos.—Premio: $ 3,500 al 1.o

Fullero	60	Lantenac	50
Danger	56	Le Nabab	50
Malesherbes	56	Madagascar	50
Divorciada	54	Hyrcanie	48
Jenaro	54	Lady Ada	48
Yokoska	54	Zomol	48
Gondolero	52	Matasiete	46
Kayukeo	52	Vinicia	46
Altachin	50	Job	44
Fachino	50	La Cloche	44
Foch	50		

Premio ABISMO.—1,400 metros.—Para potrillos de 3 años que no hayan ganado.—Peso: 56 kilos.—Inscripción: $ 40.—Premio: $ 4,000 al 1.o

Condamne	59	Khan	56
Agramonte	56	Parigot	56
Don Berto	56	Pipirigallo	56
El Diecisiete	56	Pour quoi Pas	56
El Dieciocho	56	Rey Sol	56
Finado	56	Trianón	56
Flemington	56	Trompón	56

Premio ANDORRA.—1,400 metros.—Para potrancas de 3 años que no hayan ganado.—Peso: 54 kilos.—Inscripción: $ 40.—Premio: 4,000 pesos al 1.o

Vuela Vuela	57	Muscadine	54
Damassin	54	Pichincha	54
Doramita	54	Vigésima 4.o	54
Gran Paliza	54	Vigésima 7.o	54
La Riviera	54	Vigésima 9.a	54

Premio CARLOS CAMPINO.—1,800 metros.—Para yeguas de 3 años y más.—Peso de reglamento.—Recargo de 3 kilos a las ganadoras de un premio clásico desde el 4 de Abril de 1926.—Inscripción: $ 60.—Ratificación $ 60 el Lunes antes de la carrera.—Premio: 12,000 pesos a la 1.a

Cinta Roja	59	Murga	56
Frida	59	Odisea	56
Malharia	59	Rondinella	48

Premio AGUA SANTA.— 1,100 metros.—Para 4 años y más, ganadores de más de $ 10,000.—Handicap.—Inscripción: $ 40.—Premio: $ 4,000 al 1.o

Metrenquil, Guira, Artagnan, Azpeitía, Palestro, Brocatelle, Regalada, Acun Cahuen, ¿Quién es?, Libélula, Almanzor, Matachin, Buen Día, Notoria, Ka-Na-Ka, Minué, Lanzafuego, Beau Nash, Mistigris, Zambombo, Foch, Trifulca, Anémona, Zancajo, Hecatombe, Náufrago, Leoncito, Tronador, Gin Cocktail, Alderney, Fácuo, Mezquita y Palisandra.

Nota.—Se divide en dos series por los señores Handicappers.

Premio AUSTRALIA.—2,300 metros.—Para ganadores.—Handicap.—Inscripción: $ 50.—Premio: 5,000 pesos al 1.o

La Décima, Jalea, Janus, Guau, Bandazo, Perillán, Borelli, Perval, Cartilla, Chevrolet, Malharia y Garete.

HIPODROMO CHILE

Premio ALLICAHUE.— 1,400 metros.

Montoncito	61	Jack Pot	52
Bacton Lad	59	Mano Negra	51
Imponente	58	Laon	50
Otra Vez	57	Rafaelita	49
Becerro	56	República	49
Comaire	56	Joroba	48
Old Chap	56	Por si acaso	48
Rastra	56	Kingston	47
Vigo	54	Pisaverde	46
Zosia	54	Aquelarre	40

Premio BUIN.—900 metros.

Aseel	56	Danzarina	53
El Diecinueve	56	Est. Volante	53
Pachín	56	Astrónomo	52
Capianeza	54	Pues sí sí	52
Españoleta	54	May Own	51
Martina	54	Quinola	51
Marga	54	Vienesa	51
Meruca	54	Villita	50
		Volupté	49

Premio CALBUCO.—1,900 metros.

Straggler	58	Ja Ja	49
Echekalte	56	Peña Blanca	46
Kelso	56	Fronteriza	45
Galloway	54	Perval	42
Malesherbes	53	Foch	40
Picazón	51	Harding	40
Fullero	49	Lantenac	40
		Signorino	40

Premio CAUCURA.—1,200 metros.

Straggler	62	Kasaba	48
Facuo	58	Anémona	47
Zan	55	Petunia	47
Najerilla	53	Mezquita	46
Artagnan	52	Menudita	45
Brocatelle	52	Palinco	44
Alnero	51	M. Vescera	43
Lanzafuego	50	Jacobino	40
Gen. Prim.	49	Ll. George	40

Premio NUPANGUE. — 1,200 metros.

Alderney	58	Dulce	52
Foch	57	La Triste	52
Güira	56	Foguista	51
Elita	55	Ka-Na-Ka	51
Ganadero	55	Dax	50
Coquetón	54	Gouvernant	50
Pichardín	54	Regalada	49
Dominó	53	Viareggio	49
Lantenac	53	Gonesse	48
Majadera	53	Zona Seca	46
		Divorciada	43

Premio VENTISQUERO.— 1,200 metros.

Flingot	58	Achao	50
Décima 4.a	57	Full	50
Carraca	56	Hay que ver	50
Los Andes	56	Alessandrina	49
Yacaré	55	Papirusa	49
Rosca	53	Tangolaya	46
Highlander	52	Tritón	46
Peloponeso	52	Kerry	44
Eclicse	51	La Loire	43
Istria	51	Grenoble	42
L'Epatant	51		

Premio QUINAMAVIDA.— 1,200 metros.

Cipango	59	Kepí	49
Bat	56	Calabazo	48
Jubol	53	Cotton Wood	48
La Ratera	53	Simplisísimus	48
Quidia	53	Milonguita	46
Fuñingue	52	Pif	46
Limasol	51	Idria	44
Ugombo	51	Zumbido	44
Keysol	50	Fumada II	43
Décima 3.a	49	Agua Real	42
		Cabochón	41

LOS TRABAJOS EFECTUADOS EN LA MAÑANA DE AYER EN EL HIPODROMO CHILE

PISTA DE CARRERA

Vigésima II
montada por J. Donaire, pasó mil 200 metros en 1.18.

Corfú
montado por J. Vergara, pasó una vuelta en 1.52.

PISTA PESADA (Mano del Chile)

Idria
montada por O. Núñez, pasó 800 metros en 54 1|2.

Rosca
montada por un aprendiz, pasó 800 metros en 55, en los últimos 600 metros la acompañó Zadorija.

Cabochón
montado por A. Zúñiga, y Por si Acaso por M. Zúñiga, pasaron 400 metros en 25 1|2.

Pues, sí, sí y Cúspide
montadas por aprendices, pasaron 600 metros en 40.

PISTA PESADA (Mano del Club)

Cedro
montado por J. Vergara, pasó mil 200 metros en 1.21.

Chateau Latour
montado por A. Sepúlveda, pasó 600 metros en 37 2|5.

PISTA LIVIANA

Mano Negra
montada por L. Soto, pasó 600 metros en 40.

L'Epatant y Dominó
montados por aprendices, pasaron 400 metros en 25 2|5.

Clodia
montada por un aprendiz, pasaron 400 metros en 25.

Petunia
montada por O. Sepúlveda, pasó 1,000 metros en 1.3.

Coquetón
montado por un aprendiz, pasó 400 metors en 25 2|5.

Uldaricio Ibarra

De don Pedro J. Medina, el decano de los entraineurs y activo presidente de la Sociedad Hípica Luis Cousiño, hemos recibido las siguientes líneas sobre el profesional Uldaricio Ibarra, cuyo desaparecimiento ha sido tan lamentado:

"Uldaricio Ibarra era natural de Chimbarongo y llegó a Santiago al servicio del señor don Benjamín F. Bernstein, en cuya ecurie comenzó su profesión como jinete el año 1921-1922 y se reveló como uno de nuestros mejores jockeys, tanto por su conducta ejemplar dentro del gremio, como por su honradez acrisolada a toda prueba.

"Por este motivo esperamos y deseamos de todo corazón que sus compañeros de profesión y los que se inicien en esta difícil carrera, tomen nota de las bellas cualidades que adornaron en su vida a este modesto pero inteligente y sobrio camarada.

"También acompañamos en este dolor a sus atribulados padres y hermanos que, justo es dejar constancia, no necesitaban, ni vivían a expensas de Uldaricio, por cuanto tienen ciertas comodidades. Descamos que los cuantiosos ahorros que deja y que suman alrededor de 40 mil pesos, sean bien invertidos por el hecho de haberlos reunido gracias a los consejos, preocupaciones y desvelos que en todo momento le prodigó su entusiasta y desprendido patrón, don Benjamín F. Bernstein, que fué quien lo formó y se lo encargó encarecidamente, pidiéndole atenciones especiales, a mi estimado colega don Luis A. Figueroa, que tuvo con él una paciencia digna del mayor encomio y del que no se apartó Uldaricio hasta el momento de su desgracia".—(Firmado).—**Pedro J. Medina.**

CRONICA POLICIAL

¿SE OCULTA VICTORIA BAJO EL NOMBRE DE ELIANA?

INVESTIGANDO UNO DE ESOS MISTERIOS TAN COMUNES EN LA VIDA

Se han iniciado las investigaciones para descubrir el misterio que encierra un denuncio hecho a la policía por un vecino de la calle de Esperanza.

Según este vecino, hace dos años desapareció de su hogar una hija suya llamada Victoria, sin que hasta la fecha haya podido dar con su paradero, a pesar de los grandes esfuerzos que ha hecho en ese sentido.

Hace algunos días, sin embargo, se le dió aviso que una joven que se hallaba en el Hospital de San Borja y que escondía su verdadera personalidad bajo el nombre de Eliana Contreras, era la hija que tanto tiempo buscaba.

Esa joven había intentado quitarse la vida ingeriendo una dosis de veneno en una casa de la calle de Camilo Henríquez, de donde fué trasladada a la Asistencia Pública.

En el acto el padre de la presunta Eliana se dirigió al Hospital indicado, pero se encontró con que la joven ya había sido retirada.

No estaba, pues, allí, la joven por quien se interesaba.

El denunciante que quiere descubrir si la tal Eliana Contreras es su hija Victoria, desaparecida tan misteriosamente de su hogar de la calle de Esperanza hace dos años, se ha presentado a la policía dando cuenta de estos acontecimientos a fin de que se le ayude en sus diligencias.

De orden de la justicia, la Sección de Seguridad practica ya las pesquisas necesarias para establecer lo que hay de verdad y si efectivamente se oculta bajo el nombre de Eliana la joven Victoria.

Almorranas (Hemorroides)

requieren un tratamiento cuidadoso. El UNGUENTO PAZO es el remedio más eficaz que se conoce hasta el día para el tratamiento de las Almorranas simples, sangrantes, con picazón o externas. Una o dos cajitas bastan. La firma de E. W. GROVE se halla en cada cajita.

Alcanfor 1.58 Gramo Zincóxido 1.44 Gramo
Acido fénico 0.79 " Cosmolina 23.23 "
Bálsamo de Perú . 1.31 Gramo

Impuesto Fiscal sobre Bienes Raíces

(SEGUNDO SEMESTRE DE 1926)

Se avisa a los contribuyentes de la ciudad de Santiago, cuyas propiedades están ubicadas en la 1.a HASTA LA 13.a SUBDELEGACIONES URBANAS, o sea, dentro del sector que limita: al Norte, con el río Mapocho; al Sur, con el lado Norte de la Alameda de las Delicias; al Oriente, con la Plaza Italia; al Poniente, con la Avenida Matucana y parte limítrofe con la comuna Yungay, que DESDE EL LUNES 2 DE AGOSTO deberán pagar en las oficinas de la Tercera Zona de la Dirección General de Impuestos Internos, calle Agustinas N.o 673, de 9 Y 30 A. M. A 11 A. M. Y DE 2 A 5 P. M., la parte de IMPUESTO FISCAL SOBRE BIENES RAICES correspondiente al SEGUNDO SEMESTRE del presente año, de conformidad a la Ley de la Renta N.o 755, de 16 de Diciembre de 1925.

Es necesario presentar el recibo por el pago fiscal anterior.

Santiago, 30 de Julio de 1926.
El Administrador de la III Zona de Impuestos Internos

VARICES-FLEBITIS
VARICOCELES-ALMORRANAS

son dilataciones y inflamaciones de las venas siempre dolorosas y amenudo peligrosas. Es sin embargo facile librarse de estas afecciones tomando cada dia dos copas a licor de

ELIXIR DE
VIRGINIE NYRDAHL

prescrito universalmente por el Cuerpo Medico.

Para recibir gratuitamente y franco de gastos un folleto explicativo de 150 paginas, escribir à PRODUCTOS NYRDAHL, casilla 1495. Valparaiso.

DE VENTA EN TODAS LAS FARMACIAS

Hamamelis Virginica y Capsicum Bradilence.

Un guardián de Barrancas sería el asesino

EN VISPERASE DE DAR CON EL AUTOR DE LA MUERTE DEL COMERCIANTE DON JOSE ARMANDO PEREZ, QUE AUN PERMANECE IMPUNE.—EL PRESUNTO CULPABLE HA INGRESADO A LA CARCEL ESTRICTAMENTE INCOMUNICADO

Hace algún tiempo dimos amplias informaciones en este diario acerca del homicidio de que fué víctima el joven comerciante don José Armando Pérez en el vecino pueblo de Barrancas.

El señor Pérez se trasladó un día Domingo a ese punto con el objeto de llevar a cabo algunas negociaciones y una vez que estuvo allí se dirigió a una propiedad suya que estaba al cuidado de un trabajador.

Permaneció allí todo el día y tarde de la noche se trasladó en compañía de su empleado a un negocio de los alrededores.

Pero en los momentos en que se acercaban al negocio se sintió un disparo y el proyectil fué a incrustarse en la persona del desgraciado comerciante que dejaba de existir instantáneamente.

La intensa oscuridad de aquella noche impidió al trabajador que acompaña a la víctima dar con el autor de ese disparo, aunque sorprendió algunos bultos que desaparecieron en el acto.

No le quedó otro recurso al empleado del señor Pérez que trasladarse a la policía de Barrancas y dar cuenta del asesinato de su patrón.

Al día siguiente se tuvo noticias en esta capital de la trágica muerte de este comerciante, que era muy relacionado, causando, como es natural, la más dolorosa impresión.

La policía de Barrancas dió cuenta del hecho al juez del crimen de turno, que en esos días lo era el señor Darrigrandi y este magistrado ordenó que se instruyera el sumario respectiva y dispuso a su vez que la Sección de Seguridad practicara activas investigaciones para dar con el asesino del señor Pérez.

Las investigaciones se han seguido con toda actividad, pero la falta absoluta de datos ha obstaculizado su marcha, ya que no hubo un solo testigo de la tragedia y las primeras personas que llegaron al sitio del crimen se encontraron solamente con el cadáver de la víctima.

El culpable se había aprovechado lindamente de la oscuridad de esa noche aciaga para quedar en la impunidad.

Sin embargo, las investigaciones hechas han podido establecer fuertes presunciones en contra del guardián de la misma policía de Barrancas, Evaristo Riquelme, como autor de ese homicidio.

El proyectil del arma ha servido de punto de guía en estas pesquisas.

Los detectives encargados de las investigaciones dieron cuenta al juez del crimen señor Darrigrandi, del resultado a que habían llegado y el juez dispuso entonces la detención del guardián Riquelme.

Interrogado por el juez, el guardián Riquelme ha ingresado a la cárcel en calidad de detenido y estrictamente incomunicado.

Un drama entre delincuentes

POR INCIDENCIAS QUE TRATAN DE MANTENER OCULTAS, UN RATERO DA DE BALAZOS A UN COMPAÑERO

En la calle de Victoria esquina de Huemul, se produjo ayer en la tarde un hecho de sangre del que fué víctima un individuo llamado Francisco Alarcón.

En circunstancias que transitaba por ese sitio fué agredido a balazos por un desconocido que huyó, según las primeras investigaciones realizadas por la 4.a comisaría, que fué la que intervino en el desgraciado suceso tan pronto como ocurrió el crimen.

La víctima fué trasladada a la Asistencia Pública con una herida a bala en una pierna.

Interrogado acerca del causante de esa lesión, expuso que no lo conocía.

Pero de las pesquisas hechas más tarde por la Sección de Seguridad se ha podido establecer que el culpable es un individuo de malos antecedentes, un ladrón conocido, como lo es también el citado Alarcón y que en los momentos de producirse el hecho de sangre que comentamos, ambos marchaban juntos.

Se trataría de una incidencia entre delincuentes que quiere ocultar la víctima, para vengarse después, personalmente, como acostumbra esta clase de gentes.

CIGARRILLOS MONTERREY
1.60
PRIMERA SELECCION HABANA

Pidiendo la reelección de un comandante

Los vecinos más caracterizados de La Cisterna se hallan empeñados en solicitar la reelección del comandante de policía de esa comuna, don Alejandro Guzmán Barrueto.

Con este fin se elevarán varias solicitudes firmadas por numerosos industriales, propietarios, comerciantes, agricultores, sin distinción de colores políticos, pues ese comandante es una garantía para todos, según nos afirman varios vecinos.

VENDEDOR VIAJERO

que posea el francés y que conozca la clientela del Sur, para pedidos de importación de artículos para caballeros y tejidos de todas clases, se necesita.

Ofertas con referencias detalladas, a

— CASILLA 101 —

Un nuevo telegrama sobre la banda de apaches

TRES DE LOS MALHECHORES SE HALLARIAN DETENIDOS EN PARIS

En la Sección de Seguridad se recibió en la mañana de ayer un nuevo telegrama de la policía de Buenos Aires relacionado con los apaches que asaltaron a mediados del año pasado la sucursal Matadero del Banco de Chile.

Según ese telegrama, se acentúan las noticias llegadas anteriormente acerca de que se encuentran detenidos en París algunos de los sujetos que formaban parte de la banda.

Los detenidos serían Carcaño Caballero, Pichardo Ramos y Serrano García.

Con la confirmación de estas noticias, sólo faltarían para que toda la banda cayera en poder de los detectives prisienses, dos de los malhechores.

El telegrama de la policía de Buenos Aires fué puesto en conocimiento del Ministro que instruye el sumario a los apaches y que dictó sentencia hace poco.

Como se sabe, pues así lo informamos en una de nuestras últimas ediciones, ese proceso fué elevado a la Corte de Apelaciones para que conozca en un recurso entablado por el chauffeur Barcoff, mezclado en ese asalto y que apeló de la sentencia que lo sobreseía temporalmente.

Un accidente que causa una muerte

Como a las 6 de la tarde de ayer se produjo un grave accidente en Delicias esquina de San Diego.

Una carretela panadera atropelló a una señora como de 60 años, matándola en el acto

La policía aprehendió a Marcos Gómez que gobernaba el vehículo, quien será hoy puesto a disposición de la justicia.

Atentó contra su vida

SE DIO DOS BALAZOS EN LA SIEN DERECHA Y EN ESTADO GRAVISIMO SE LE TRASLADO A LA ASISTENCIA PUBLICA

En la tarde de ayer se puso en conocimiento del juez del crimen de turno señor Erazo, de un luctuoso suceso ocurrido en Recoleta N.o 65.

En ese domicilio se disparó dos balazos en la sien derecha el joven practicante Carlos Mancilla Díaz, por asuntos que aún se ignoran.

En estado gravísimo fué trasladado a la Asistencia Pública donde se halla hospitalizado.

La policía encontró en la casa donde ocurrió esa desgracia dos cartas escritas por Mancilla, una de ellas dirigida a una tal Juana.

Por este hecho se cree que se trata de un drama pasional o de algo parecido.

Ayer mismo se inició el sumario respectivo para establecer las verdaderas causas que tuvo Mancilla para dar tan violento paso.

Para adelgazar

sin perjudicar la salud. Para combatir la GORDURA y la OBESIDAD, tome usted diariamente dos píldoras de

Oxydothirine
PARIS
Base: Glándulas Tiroide.

HUEVOS

Todos los días frescos del Criadero Colón, precio muy bajo, ofrece el

DEPOSITO CENTRAL DEL CRIADERO SEMILLERIA

PUENTE 563

¡Caracoles! ¡Cómo Pican!

Pero no me preocupan. No hay cosa que alivie tan pronto la irritación producida por los piquetes de mosquitos y otros insectos, y por las quemaduras de plantas venenosas, como

UNA CREMA SANATIVA
MENTHOLATUM
Indispensable en el hogar

El aumento constante de las ventas en el mundo entero demuestra sin duda alguna que el público aprueba el Mentholatum como el remedio más eficaz para todas las afecciones de la piel, contusiones, golpes, neuralgia, etc., etc.

De venta solamente en tubos y tarros de una onza y latitas de media onza. Rechace imitaciones.

MARCA REGISTRADA

MENTHOLATUM

Menthol 0.3 gm, Camphor 3 gm, Ol. Eucalyptus 0.1 gm, Boric Acid 3.5 gm, Ol. Pinus Pumilio 0.1 gm, Excipiente to make 30 gm.

DIABETES

y sus complicaciones se curan radicalmente con el

VINO URANADO
PESQUI

que elimina el azúcar a razón de un gramo por día, fortifica, calma la sed y evita las complicaciones diabéticas.

Pedir folleto gratuito a Productos Pesqui, Casilla 1495, Valparaíso.
Base: Nitrato de Urano.

¡EL TIEMPO es ORO!

ASI QUE DEBE AHORRARLO

¿COMO HACERLO?

ACUDA A

LA MUEBLERIA "EL AGUILA"

que tiene el secreto en las verdaderas oportunidades que le ofrecen:

MUEBLES

JUEGOS de dormitorio, desde ...	$ 520.00
JUEGOS de comedor, desde ...	600.00
JUEGOS de salón, desde ...	260.00
ROPEROS con luna, en lingue, desde...	230.00
PEINADORES en lingue, desde...	130.00
APARADORES modernos, desde...	100.00

PIANOS—PIANOS

PIANO FEIFFER alemán, a...	$ 2,400.00
PIANO REINHARD alemán, a...	2,400.00
PIANO de estudio ...	550.00
VICTROLA Víctor, N.o XLV, en caoba, tamaño muy grande, mitad precio ...	2,100.00
VICTROLA Pathé con dos diafragmas ...	750.00
VICTROLA Sonora, mueble, caoba ...	900.00
VICTROLA Sonora portátil, de suela...	475.00
VICTROLA Odeón de roble americano ...	320.00

CATRES—CATRES

CATRES con sommier, desde ...	$ 37.00
CATRES gruesos con varillas de bronce, desde ...	85.00
CATRES de bronce, desde ...	180.00
COLCHONES higiénicos, desde ...	20.00
SOBRECAMAS lindas, desde ...	18.00
SOBRECAMAS de piel de Vicuña, desde ...	135.00
COLCHAS especiales, desde ...	13.00
FRAZADAS réclame, desde ...	5.50

ALFOMBRAS—ALFOMBRAS

ALFOMBRAS inglesas, rizadas, desde...	$ 65.00
ALFOMBRAS rizadas, tamaño grande, desde ...	180.00
ALFOMBRAS de tripe cortado, finas, desde...	220.00
ALFOMBRAS de tripe cortado de lana, muy grandes...	550.00
BAJADAS de cama de lana, desde...	30.00

MAQUINAS DE ESCRIBIR

MAQUINA portátil Erica, nueva, a...	$ 350.00
MAQUINA Continental, nueva, a...	650.00
MAQUINA Royal, nueva, a ...	675.00
MAQUINA escribir Addler ...	200.00
MAQUINA portátil Corona, nueva ...	300.00
MAQUINA CERNIDORA DE TALCO, OCASION ...	1,500.00

HAY: Joyas finas con brillantes, perlas, relojes oro, plaquées y artículos para regalos.

NO PIERDA ESTA VERDADERA OCASION

QUE LE OFRECEN EN

SAN DIEGO 460

FRENTE A LA PLAZA ALMAGRO

EL AGUILA

Oportunidad $ 30,000

VENDO EN CALLE CUETO, PROXIMA A CATEDRAL. SEIS HABITACIONES Y SERVICIOS. LLAVES Y TRATAR:

MIGUEL FUENZALIDA B.

1061 — MONEDA — 1061

Viña Santa Adriana

VICTOR BLANCO LECAROS

Precio de los vinos sueltos

CHUICO

Corriente ...	$ 15.00		
Pinot ...	16.00	Blanco (Semillón) ...	20.00
Especial ...	18.00	Blanco (Pinot) ...	24.00

Si usted no es consumidor de estos vinos, pruébelos y compárelos con los de igual o de más precio.

NOTA.—Los chuicos se despachan lacrados, timbrados y con un cupón adherido al sello. Estos cupones son canjeables por objetos cuya lista presentarán los repartidores.

PEDIDOS A LA VIÑA. — TELEFONO 31, LO OVALLE

10-A LA ADMINISTRACION.

SE NECESITA BUEN CHOFER

COMPETENTE Y SERIO PARA TRABAJAR TAXI, CON BUENAS RECOMENDACIONES PARTICULARES

PRESENTARSE:

Av. España 748

$ 195 Ternos

Gran economía obtendrán vistiéndose elegantemente con casimires y forraduras de primera en la

"SASTRERIA ECONOMICA"

SAN DIEGO 1356, CERCA VICTORIA

A-10

FERROCARRILES DEL ESTADO

AVISO

RAMAL DE CARTAGENA

A partir desde el 7 del presente se restablecerá la carrera de los siguientes trenes:

Omnibus N.o 49, diario. Sale Alameda 13.15. Llega a Melipilla 14.36.

Omnibus N.o 54, diario. Sale Melipilla 6.42. Llega a Alameda 8.28.

Local 6-TL, diario. Sale de El Monte 6.45. Llega Alameda 7.55.

Tren local N.o 9-TL., seguirá corriendo hasta Melipilla. Sale de Alameda a las 18.45 para llegar a Melipilla a las 20.07.

EL ADMINISTRADOR DE LA II ZONA

15-A

RESTABLECIMIENTO DE LA CARRERA DE LOS TRENES NOCTURNOS N.os 17-18 ENTRE ALAMEDA Y TALCAHUANO

A partir del Jueves 12 del presente, se restablecerá la carrera de los trenes nocturnos N.os 17 y 18, entre Alameda y Talcahuano.

Se adelantará a las 7.30 la hora de partida de Alameda del nocturno N.o 17 a Talcahuano, y se dará en Rancagua una detención de 20 minutos para la comida.

El itinerario del nocturno N.o 17 de Rancagua al sur será el mismo vigente antes de la suspensión de este tren. El nocturno N.o 18 de Talcahuano a Alameda correrá también con su mismo itinerarios anterior.

El servicio de coches dormitorios se efectuará en la siguiente forma:

DE ALAMEDA A TALCAHUANO y vice-versa. Diario.

DE ALAMEDA A TEMUCO.—Lunes, Martes, Miércoles, Viernes y Domingos.

DE ALAMEDA A VALDIVIA.:—Sábados.

DE ALAMEDA A OSORNO.—Jueves.

DE OSORNO A ALAMEDA.—Sábados.

DE VALDIVIA A ALAMEDA.—Lunes.

DE TEMUCO A ALAMEDA.—Martes, Miércoles, Jueves, Viernes y Domingos.

Para mayores datos y para reserva de camas se puede recurrir a la Oficina de Informaciones de la Empresa, Huérfanos 1163.

EL DIRECTOR GENERAL.

Solicítase propuestas públicas para el 10 de Noviembre próximo, para el suministro de los siguientes materiales: accesorios para la conservación de frenos de aire del equipo: acero, bombas, cañerías, coplas, codos, espátulas, llaves, martillos, remaches y compresoras portátiles.

Bases y antecedentes en la Sección Pruebas del Departamento de Materiales y Almacenes (Estación Alameda).

Santiago, Agosto 5 de 1926.

El jefe del Departamento de Materiales y Almacenes.

Casa Messina

Pasaje Matte N.o 20

Al lado Librería Tesche

Regala calcetines de seda para caballeros a

$ 3.90

Inmenso surtido en Medias y ropa interior para señoras a precios de Fábrica

16-A.

VETERINARIA

— DEL —

Dr. L. Schmidt Herman

Monjitas 780 — Teléfono 3649

SANTIAGO

Vacunas "Lignieres", remedios e instrumentales para animales y aves.

Clínica para Perros y Gatos

2 1|2 A 7, INCLUSO SABADOS

Consultas.	$ 5.00
Aves.	3.00
Ambulancia ida y vuelta.	5.00

Servicios Profesionales

Veterinarios titulados y practicantes para atender animales en la ciudad y a las haciendas.

Consultas por escrito, únicamente de provincias.

FABRICACION DE CAJONES

Y JABAS PARA FRUTAS

Tenemos para entrega inmediata Cajones Vineros y Litreros.

"LA REPUBLICA"

BARRACA Y FABRICA

DOMEYKO 2354 — TELEFONO N.o 182. PARQUE

Muebles

DE COMEDOR, DORMITORIO, ESCRITORIO

A precios sumamente bajos con grandes facilidades en el pago, vende

La San Antonio

MONEDA 952

FRENTE CASA MUZARD

PINO ARAUCARIA

RAULI PARA PISO, ZOCALO y PARQUET — MADERAS EN BRUTO Y ELABORADAS — BATIENTES — PALILLOS — MOLDURAS OFRECE LA BARRACA Y FABRICA

LA REPUBLICA

Domeyko 2354 - Teléf. 182 Parque

VENDE

GRAN PROPIEDAD

de residencia con renta, garage,

Calle Castro 39 al 43

Sin agente. Ver toda hora. Tratar con su dueño.

9-A

Muebles

a precios sumamente bajos y con grandes facilidades de pago, vende:

MUEBLERIA "ARTURO PRAT"

Consulte nuestros precios:

ARTURO PRAT 182

HERNIAS

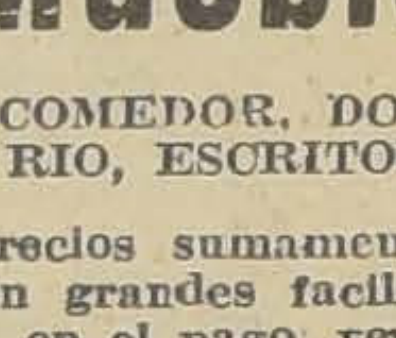

Bragueros, elásticos, fajas con pelotas neumáticas, piernas, brazos artificiales, aparatos ortopédicos, muletas.

Chappuis y Theóduloz

ARTURO PRAT 346—CASILLA 409

Unicos especialistas en Chile

Mueblería COLON

56 — BANDERA —58

GRANDES REBAJAS DE PRECIOS

NUEVO Y ESPLENDIDO LOCAL

DECIMA TERCERA MEMORIA

"LA YUGOSLAVA"

Compañía Nacional de Seguros contra Incendios, Riesgos Marítimos, Lu
Cesante, Etc.

AUTORIZADA POR DECRETO SUPREMO N.o 668 DEL 17 DE MARZO DE 1920

Capital Responsable...		$ 5.000,000.00
Capital Pagado...	$ 2.500,000.00	
Fondos Acumulados...	" 1.813,355.60	
Total...		$ 4.313,355.60

OFICINA MATRIZ

Valparaíso, calle Blanco N.o 1158 — Casillas N.os 391 y 30-V — Teléf. Inglés 3

CONSEJO DIRECTIVO

PASCUAL BABURIZZA,
Presidente.

RENE POUDENSAN L.
Vice-Presidente.

CONSEJEROS

MIGUEL ABOVICH
JUAN GARTNER
VICENTE ORLANDINI
FRANCISCO L. RIPAMONTI
JORGE VIDAL DE LA FUENTE

ANDRES SVILOKOS,
Gerente.

ENRIQUE LOYOLA G.
Sub-Gerente.

Décima Tercera Memoria

QUE EL CONSEJO DIRECTIVO PRESENTA A LA JUNTA GENERAL ORDINARIA DE ACCIONISTAS EL
AGOSTO DE 1926

SEÑORES ACCIONISTAS:

De acuerdo con lo dispuesto en el artículo N.o 50 de los Estatutos, el Consejo Directivo tiene el honor de presentaros el Ba General de las operaciones de la Compañía durante el primer semestre de 1926, el que arroja una utilidad líquida de $ 271,711.93, proponemos distribuir en la siguiente forma:

A DIVIDENDO...	$ 125,000.00
A FONDO DE RESPONSABILIDAD DE ACCIONISTAS...	55,000.00
A FONDO DE RIESGOS VIGENTES...	50,000.00
A FONDO DE EVENTUALIDADES...	41,711.93
	$ 271,711.93

Aceptada esta distribución, los Fondos de la Compañía quedan como sigue:

CAPITAL PAGADO...	$ 2.500,000.00
FONDO DE RESERVA...	500,000.00
FONDO DE RIESGOS VIGENTES...	600,000.00
FONDO DE RESPONSABILIDAD DE ACCIONISTAS...	100,000.00
FONDO DE EVENTUALIDADES...	613,355.60
	$ 4.313,355.60

Para dar cumplimiento al artículo 3.o de los Estatutos, en la parte que dispone que cinco años después de pagada la deberá pagarse la tercera de cinco pesos por acción, el Consejo Directivo ha estimado conveniente integrar dicha cuota de $ 500,000.— al Fondo de Responsabilidad de Accionistas. Como las acciones quedan con un mayor valor de $ 5.—, el Consejo acordó también cargo al mismo Fondo la suma de $ 30,000.— que correspondía pagar a los señores accionistas como Impuesto a la Renta de 6 o|o.

Tenemos el sentimiento de daros cuenta del fallecimiento de nuestro Director don Carlos H. Wilson, quien aportó siempre siasta concurso a los negocios de la Compañía. El Consejo Directivo, cumpliendo con los Estatutos, nombró en su reemplazo a don Jorge Vidal de la Fuente.

Corresponde a la Junta nombrar nuevos Consejeros, e Inspectores de Cuentas en propiedad y suplentes en reemplazo de los actuales que terminan en sus funciones.

Valparaíso, 19 de Julio de 1926.

ANDRES SVILOKOS,
Secretario

PASCUAL BABURIZZA,
Presidente

BALANCE GENERAL PRACTICADO AL 30 DE JUNIO DE 192

ACTIVO

FONDO EN BANCOS Y EN CAJA			
Cuentas Corrientes:			
BANCO YUGOSLAVO DE CHILE.	$	77,566.93	
BANCO YUGOSLAVO DE CHILE. N.o 2—£ 72.10|11 a $ 39 80		2,887.32	
BANCO YUGOSLAVO DE CHILE N.o 3—£ 1.169.7|5 a $ 40.		46,774.83	
BANCO DE CHILE		16,373.46	
BANCO A. EDWARDS Y CIA.		19,392.16	
Depósitos a Plazo:			
BANCO YUGOSLAVO DE CHILE.		624,365.15	
BANCO A EDWARDS Y CIA.		197,910.54	
CAJA...		365.68	$ 985,636.07
INVERSIONES VALORIZADAS A PRECIOS DEL MERCADO			
Bonos:			
$ 200,000 Caja Crédito Hipotecario 8-1|2 o|o.	$	184.000.—	
$ 100,000 Banco Hipotecario de Chile 8-1 o|o.		91.000.—	
$ 100,000 Banco Hipotecario de Valparaíso 8 o|o.		83,000.—	
Acciones:			
4,000 Banco de Chile.		792,000.—	
4,395 Soc. de Buques y Maderas.		149,430.—	
2,000 The Lautaro Nitrate Co. (Nominales)		320,000.—	
1,000 The Lautaro Nitrate Co. (Portador)		166,000.—	
6,136 Soc. Ganadera Gente Grande		343,616.—	
2,400 Soc. Anónima El Hogar, estimadas en		2.400.—	
3,000 Refinería de Viña del Mar.		79,500.—	
15,270 Cía. Seguros La Unión Nacional, estimadas en.		532,350.—	
1.890 Soc. Seguros La Mundial, estimadas en		170,100.—	
16,000 Soc. Población Santa Elena, estimadas en.		160,000.—	
4,200 Soc. Estañífera Morococala.		159,600.—	
2,650 Cía. Salitrera Galicia.		53,000.—	
8.254 Cía. Chilena de Salitres.		152,699.—	
243 Banco Hipotecario de Chile		145,800.—	
10 Banco Central de Chile (70 o|o)		7,000.—	
	$	3.591.497.—	
Menos Reserva para Fluctuación de Valores		19,209.25	1.572,285.75
PRESTAMOS CON GARANTIA...			193,845.38
VARIOS DEUDORES Y CUENTAS PENDIENTES			413,249.92
MUEBLES, UTILES E INSTALACIONES			1.000.—
			$ 5.166,017.12

PASIVO

CAPITAL AUTORIZADO Y SUSCRITO:	
100,000 Acciones de $ 50.00 c|u.	$ 5.000,000.—
Menos Responsabilidad de Accionistas.	2.500,000.—

CAPITAL PAGADO...
RESERVA PARA RESPONSABILIDAD DE ACCIONISTAS
FONDO DE RESERVA...
FONDO DE RIESGOS VIGENTES...
FONDO DE EVENTUALIDADES...
SINIESTROS POR PAGAR...
IMPUESTO POR PAGAR...
CONTRIBUCIONES POR PAGAR...
VARIOS ACREEDORES Y CUENTAS PENDIENTES
GANANCIAS Y PERDIDAS...

GANANCIAS Y PERDIDAS

DEBE

Siniestros Incendio...	$	214,772.83
Gastos Generales, Comisiones, Arriendos, Sueldos, Honorarios del Consejo, Avisos, Telegramas, Contribuciones, Participaciones, Erogaciones, Gastos de Escritorio, Impuestos y Castigos...		479,261.97
Utilidad Líquida...		271,711.93
	$	965,746.73

HABER

Primas Incendio descontado Reseguros...
Intereses y Dividendos...

ADRIANO JOBET A.,
Contador.

ANDRES SVILOKOS,
Gerente.

INFORME

Dando cumplimiento a la comisión que nos encomendó la Junta General Ordinaria de Accionistas, hemos examinado el Balance y Documentos en Cartera, encontrando todo conforme, y, a nuestro juicio, los saldos reflejan la verdadera situación de la Compañía.

Valparaíso, Julio 19 de 1926.

C. HUBER

E. DUCHEYLARD,

Inspectores de Cuentas.

Hemos revisado el Balance preinserto con los libros de la Compañía y verificado las inversiones, teniendo a la vista los títulos de las acciones y los certificados de los Bancos, en cuyo poder se encuentran depositados los Bonos.

Somos de opinión que el Balance de referencia ha sido hecho en debida forma y es exposición fiel del estado de los negocios de la Compañía en 30 de Junio de 1926, según lo acreditan los mencionados libros y documentación.

Valparaíso, 27 de Julio de 1926.

PRICE, WATERHOUSE, FALLER Y CIA.,
Contadores Revisadores.

CIEN OBREROS CESANTES SE ENVIAN A TRABAJAR EN OBRAS DE CAMINOS

La Dirección General del Trabajo y la Superioridad del Cuerpo de Policía, se ven preocupadas de buscar medios a fin de aliviar la situación en que se encuentran los numerosos obreros cesantes, que están albergados en algunos locales públicos y particulares.

Durante los últimos días se han recibido numerosas donaciones en dinero hechas por gremios obreros y algunos obsequios en artículos alimenticios, hechos por el comercio y particulares. También se han enviado más o menos 100 individuos a trabajar en obras de caminos.

Se nos pide decir que cualquier obsequio que desee hacerse para ayudar a estos obreros, puede hacerse en la Prefectura de Policía.

La conferencia de hoy en la Sociedad de Artesanos

Hoy a las 9 P. M., se llevará a cabo la conferencia que dictará el doctor Arturo Lois, en el salón principal de esta institución, sobre las enfermedades de transcendencia social.

Por su parte la Liga de Higiene Social, pasará dos películas que darán a conocer los estragos que hace en la clase de enfermedades entre la clase obrera.

La Comisión de Escuelas, que tiene a su cargo la difusión de la moral, ha preparado un interesante programa de variedades, en el que tomarán parte conocidos aficionados obreros.

Se nos encarga invita a los socios con sus familias y al público en general.

La entrada será gratis.

MARGARITA DICE QUE:

En este pícaro mundo
Nadie piensa otra cosa
De una mujer buena moza.
Que en fumar el Blanco y Negro.

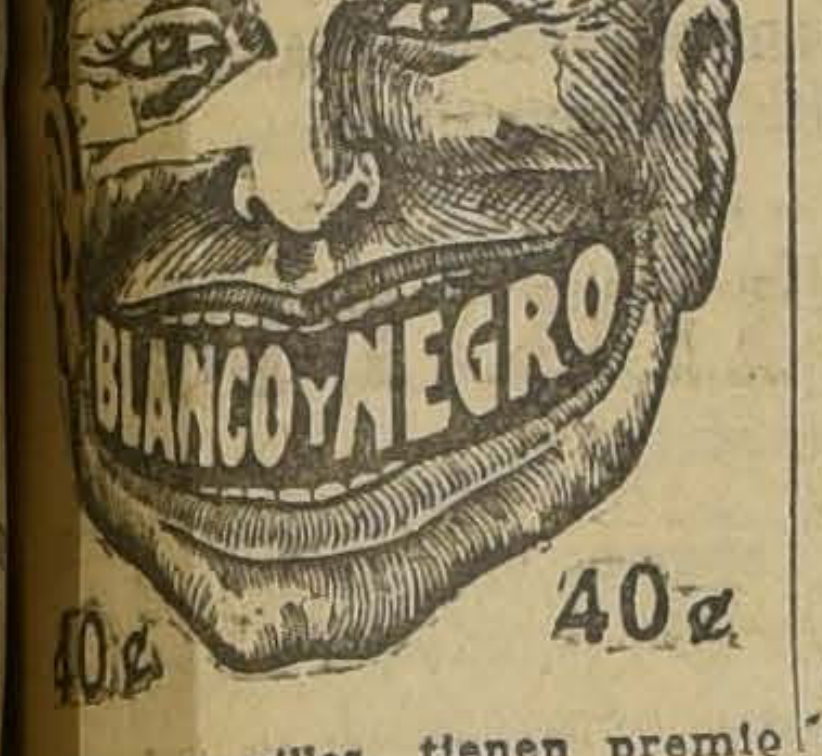

Estos cigarrillos tienen premio de 50 a 20,000 pesos.

Círculo Arturo Prat de la U. N

En junta general celebrada últimamente se tomaron los siguientes acuerdos:

Citar al directorio para hoy a las 8.30 P. M.

Efectuar los Dimingos segundos y cuartos de cada mes, conferencias socialógicas, que estarán a cargo del prestigioso señor Guillermo Viviani, a la cual podrán asistir todos los socios de la Nnión Nacional y las personas que lo deseen; y

Hacer presente a todos los socios que el Sábado 14 a las 6 P. M. quedarán cerradas las inscripciones para el campeonato interno de billar.

UNION DE LOS TIPOGRAFOS (Recreativo Artes Gr;ficas). — Eleuterio Ramírez 1357.—Desde mañana se inician los bailes de los días Miércoles.

Contra
GONORREA
CISTITIS
Enfermedades de la Vejiga y de los Riñones.
DISMINE
FAVROT
Nuevo Remedio
experimentado con el mayor éxito en París en los celebres Hospitales Saint-Louis y Saint-Lazare.
Laboratorios H. FERRE, BLOTTIÈRE y Cía, 6, rue Dombasle, París.
Base: principio activo de la hoja del Buchú.

REUNIONES SOCIALES

Junta Central de la F. O. I. C.—Eleuterio Ramírez 1357.—Hoy, a las 7 P. M., celebrará sesión especial este cuerpo.

Unión Sindical de Confiteros Pasteleros de Chile.—Castro 359.— Junta general, hoy a las 7 P. M. Se encarece la asistencia a los siguientes personales: Isleña, Palermo, Robinet, Londres, Fancy, Palet, Casino Selecta, San Camilo, Mo. Kay, S. Europea, Nacional, Flor de Chile, Novia, República y Cóndor Chileno.

Federación de Sastres de Ambos Sexos.—Cítase para hoy, a las 9 P. M., a las comisiones organizadoras del beneficio pro-obreros cesantes y banquete.

Centro de E. S. Justicia y Libertad.—Pasaje San Antonio 25.—Cita a sus miembros a asamblea general, hoy a las 7 P. M.

Federación Obrera Local Adherida a la F. O. R. Ch.—Se cita para mañana, a las 7 P. M., a asamblea general a las siguientes organizaciones: Albañiles, Electricistas, Metalúrgicos, Obreros en Muebles, Pintores, Obreros de Imprenta, Hojalateros y Gárfiters, Empajadores en Damajuana, Oficios Varios San Eugenio, Estucadores, para tratar sobre la ley 4054.

Departamento Femenino de la I. W. W.—Nataniel 1057.—Para hoy, a la hora de costumbre, cítase al Departamento Femenino.

Unión de Empajadores en Damajuanas.—Franklin 1407.—Cita a reunión general, hoy a las 7 P. M.

Unión Gremio de Obreros Metalúrgicos.—Para hoy está citada la comisión revisora de cuentas y el comité directivo, a las 8 P. M.

Sindicato Nacional de Pintores.— Bandera 687.—Junta general ordinaria, hoy, a las 6 P. M.

Sociedad de Pintores Miguel Angel.— Arturo Prat 1242.—Cita a la comisión de contabilidad y a junta general extraordinaria para el Jueves próximo, a las 8 P. M., en Arturo Prat 1242, altos.

Liga de Arrendatarios 2.o Sector.—7.a comuna.—Hoy habrá comicio público. Punto de reunión: Avda. Seminario N.o 334, a las 7 1|2 P. M.

Grupo Editor de Verba Roja.—Se cita a todos sus componentes y simpatizantes para hoy, a las 8 1|2.

Trabajadores Industriales del Mundo.—Departamento de Oficios Varios.—Cita para mañana, a las 8 1|2 P. M. a una importante reunión a todos sus componentes.

Centro Santiago de la U. N.—Cítase hoy a sesión de directorio a la hora de costumbre.

Conjunto Artístico Renaissance.—Se cita para hoy, a las 7 P. M.

Sociedad Mutua de Comerciantes.—San Alfonso 7.—Se cita para hoy, a las 3 P. M. a junta general.

Sociedad de Chauffeurs Manuel Montt.—Olivares 1643.—Reunión de directorio, hoy, a las 9.30 P. M.

Gremio de Broncería, Tapicería y Hojalatería.—Bascuñán 542.—Se cita a los ferroviarios pertenecientes a este gremio, en especial al directorio provisorio, a asamblea para mañana, a las 5.30 P. M.

Bernardo O'Higgins Unión es Fuerza.—Cítase al directorio para el Jueves, a las 8 1|2 P. M. a sesión extraordinaria.

Sociedad Unión de Peluqueros.—Esta noche, a las nueve se reunirá en sesión ordinaria el directorio de esta institución.

Para el próximo Jueves junta general extraordinaria.

Liga Nacional de Arrendatarios, 4.o Tribunal.—Cítase a sesión ordinaria a los arrendatarias de este sector, a las 7 1|2 P. M.

Círculo Social Magallanes Moure.—Matucana 69.—Cítase a reunión al directorio y socios para hoy, a las 9 1|2 P. M.

Liga de Arrendatarios 6.o Sector.— Castro 359.—Se cita para hoy, a las 8.30 P. M., a asamblea general de arrendatarios de este sector y al directorio de los sectores Unidos 2.o Tribunal.

Sociedad de S. M. El Cóndor.—Baquedano 868.—Se cita a junta general de directorio, mañana, a las 8 P. M.

Junta Ejecutiva Nacional de Arrendatarios.—Cita para hoy, a las 7 P. M. a los señores: Nicomedes Villagra, Fernando Salinas, Cosme Ramírez, Víctor Garrido, Isabel Díaz y Emilio Zapata.

CONFERENCIA EN EL CENTRO FAMILIAR FERROVIARIO — Hoy tendrá lugar la continuación de la interesante conferencia que el profesor señor Elio Domínguez, empezó a dictar el 7 del presente, sobre las reformas educacionales y la implatación de la escuela moderna en nuestro país.

Para el Viernes se anuncia otra interesante conferencia, a cargo del señor Carmelo Espinoza.

EN EL LOCAL DEL SINDICATO DE PANIFICADORES. — Hoy se llevará a efecto un acto cultural en el Sindicato N.o 8, de Panificadores, Martínez de Rosas N.o 2393, esquina de Bulnes.

La conferencia estará a cargo de los miembros de la Sociedad de Naturistas, quien disertará sobre la situación económica actual.

Además, habrá números de variedades.

Este acto se desarrollará a las 6 P. M.

CENTRO ARTISTICO "ARTURO ALESSANDRI P." — El 14 del presente se llevará a efecto la velada a beneficio de los fondos sociales, en San Pablo 1276.

LAVE SU CABEZA CON
Champú Manzanol
USE DESPUES
Jabón Manzanol

Yeso o Cal Volcán
ABONOS PUROS, GARANTIDOS
PEDIRLOS HOY a
COMPAÑIA INDUSTRIAL "EL VOLCAN"
SANTIAGO — BANDERA 60 — Casilla 1245 — Teléfono 3327

EL LANZAMIENTO DE ALGUNOS ARRENDATARIOS

PROVOCA UNA PROTESTA CONTRA EL 5.o JUZGADO DE MENOR CUANTIA

En la tarde de ayer una delegación de arrendatarios se acercó al Ministerio de Previsión Social y a la Intendencia de la provincia, con el objeto de hacer presente la situación que se ha creado a cinco familias, que fueron lanzadas por orden del 5.o Juzgado de Letras de Menor Cuantía.

Después de conferenciar con el Ministro doctor don Lucio Córdova, y el sub-Secretario de Previsión, se dirigieron en compañía de este último a la Intendencia, a fin de buscar la forma para solucionar este conflicto.

En la tarde recibimos también la visita de esta delegación, formada por más de 40 personas, quienes nos agregaron que la sentencia del juzgado mencionado ordenando el lanzamiento, no está de acuerdo con la ley 363, ni con la de la Vivienda. Además, están en peligro de correr la misma suerte, nos dijeron, alrededor de 200 arrendatarios de la Población Matta Basaure.

Federación "Santiago Watt"

Durante la última asamblea general después de tratarse diversos asuntos de importancia, por unanimidad se rechazaron las renuncias del presidente y del pro-secretario de la institución.

En atención a que se aproxima la fecha en que se celebrará la Fiesta del Riel, se cambiaron ideas, quedando fijada la siguiente cuota: 30 pesos, fogonero 25 pesos y limpiadores, $ 20.

Sociedad de Ferroviarios Jubilados

Ha dejado de existir el socio fundador de esta institución, don José Santiago Valle Tobar.

Sus funerales se llevarán a cabo hoy a las 3 P. M., partiendo el cortejo desde el Hospital de San Vicente.

El Directorio de la Sociedad, nos pide encarecer la asistencia de todos sus miembros a este homenaje póstumo de un ex-camarada.

HABANOS
SELECTOS XXXX
₵80 ₵60
Yo Fumo
REINA VICTORIA

EL PROXIMA ANIVERSARIO DEL CENTRO CAMILO ORTUZAR. — El directorio en la sesión de hoy, de acuerdo con la comisión de fiestas, terminará la confección del programa para la celebración del aniversario.

La asamblea última dejó pendiente varios asuntos que deberá tramitar el directorio sobre el Congreso próximo.

SALON TEATRO I. W. W.,—Nataniel 1057.—Hoy continuará la conferencia por el Pbro. señor Daniel Merino.

COMITE PRO AGITACION SACCO VANZETTI.— Hoy habrá un mitin en la Avenida Matta esquina de San iDego; el Jueves, en San Pablo esquina de Matucana; y el Sábado en la Plaza Argentina, para protestar por la electrocutación que están condenados estos obreros en Estados Unidos.

HOY
¡ VAYA Ud!
Victoria
Imperio
Splendid
Principal
Setiembre.

TRATAMIENTO DE LA CISTITIS

La blenorragia mal cuidada, suele complicarse con Cistitis, que además de un vivo dolor y deseos frecuentes de orinar, produce complicaciones muy molestas y a veces graves. Esta cistitis en su forma común, puede curarse en pocos días sin dejar señales de ella.

El medio de obtener una curación pronta y definitiva, consiste en tomar la EUMICTINE que asegura en todos los puntos del aparato urinario y por diversos procedimientos una desinfección completa en dosis de 8 a 12 cápsulas diarias.

En las principales Farmacias. Exigir el nombre EUMICTINE.

Base: Santalol, Hexametilentetramina, Salol.

REVOLUCION COMERCIAL

PANICO DE LOS COMPETIDORES. NUESTRA VENTA YA NO SE PUEDE CITAR COMO REBAJA: ES

TIRAR DINERO AL PUBLICO

No paguen ningún artículo caro pudiendo comprar exageradamente barato en los IMPORTADORES Y FABRICANTES

CAMISAS DE CEFIRO INGLES EN COLORES DE GRAN MODA, CON DOS CUELLOS, A.. .. ..$ 15.00
CAMISAS popelina de seda y céfiro extra, con dos cuellos, 200 dibujos diferentes, todos recién recibidos, a.. .. ..$ 20.00
CAMISAS popelina de seda, listas y cuadros de última moda, con dos cuellos, a.. .. ..$ 27.00
CAMISAS popelina de seda, calidad extra, última palabra del buen gusto, con dos cuellos, a .. ..$ 35.00

PYJAMAS viyela de lana, popelina, Oxford y céfiro, 20 surtidos diferentes, en todas tallas, desde.. .. ..$ 22.00
TOALLAS, SOMOS FABRICANTES. NO HAY QUIEN PEGUE, A $ 2.40, $ 5.00 y.. .. ..$ 6.80
PAÑUELOS "Pyramide" y demás calidades, el más grandioso surtido a precios irrisorios, docena a $ 12.80, 20.00, 22.00 y.. .. ..$ 28.00

CORBATAS, LA LOGICA LO DICE: PARA CORBATAS, "LA CORBATINERA", A $ 1.90, 3.50, 5.00, 6.00, 8.00, 10.00, 12.00, 14.00, 16.00. COMPRANDO "TRES", CUALQUIERA REBAJA. SOMOS GRANDES FABRICANTES.

EN CAMISETAS, CALZONCILLOS, CAPAS DE BAÑO, CHALECOS, SUSPENSORES, LIGAS Y DEMAS ARTICULOS PARA CABALLEROS. NADIE SALE SIN COMPRAR

ESTADO 266
AHUMADA 324
LA CORBATINERA
FABRICANTES
IMPORTADORES

AVISOS ECONOMICOS

1.—Avisos judiciales

POSESION EFECTIVA. POR AUTO 13 Julio, del señor juez del Segundo Juzgado Civil, se concedió la posesión efectiva de herencia de don Federico Assler a Federico Fernando y Ana Elisabeth Assler Smith, sin perjuicio de los derechos del cónyuge sobreviviente doña Matilde Smits. 10-Ag.

REMATE JUDICIAL.—EL 12 DE Agosto próximo, a las 2 P. M., se rematarán en el 5.o Juzgado Civil de Santiago los sitios 170, 171, 172, 173, 174, 175 y 176 de la Población Oriente de Ñuñoa calle General Baquedano, por el minimum de $ 7,500, que se pagará con $ 7,500 al contado y el resto a seis meses. Bases y antecedentes, 5.o Juzgado, Juicio Travers con Palacios. Más datos, Gálvez 60, de 11 a 12.

NOTIFICACION. —POR DECRETO del señor juez del 5.o Juzgado Civil de esta ciudad, de 29 de Julio de 1926, se ha ordenado notificar al demandado por tres avisos en "El Mercurio", "La Nación" y el correspondiente del "Diario Oficial" la demanda y otrosíes deducida por doña Elena Orrego de Weiss, domiciliada en Santa Isabel N.o 315, contra don Roberto Weiss B., sobre nulidad de matrimonio, fundada en que éste se verificó ante un Oficial Civil incompetente. Primer otrosí: Solicita téngase por auténticos documentos acompañados. Segundo otrosí: Solicita publicación en extracto debiendo fijar domicilio demandado dentro de 5.o día bajo apercibimiento de hacérsele todas las notificaciones, incluso sentencia definitiva por el Estado. Tercer otrosí: Poder. Juzgado proveyó: Santiago, trece de Julio de mil novecientos veintiséis, N.o 53780. A lo principal, por interpuesta la demanda, traslado; al primer otrosí, como se pide. Al segundo, recíbase la información y hecho, vista al señor Promotor Fiscal y al tercero téngase presente. Usese papel de seis pesos.—C. Valdovinos.—J. Vicente Castro M., secretario. 11—A

EN EL JUICIO MATUS CON SANfuentes, cobro de pesos, 5.o Juzgado Civil, se ha fijado el 2 de Setimbre próximo, a las 2 P. M., para el remate de los bienes embargados: Manzana A: Sitios 1, 4, 23, 24, 25 y 26, entre Mercedes Mira, Chiloe y Serrano. Manzana B.: Sitios 9, 10, 19, 20, 21 y 22, entre Mercedes Mira, Serrano y San Francisco. Manzana C.: Sitios 18, 19, 20, 21, 8, 9, 10 14 y 16 entre Mercedes Mira, San Francisco y San Isidro, y Manzana D.: Sitios 3, 6 y 10, entre Mercedes Mira, San Isidro y deslindando al Oriente con varios propietarios. Las cuatro manzanas indicadas deslindan también al Sur con varios propietarios. Se rematarán, adem;s, los créditos embargados en este mismo juicio. Bases y antecedentes en la Secretaría del Juzgado.

2.—Arboles, plantas y semillas (Compra-venta)

REALIZAMOS VARIEDAD ESCOgida en árboles frutales. Vicuña Mackenna 393. Ag—19

NARANJOS THOMPSON Y WAshington vende Horacio Calvo, casilla 2875. 12—A.

CEREZOS CORAZON PALOMA grandes realizo y muchos otros árboles. — Vicuña Mackenna 2. 14-A.

ALMACEN DE SEMILLAS, MORANdé 717, recibió inmenso surtido bulbos, flores, hortalizas, arvejas, raygrass, tréboles. Alfalfa, Provence. — Todo garantido. Precios bajos. 10-A

PLANTAS FINAS PARA JARDIN y palomas, véndense. Libertad 752. 10—A

DURAZNOS FRUTALES ESTE año treinta variedades $ 8 c|u., paltos grandes ingertados, $ 5; palmeras Fent, manzano Huidobro Deliccius. San Pablo 1159. 12—A

3.—Automóviles, afines y accesorios. (Compra-venta y composturas)

APROVECHEN: VENDO PRECIOS ocasión tres automóviles y un autocamión europeo, 1 1|2 tonelada, todos perfectísimo estado, funcionamiento garantido. Verlos: Copiapó 1060. 12-A

TENEMOS DIEZ MAGNIFICOS coches Hudson Speedster, turismo, coupé y limousine perfecto estado de marcha, grandes facilidades de pago. Escobar y Ebell Ltda., Delicias 1751. 15—A.

FORD TURISMO, SEDAN Y LANdaulet con grandes facilidades de pago y desde $ 2,500 ofrecemos varios. Escobar y Ebell Ltda. Delicias 1751. 15—A.

CON 20 POR CIENTO AL CONTAdo y saldo grandes facilidades se pueden comprar buenos automóviles donde Escobar y Ebell Ltda., Delicias 1751. 25—A.

VENDESE GONDOLAS FLAMANtes, Republic y Broockway, buen recorrido, facilidades pago. Tratar: San Diego 127. De 12 a 2.30. A—11

RADIADORES, ARREGLO, GALVEZ 188. 11-A

VENDOLE GONDOLA FORD completamente nueva. Grandes facilidades. Carrocería Santiago, Ejército 724. 10—A.

GONDOLA FORD, PERFECTO ESTADO, motor, carrocería, recorrido, patente. Grandísima ocasión $ 2.600 San Antonio 816. 10—A.

GONDOLA FORD 5688 SALON, con facilidades, vendo, verla, recorrido Salvador-Mapocho. 11-A.

GONDOLAS PERFECTO ESTADO, con recorrido, por viaje urgente véndense, una Dodge, otra Ford, cualquier precio. Bella Vista 0883.

VENDO GONDOLA DODGE, 5138 Recorrido Matadero, Poniente. Verla, Paradero. 11-A

VENDO DE OCASION BATERIA Varta, 6-8 tipo Dudson, recién revisada y cargada: Avenida Pedro de Valdivia N.o 3000. 12-A

ANTIGUA CARROCERIA Y GArage de Federico Lederman, Ruiz Tagle 183 y Delicias 3786 (antes Avenida España 47). Especialidad en resortes nuevos y composturas para coches, autos, góndolas y camiones, buen material larga práctica y precios módicos. 13—A.

POR GONDOLA BROCKWAY permuto casita 5 piezas buen material, sitio 820 metros cuadrados, pago diferencia. Vicuña Mackenna 456. 12—A.

VENDO GONDOLA RECORRIDO Palma $ 10 diarios. Algo al contado. Independencia N.o 2221. 11—A.

GONDOLA FORD, BUEN RECORRIdo, véndese ocasión. Madrid 664. A—12

VENDO AUTITO CAMION FORD. Moneda 2215. A—11

OCASION: VENDO GONDOLA ACtualmente trabajando. Diez de Julio 464.

FORD TURISMO PERFECTO ESTADO, vendo o cambio por chassis camión Ford. Mapocho 2789. 11—A

VENDO FORD TURISMO FLAmante, particular o cambio por camión. Avenida Central 176. Pobl. París. 11-A

DE OCASION CARROCERIA DOS asientos. Diez de Julio 384. 12-A

DE OCASION FORD TURISMO, perfecto estado. Diez de Julio 384. 12-A

GONDOLA BROCKWAY. RECOrrido Matadero vendo con facilidades. Tratar con Valencia. Catedral 1037.

AUTOCAMIONES FORD. VENDEse. Carascal 4475. A—11

GONDOLA BROCKWAY CON RECOrrido Alameda, perfecto estado. Ocasión. — San Diego 1270. 12-A

AUTO TURISMO VENDO, $ 2,700. — Blanco Encalada 2765. 11A

4.—Animales (Compra y venta)

CABRITA FLECHA O HERMAN, necesito comprar. Las Heras 1681. A—11

CABRITA FLECHA O HERMAN necesito comprar. Las Heras 1681. 13—A.

VENDO LINDO PERRITO FINO, — Sierrabella 1236.

VENDO UNA GATA ANGORA, AVEnida Ecuador 3659.

COMPRO PERRO Y PERRA RAZA brava. San Diego 142.

VENDO DOS VACAS PARIDAS Muy buenas lecheras, terneros chicos. — Maipú 85.

5.—Alhajas, joyas, monedas (Compra y venta)

BRILANTES, JOYAS DE CUALquier valor compro por cuenta de casa extranjera. Dinero listo. Ahumada N.o 3. 27-Ag.

Sombreros de Fieltro a $ 26.- Realizamos
ESMERALDA 872 (a 20 metros de 21 de Mayo)
"FABRICAS UNIDAS AMERICANAS DE SOMBREROS"

7.—Aves y pájaros (Compra y venta)

SEIS GALLINAS LEGHORN Blancas, un lindo gallo id. véndese.—Valenzuela Castillo 680. Providencia.

CANARIOS CANTORES, VENDEmos baratos. Maestranza 480.

VENDENSE GALLINAS LEGHORN Av. Matta 656.

8.—Avisos varios

SE HACEN LLAVES Y SE COMPOnen armas finas. Augusto Graf. San Diego 83. Ag. 21

SUELERIA LA MOCHITA, SAN Diego 1316, frente a la calle Santiago. Por tener curtiembre propia vende a los más bajos precios de plaza. Completo surtido de materiales para zapateros y talabarteros. A-14

SANTO DOMINGO 1187, OFICINA 1, tiene en venta, sin cobrar comisión, toda clase negocios garantidos. 18—A.

SE HACEN RETRATOS AL LAPIZ sepia, iluminados y al óleo. Precios módicos. Coquimbo 336.— L. H. 10-A.

PERSONA CON $ 3,000, GANARA $ 1,000 inmediatamente. Casilla 1581.

LA MUTUAL DE LA ARMADA Y Ejército.—Seguros de vida pagados en el mes de Julio de 1926: Cabo 1.o del Batallón Tren N.o 5, Carlos Wright, Victoria, $ 2,000; marinero, Gobernación Marítima, Manuel Valladolid, Llanquihue, $ 1,000; cabo 1.o del Regimiento Arica, Manuel A. Guamán, La Serena, $ 3,000; ingeniero Arsenales de Marina, Augusto Burmeister, Talcahuano 5,000 pesos; empleado particular Wiegand y Co., Guillermo Pérez, Valparaíso, $ 5,000; vice-sargento 1.o Regimiento Esmeralda, Carlos Cruz, Antofagasta, $ 7,000; cabo 1.o de Armas del Comando V División, Esteban Aguayo, Valdivia, $ 3,000; sargento II División de Ejército, Isidro Jerez, Santiago, $ 5,000; capitán de Ejército Escuela de Aviación, Luis R. Alarcón, San Bernardo, $ 20,000; sargento 1.o en retiro, Juan A. Godoy, Santiago, $ 10,000; sargento 2.o de Armas del transporte "Angamos" Manuel Vásquez, Valparaíso, $ 5,000. soldado Academia de Guerra, Germán Rojas, Santiago, $ 2,000; soldado Escuela de Caballería, Luis Jara, Santiago, $ 4,000.

10.— Casas, departamentos y piezas amobladas. (Ofrecidas y buscadas)

ARRIENDO PIEZAS CON PENSION amobladas asoleadas. Catedral 2679. 12-A.

$ 750, ARRIENDO CHALET AMOblado Los Leones. Cas. 3389. 9—A

PIEZA AMOBLADA O DEPARTAmento, balcón calle, arriéndase. Huérfanos 2435. A-11

PIEZA AMOBLADA A LA CALLE, completamente independiente necesito. Dirigirse: C. G. P., Correo Central.

11.— Casas, departamentos y piezas sin muebles. (Ofrecidas y buscadas)

Casas

CASITA ARRIENDO $ 120, COLON 1538—2085. 10—A.

$ 140, ARRIENDASE CASITA REcién empapelada. Suble 772. Número 3. Tratar 21 de Mayo 562. 11—A.

CIENFUEGOS 119 ARRIENDO CAsita chica. A-10

SE ARRIENDA CASITA NUEVA amoblada, estilo colonial, todo en espléndido estado. Verla de 2 a 5 P. M. Bellavista 0497. N-O

ARRIENDASE CASITA MANUEL Thompson 3545. A—10

CASA MODERNA, 5 DORMITOrios, 2 baños, arriéndase en Cerro 63. Verla de 2 a 5. Canon 800. 10—A

ARRIENDO CASA FLAMANTE, TOda comodidad, baño instalado. Román Díaz 415. Tratar: Castro 176. Verla: 2 a 6. A—11

Llámase la atención

a los interesados hacia un aviso que se publica en "El Diario Ilustrado", sobre propuestas públicas de artículos destinados al servicio de las escuelas fiscales.
El Director General de Educación Primaria 5 Ag.

ARRIENDO CASA FLAMANTE, TOda comodidad, baño, instalado. Román Díaz 415. Tratar: Castro 146. — Verla: 2 a 6. 11-A

ARRIENDANSE CASAS MUY COmodas, modernas, bajos y altos, especiales para matrimonio, varias piezas habitación, fuera de servicios. Amunátegui N.o 870, de 10 a 12 y de 2 a 5. 10—A.

$ 200 ARRIENDO ESPLENDIDAS casas modernas por terminarse, cuatro piezas, baño, cocina, luz eléctrica. Prefiérese extranjeros espléndidas recomendaciones. Coquimbo 1133, esquina San Diego. A-12

$ 800, ALTOS SE ARRIENDAN, Sto. Domingo 1434. Verla de 1 a 3. 10—A

ARRIENDO CASA CINCO PIEZAS, hall, baño, arboleda. Sevilla 1345. A—10

¿QUIERE USTED ARRENDAR SU casa? ¿Quiere usted tomar en arriendo alguna? Diríjase a Hudson y Silva, Huérfanos 1243, casilla 200 y será atendido a su satisfacción. 17—A.

EN CASA QUINTA ARRIENDO piezas higiénicas, luz eléctrica y baño con o sin pensión a matrimonio o personas honorables. Constitución 75, barrio Bellavista. 10—A.

600 ARRIENDO CASA, RECIEN empapelada, Huérfanos 2262, media cuadra Plaza Brasil. 10-A

Se Vende

TIENDA DE
CALZADO

en la mejor calle de la ciudad. Facilidad de pago. Dirigirse:

N. N.— Casilla 3673,
Santiago

A-13

ARRIENDO LINDA CASA NUEVA, diez habitaciones, fuera dependencias, hall y todo confort. Carmen 785. 10-A

$ 150 ARRIENDASE BONITA CASA moderna, en Martínez de Rozas 2319, cerca Cumming. 14A

ARRIENDASE CASITA RECIEN construída. Thompson 3545.

ARRIENDO CASA, DEPARTAMENto, Vicuña 1626, cerca Maule, San Francisco.

SE ARRIENDA CASA-QUINTA EN Avenida Subercaseaux, Tratar: Dardignac 181. 11-A

$ 400 ARRIENDO CASA ESQUINA, nueva, bajos 6 piezas, toda comodidad, Molina 417, esquina Gorbea. 15A

ARRIENDASE ESPLENDIDA CASA-quinta, seis piezas, cocina y dependencias. Negrete 2547. 11-A

EN $ 210 ARRIENDO CASA CON jardín y patio, en Vicuña Mackenna frente a Fábrica de Vidrios. Tratar en Vicuña Mackenna 770. 11—A.

$ 380 AVENIDA MATUCANA 36, altos modernos muy asoleados, recién pintados, luz eléctrica, gas, 7 piezas, hall y galerías. 12—A.

CHALET ARRIENDO. MAESTRANza 1447. Tratar, Washington 1464. 11—A.

$ 300 ARRIENDO CASAS NUEVAS confortables. Tratar, Madrid 759. 12—A.

SE ARRIENDAN ESPLENDIDOS altos en Maestranza 42. Tratar: Maestranza 40. A—11

160. CASA, CONDOR 767. A—11

ARRIENDO CUATRO PIEZAS, hall y cocina en casa extranjeros, completamente independientes, tercer piso, a cinco cuadros Plaza de Armas. Tratar: Bandera 766. A—12

SE ARRIENDAN DOS CASAS EN altos en Bellavista 419 y Dardignac 422. A—11

CASA EN ÑUÑOA NECESITO PAra 1.o Setiembre, cánon $ 200. Ofertas: Román Díaz 1930, Ñuñoa.

$ 450 ARRIENDO JOSE ARRIETA 98, casa, 3 dormitorios, escritorio, salón, comedor, dos hall, baño y dependencias. Llaves: V. Mackenna 94. 14—A

EN ÑUÑOA, CERCA DE LA PLAza, una cuadra carro, o arriéndase quintita con arboleda. Canon $ 250. Tratar: San Isidro 810.

CASAS NUEVAS, BELLAVISTA, $ 390. Bandera 195. 13—A

PARA 1.o SETIEMBRE NECESITO casa habitación para negocio en barrios populoso. Dirigirse: Alex. Huérfanos 820.

$ 300 ARRIENDO, ENTREGA INmediata chalet seis piezas, tres servicio. Vicuña Mackenna 1333. 12—A

$ 250 CHALET, BUEN ESTADO, DE dos pisos, tres dormitorios, en Condell 767, al llegar Irarrázaval. 11—A

$ 120 CASA FAMILIA BUEN DEpartamento, 2 piezas asoleadas, balcones, calle, Maruri 401, altos. 12-A

ARRIENDASE CASA CHICA, SANta Victoria 512.

PROPIEDAD RENTA NO SUPERIOR 25 mil pesos arriendo, adquiriéndola final del año. Prefiero cerca Estación Mapocho. Dirigirse: O. M. Coquimbo 550. 11-A

ARRIENDO CASA HIGIENICA, 3 piezas, patio y cocina. San Diego 1826.

$ 480, ARRIENDO FLAMANTE CAsa 9 piezas, fuera servicio. Verla: 3 a 5. Huérfanos 2426. A—11

$ 220, BUENA CASA. SAN FRANcisco 2170.

$ 110, BUENA CASA. SANTA ROsa 2195.

$ 130, CASITA CON SITIO. BIO-Bío 783.

NECESITO CASA HABITACION con galpón o terreno para industria. Ofertas: Casilla 5013—A. F. 11-A

ALTOS MODERNOS, NUEVOS, cinco piezas, hall, toilette, servicio, se arrienda. R. Santa Cruz 673 esquina Santa Rosa.

$ 350 ARRIENDASE CASA BAJOS, 5 habitaciones, pieza toilett, 3 servidumbres, hall, gas, luz eléctrica. Chiloé 1240.

$ 250 ARRIENDO CASA BAJOS 6 piezas, servicios y electricidad —Cerca Teatro O'Higgins. Paz 971. 10-A

ARRIENDASE SAN DIEGO 946, CAsita, $ 90.

ARRIENDASE CASA CAMILO Henríquez 538.

SE ARRIENDA COMODA CASA 160 pesos. Tratar: Exposición 70.

Departamentos

ARRIENDO DEPARTAMENTO A la calle especial para modista y piezas grandes y chicas. Serrano 366.

ARRIENDASE DEPARTAMENTO confortable. Padura 585. 11A

Piezas

SE ARRIENDAN PIEZAS. —ARTUro Prat 594. 15—A.

ARRIENDO PIEZA, BANDERA 826. Casita A. A—10

ARRIENDO UNA O DOS PIEZAS sin muebles. Arturo Prat 150. 11—A.

CASITA TRES PIEZAS, ARRIENdo $ 120, Barnachea 370. 10—A.

ARRIENDO PIEZAS, MATRIMONIO solo, señoras o caballeros. Gálvez N.o 198. A—12

SE ARRIENDA PIEZA. BELLAvista 257. 12—A

ESPLENDIDAS PIEZAS ARRIENdanse. Catedral 2226.

ARRIENDO PIEZA CON BALCON. — Serrano 341. 11A

ARRIENDASE PIEZA, SERRANO 475. 11-A.

DESEO ARRENDAR EN EL CENtro una pieza a la calle para oficina y otra para habitación. Dirigirse: Casilla 441. A—11

ARRIENDO UNA PIEZA A PERsona sola. Porvenir 35, casita 8.

Cuerpo de Bomberos

1.a COMPAÑIA DE BOMBEROS.— "Deber y Constancia". — Cito a la Compañía a reunión extraordinaria para el Miércoles 11, a las 6.45 P. M. Tabla: Renuncias de los Tenientes 1.o y 2.o, elección y demás a que haya lugar.

3.o COMPAÑIA DE BOMBEROS. — Bomba "Claro y Abasolo". — Cítase a la Compañía a academia y ejercicio para el Jueves 12 del presente, a las 9.30 P. M. — Uniforme de trabajo.— Reunión en el cuartel. — El Ayudante.

11.a COMPAGNIA POMPIERI. — "Pompa Italia".— D'ordine superiore cito a la compagnia ad accademia generale per Giovedi 12 corrente mese, alle ore 21.30. Riunione in quartiere, tenuta di lavoro.—L'Aiutante.

12.—Compra y venta de casas y sitios.

$ 65,000 CENTRAL, LIRA A 40 MEtros Delicias, construcción sólida, cinco grandes piezas, tres de servicio, baño con instalaciones y patios asoleados. Deuda Caja Hipotecaria. Puente 558, de 11 a 12 y 3 a 7 P. M. A—10

$ 125,000 LIRA, MEDIA CUADRA Alameda, propiedad renta, buena construcción de un piso, dos casas con seis piezas cada una, servicios, baños instalados y patios bien asoleados. Facilidades pago. Puente 558, de 11 a 12 M. y 3 a 7 P. M. A—10

SE VENDE CASA GRANDE PARA habitación e industria, esquina, cerca Plaza Yungay, dirigirse a V. M. S. Lira 278. 13-A

SITIO ESPLENDIDA SITUACION, con Desvío Estación Providencia. — Arriéndase. General Bustamante 150. 11-A

SE VENDE SITIO ESQUINA EN calle Herrera. Tratar, calle Rancagua 240. 10—A.

CASA SE VENDE, AV. FRANCIA 1058, siete piezas y dependencias. 14A

VENDESE UNA PROPIEDAD DE renta de esquina en muy buena situación comercial. Tratar: San Ignacio 111. 11-A

$ 45,000 A $ 50,000 COMPRO CAsa un piso, buena construcción, siete a ocho piezas y patios bien asoleados. Calles: Santa Rosa, San Francisco, Gálvez, Nataniel, San Ignacio y atravesadas, entre las nombradas y no pasen Avenida Matta. Pago al contado, negocio rápido. Sólo me entiendo con propietarios. Puentes 558, de 11 a 12 M. y 5 a 7 P. M. A—10

COMPRO CASA, BUENA SUPERFIcie, hasta $ 55,000, prefiriendo barrios Recoleta o Bella Vista. Pago contado sin agentes. Tratar: Compañía 1231. Oficina 2. Osvaldo García. A—10

$ 68,000 VENDESE CASA SAZIE 2363, cerca Gratitud Nacional, Pedagógico, Liceos. Dánse facilidades pago. 10-A

SE VENDEN 2 PROPIEDADES O una, tienen 80 piezas. Av. Chile 777 y 797. Tratar con su dueño. Av. Chile 799. 11—A.

COMPRO CASA $ 12,000, 25,000. VIcuña 1608.

SE DESEA ARRENDAR CHALECIto chico limpio, hasta $ 200 pesos, cerca Regimiento Lautaro. — D. P. Jofré 378. 11-A

SE VENDE QUINTA EN PURISIMA 178 o se arrienda para industria.

$ 25,000. CASA SIERRABELLA. Carmen 1190. A—12

ESPLENDIDA CASA ESTUCADA, recién construída, numerosas habitaciones. Mide 12x40. Véndese con facilidades de pago. Santa Rosa 1469.

$ 45,000 A $ 50,000 COMPRO CASA un piso, buena construcción, siete a ocho piezas y patios bien asoleados. Calles: Santa Rosa, San Francisco, Gálvez, Nataniel, San Ignacio y atravesadas entre las nombradas y no pasen Avenida Matta. Pago al contado, negocio rápido. Sólo me entiendo con propietarios. Puente 558, de 11 a 12 M. y 5 a 7 P. M.

$ 80,000 SOLAMENTE, VENDEMOS de ocasión, siete casitas, cerca Estación Mapocho. Debe: $ 20,000 a la Caja Hipotecaria. Agustinas 1219.

$ 65,000 CENTRAL, LIRA A 40 metros Delicias, construcción sólida, cinco grandes piezas, tres de servicio, baño con instalaciones y patios asoleados. Deuda Caja Hipotecaria. Puente 558, de 11 a 12 y 3 a 7 P. M. A—10

$ 125,000 LIRA, MEDIA CUADRA Alameda, propiedad renta, buena construcción, de un piso dos casas con seis piezas cada una servicios, baños instalados y patios bien asoleados. Facilidades pago. Puente 558, de 11 a 12 M. y 3 a 7 P. M. A—10

$ 15,000 CONTADO, SALDO GRANdes facilidades vendo flamante, casa valor 30,000, con quinta. Más precio. San Luis 1220, una cuadra Matta. 12—A

SAN PABLO UNA CASITA CUATRO piezas y toda comodidad, 12,000 pesos. Tratar: Eyzaguirre 1036. 11-A.

30,000 VENDO CASA 8 PIEZAS, deuda Caja de Ahorros 17,000, Rosario 715.

VENDO GRAN CASA OCASION, 1,232 m2. San Francisco 273. Tratar: Carmen 778. A—11

$ 30,000 CALLE CUETO, UN PISO, seis habitaciones y servicios. Moneda 1061. Miguel Fuenzalida B.

VENDO CASA MODERNA, RECIEN construída, 10 piezas, hall, baño, gas, electricidad, stuco piedra sitio al fondo. $ 45,000. Facilidades pago. Santa Victoria 158.

SITIO EDIFICADO VENDO, DOY facilidades, cortés esquina San Luis. Tratar: Santa Elena 1556. 12-A

COMPRO CASA APROPIADA INdustria, barrio Estación Central. — Hasta $ 100,000. Con deuda Caja Ahorros. — Ordenes detalladas: Casilla 1446. A—13

$ 40,000 AVENIDA FRANCIA, ESpléndida casa habitación un piso, 6 habitaciones, 4 de servicio, 2 patios, galpón, gallinero, buena renta. Moneda 1061. Miguel Fuenzalida B.

$ 17,000 AVENIDA SANTOS DUmont. Casita de un piso, cuatro habitaciones, servicios, Moneda 1061. Miguel Fuenzalida B.

$ 35,000 AVENIDA SANTOS DUmont. Un piso, cinco habitaciones, servicios, patio, casita bien tenida. Moneda 1061. Miguel Fuenzalida B.

$ 180,000 CASTRO. PROXIMA DElicias, casa de dos pisos independientes, siete habitaciones, hall, patios, galerías, cuartos de baño, etc. Moneda 1061. Miguel Fuenzalida B.

$ 25,000 ROGELIO UGARTE. SEIS habitaciones, servicios, patios. Moneda 1061. Miguel Fuenzalida B.

$ 20,000 MADRID. CINCO HABITAciones, servicios, un piso, buena construcción. Moneda 1061. Miguel Fuenzalida B.

$ 130,000 PEDRO LUCIO CUADRA. Quinta muy bien tenida y plantada, árboles frutales y forestales, 5,000 metros, casa habitación, garage, etc., etc. Moneda 1061. Miguel Fuenzalida B.

$ 35,000 TOCORNAL. SITIO 30x50 metros. Moneda 1061. Miguel Fuenzalida B.

$ 60,000 MAESTRANZA. CASA HAbitación esquina, independiente. Moneda 1061. Miguel Fuenzalida B.

$ 35,000 VICTORIA. CASA HABITAción un piso, 5 piezas y servicios, luz eléctrica. Moneda 1061. Miguel Fuenzalida B.

$ 90,000 RIQUELME. ESPLENDIDA propiedad compuesta de dos casas habitación independientes, muy buena renta, toda clase de comodidades, 10 habitaciones, fuera de servicios, halls, patios y galerías. Esta propiedad también se permuta por quinta. Moneda 1061. Miguel Fuenzalida B.

13.—Compra y venta de negocios

VENDO RESTAURANT ESTACION por desacuerdos de socios. Tratar: Maturana 812. 10—A.

POR VIAJE URGENTE VENDO baratísimo la acreditada pensión con bebidas alcohólicas Independencia esquina Echeverría 7097. 12—A.

VENDO ALMACEN Y DEPOSITO, arriendo barato, venta diaria $ 150. C. Henríquez 639. 10—A

CORTADOR SASTRE, VENDE Sastrería. Capital $ 6,500, tiene casa habitación, arriendo $ 500. Tomaría socio con capital para impulsar el negocio. Datos, San Diego 283. A—10

VENDO ESTABLO, CARRETON vinero, Arneses. Tocornal 1645. 10—A

NECESITO COMPRAR HOTEL EN el Sur, bien acreditado, datos al Correo N.o 3. Santiago. — A. Briones. 10-A

VENDO POR VIAJE URGENTE, carnicería, San Diego 859. A—10

BAR RESTAURANT "ADRIANA", vendo por cualquier precio por ausentarme del país.—Salas 254. 11—A.

VENDO NEGOCIO MENESTRAS Y anexo. Arriendo barato. Sama 1610. 10—A.

VENDO NEGOCIO POCO CAPITAL. Maruri 270. Tratar, Andrés Bello 714. 10—A.

VENDO REGALADO BAR Y CASA cena, por serme imposible atender dos negocios con 4,000 pesos contado, saldo facilidades. Tratar: Independencia 367. 10-A

VENDO NEGOCIO ABARROTES por no poderlo atender. Arriendo barato. Rivera 1609, esquina. A—10

SE VENDE NEGOCIO DE MENEStras. Buena clientela. Fermín Vivaceta N.o 3121. 11-A

PELUQUERIA, VENDO. INDEPENdencia 424.

VENDO ALMACEN Y FRUTERIA, muy central. Establecido 15 años. Contrato largo, local espléndido con gran bodega. Tratar: Unión Comercial. Estado 33. A—11

$ 2,500, VENDO PASTELERIA CON puesto pan; hay casa habitación y horno. San Isidro 229. A—12

VENDO RESTAURANT ESQUINA, de mucho porvenir, cerca Fábrica Vidrios y Metalúrgica. Santa Elena 1429. 11—A

NEGOCITO MENESTRAS VENDO. Martínez de Rozas 2064. 12-A

CASA MUY BUENA PARA NEGOcio arriendo Antofagasta 2153; entre Club Hípico y Beucheff. 11—A

SE VENDE UN DEPOSITO DE LIcores con casa habitación. Martínez Rozas 3372.

SE VENDE UN PUESTO DE VERdulería, carbón y leña, espléndidas piezas para vivir, en $ 950. Calle Franklin 1016.

VENDO NEGOCIO DE FRUTOS del país y frutas, con muy buena clientela a precio de inventario. Tratar con su dueño. Washington esquina Santa Teresa.

POR NO PODER ATENDER VENdo almacén poco capital, arriendo barato, esquina mucho porvenir. Carmen 1302. 11-A

PELUQUERIA CASA HABITAción, vendo. Franklin 1137. 11-A

VENDO RESTAURANT EN MEJOR situación de Santiago, por viaje.— Mapocho 884. 11—A.

SE VENDE PELUQUERIA, DELIcias 2467. 12-A

PELUQUERIA VENDO, BARATA, con casa habitaciones. Bulnes 775. 10-A

¡OJO! LOS QUE QUIERAN HACERse de local grande, centralísimo, comercial, con entrada para carruaje, arriendo barato, aprovechen la ocasión: $ 15,000 solamente regalo bodega frutos del país, con almacén, carretones de reparto, todo a puerta cerrada, venta comprobada: $ 400 diarios. También véndese inventariado. —San Pablo 2055. A—11

VENDO PENSION LOCAL GRANDE derecho contrato de casa Nataniel 827. 10A

POR CAMBIO DE GIRO SE VENde la acreditada picadura de leña y bodega Coltauco, en plena actividad. Ventas comprobadas. Aldunate 1252. 12—A.

VENDO ALMACEN CON FACILIdades. Jofré 320. 11-A

POR VIAJE VENDO ALMACEN, $ 2.500. San Isidro 598. 10—A.

VENDO POR AUSENTARME DE Santiago la antigua y acreditada pensión "La Breba". Eyzaguirre 1070 11—A.

VENDO NEGOCITO MENESTRAS, poco capital. Cóchrane 1021. A-14

VENDO O ARRIENDO ANTIGUA carnicería con buena clientela, está funcionando. Nataniel 44. 9-A

SE VENDE UNA ANTIGUA CARNIcería, con derecho al contrato, de arriendo, se prestan los locales para almacén y bodega. San Pablo N.o 3699. Esquina. 12-A

VENDO ALMACEN EN BUENA SItuación, por cambio de giro. Bellavista 0297. 12-A

DESEO COMPRAR HOTEL CON sus instalaciones, parte Central. Dirigirse: Correo 12. R. D. 11-A

INDUSTRIA ACREDITADA SE vende por enfermedad de su dueño. Precio de ocasión. S. P., Correo N.o 2.

POR ENFERMEDAD DE SU DUEño se vende Pensión Victoria. San Diego 122. 12—A

SANTO DOMINGO 1187 OFICINA 1 tiene en venta, sin cobrar comisión, toda clase negocios garantidos. 18—A

SE VENDE EL ANTIGUO BAR ANdino, calle Chacabuco esquina de Moneda, por enfermedad de su dueño. 11—A

VENDO POR VIAJE REGALADO restaurant, buena venta contrato arriendo, clasificado, segunda categoría. Además vendo buen depósito vinos. — San Pablo 2550.

TALLER DE VULCANIZACION, Máquina Black. Vendo. Irarrázaval 017.

VENDO TALLER DE GASFITERIA de ocasión, por ausentarme de Santiago, muy acreditado. Agustinas 2202, y varias otras cosas.

15. — Compras y ventas varias

GRAN LIQUIDACION, BAÑOS $ 10. Lavaplatos 14; calentadores, $ 28; mesas cocina, 15; tarros basureros, $ 6; botaguas 6; carniceras metálicas, $ 10. Fábrica Mérida. Chacabuco 13. A—10

DE OCASION COMPRO UNA O DOS carpas para carreta. Aldunate 1252. 12—A.

CHORIZOS ESPAÑOLES, LO MEjor de Chile, se venden a $ 9 kilo. Huérfanos 830, Centro Español. 10—A.

CARBON ESPINO 18.50 SACO; coke, leñas de monte seca por quintal, papas, porotos, maíz y otros productos a precios convenientes ofrece Bodega El Sol de Chile, Diez de Julio 103. 9—A. Juan Francisco Arenas. 12-A

VENDO UN ESPLENDIDO MEDIdor a gas $ 80. Lira 883. 11—A.

VENDO CIEN DOCENAS DE BOtellas cerveceras, vacías. San Pablo 2218. 10—A.

RICA COCINA ECONOMICA IMportada, verdadero regalo, 300 pesos. — Franklin 1315.

ROMANA FAIR BANKS SE VENDE de ocasión. San Diego 1122. Suelería. 11-A

PASTO: SE SOLICITAN OFERTAS para la compra de 10 mil kilos de pasto 2.o corte, puestos en Renca, Panadería. Dirigir ofertas a O. S., Salto 1448. 11—A.

ROMANA: DE OCASION SE COMpra una romana usada en buen estado, de 500 a 1.000 kilos. Dirigir ofertas a O. S., Salto 1448. 11—A.

VENDO SILLA INGLESA, SISTEma Larraín, completa, $ 150. Washington 1339.

¡OCASION! VENDO DOS CAMAS lanas, buenas. Condell 377, pasado Victoria.

¡OCASION! AMPOLLETAS, TAPOnes, alambre, pilas, tubos, radio. Precios realización. Fábrica pantallas y armados. Hago trabajos eléctricos, arriendo ampolletas para iluminaciones. "Las dos Estrellas". San Diego 343. Teléfono 4189. A—11

CARBON ESPINO TALLO VENDO de ocasión 300 sacos. Root 519, entre Carmen y San Isidro.

ROMANA, MOLINILLO, BALANzas, ocasión, vendo. Calle Valparaíso 1379.

MENESTRAS VERDURAS VENDO, habitación barata. Huemul 1199. 11-A

ROMANITA 200 KILOS, OTRA 300 kilos vendo, barato. San Alfonso 51.

SACOS CEMENTOS, TARROS ACEIte, bronce amarillo vendo. Blanco Encalada 2765.

COCINA ECONOMICA ESPECIAL para restaurant, hotel, muy barato vendo. Sotomayor 833. 11A

VENDO CARBON DE ESPINO GArantido, partidas 10 sacos, 17, con saco. Necesito vendedores, doy buena comisión. Covadonga 17. 11-A

¡¡GRANDIOSA LIQUIDACION!! Baños, $ 10. Lavaplatos, $ 14; calentadores, $ 28. Lluvias, $ 4. Cocinas económicas, $ 45. Tarros basureros, $ 6. Carniceras metales, 10. Mesas, cocinas, $ 15. Bidet loza, portátil, botagua, $ 6. Excusados ingleses, 45. Cañones cocina, $ 2. Lámparas acetileno, 4. Fábrica artefactos sanitarios. Chacabuco 13. Casilla 2203.

17.—Escuela de choferes

ESCUELA PRACTICA CHAUFfeurs, mecánicos, cursos rápidos, varias marcas. Vicuña Mackenna 456. 2-S

18.--Extravíos y hallazgos

BUENA GRATIFICACION SE DArá a la persona que devuelva un aro perdido el Domingo 9 en el trayecto del Club Hípico a Plaza Italia. — Morandé 442. 12-A.

GRATIFICACION DARE QUIEN entregue manojo llavecitas perdidas entre Maestranza, Santa Isabel. Santa Isabel 333.

SE DARA GRATIFICACION A LA persona que devuelva unos documentos de importancia al bajarme del tranvía N.o 4, Brasil con Rosas. Devolverlos: Herrera 150. Luis Cabello.

CARRETELERO QUE EL DOMINgo remolcó automóvil atropellado en Huérfanos, devuelva en San Martín, 354, rueda automóvil quedada en la carretela, si no buscarásele con policía.

PRENDEDOR PERDIDO, GRATIFIcación a la persona que lo entregue en Monjitas 454, perdido en calle Nueva York o Club de La Unión el Sábado 7 de Agosto. 10—A

AGRADECERE DEVOLVER EN ESpaña 81 collarcito perlas perdido Domingo 8, trayecto, España, Gratitud Nacional Dieciocho.

19.—Empleados para comercio y oficinas. (Pedidos y ofrecidos)

NECESITO EMPLEADO PARA venta en la calle, indispensable con fianza efectiva de $ 1.000. Sueldo, $ 200 fuera de comisión. Edificio Ariztía, 10.o piso, oficina 15. 11—A.

SEÑORITA EMPLEADA PRINCIplante. necesitamos. Teatinos 877.

EMPLEADOS, SEÑORITAS PARA oficina, vendedores entradas, beneficio, necesito. Venegas Salas. Plazuela Santo Domingo.

JOVEN TENEDOR DE LIBROS, NEcesítase. Delicias 2628.

SEÑORITA COMPETENTE Y CON muy buenas recomendaciones para atender la venta de artículos para señoras necesito. Moneda 931.

OFRECESE EMPLEADO CON LARga práctica en trapos, abarrotes, bodega y mercerías. Buenos informes. P. A. G., Correo 6.

ESPAÑOL PARA AGENCIA, ROPA hecha, se ofrece. — L. R. — San Antonio 812. 13-A

ESCRIBIENTE OFREZCOME HOras extraordinarias, cuento con máquina y hago copias. Dardignac 65. Rivera. A—11

EMPLEADO PARA OFICINA QUE sepa escribir a máquina, necesitamos Santa Rosa esquina Zanjón de la Aguada. Fábrica de Vidrios.

ESCRIBIENTE SE NECESITA EN la cuarta Batería del Regimiento Tacna N.o 1. Se exige haya hecho el servicio militar. A—12

JOVEN 16 AÑOS ENTENDIDO abarrotes necesito a prueba. San Diego 1201.

SEÑORITA ESCRIBA RAPIDAMENte, máquina, trabajo en la tarde, 1 peso la hora, necesítase. Presentarse de 9 a 10. Monjitas 780.

OFRECESE JOVEN DECENTE DE provincia con buenas recomendaciones para cajero, ayudante en tienda o almacén. — Contestar a I. Orrego. Calle, Gran Avenida Salvador, N.o 272, Santiago.

22.—Hoteles y pensiones

ARRIENDO PIEZAS CON PENsión y se da pensión de mesa. Victorino Lastarria 78. A-10

SE ARRIENDAN PIEZAS CON pensión con o sin muebles. Moneda 2242. Casita 5. A—11

HOTEL FORNOS PIEZAS DESDE 3 pesos San Diego 117 A—30

LUJOSA CASA RESIDENCIAL, ofrece departamentos con o sin pensión. Delicias 978. 10A

ARRIENDO PIEZA PENSION O sin pensión. Bellavista 195. 10—A.

ARRIENDO PIEZAS CON PENSION amobladas, asoleadas. Catedral 2679. A—14

MONTHLY TABLE BOARDERS For Foreing couple or Gentlemen. Furnished Bedroom with excelent food Personal management of the propietor Antonio Ferrando.—Casa residencial, Estado 75. 11-A

DEPARTAMENTO PENSION. Agustinas 2066. A—10

ARRIENDASE A PERSONAS HOnorables, preferencia extranjeros, espléndido departamento y piezas, baño y muy buena comida, en casa particular, Compañía 1329. (No confundir con N.o 1327). 10-A

COMPRAMOS

muebles máquinas de coser, colchones y lana sueltos. Vamos a domicilio.

MAESTRANZA 392

DOY PENSION A DOMICILIO, precios módicos. Independencia 732. 10-A

PIEZA, PENSION, NATANIEL 180. 12—A.

ARRIENDASE PIEZAS CON PENsión: San Francisco 367. 18—A.

PIEZA DESAMOBLADA CON BUEna pensión, necesita señora sana, en casa quinta, situada en Providencia Ñuñoa, o Guindos — Indicar detalles a P. L. Casilla 81 D. 12 A

COMPAÑIA 2539, FAMILIA EXtranjera ofrece elegante pieza con pensión. 12-A

ARRIENDASE PIEZA CON PENsión,. Dase pensión a domicilio. — Bellavista 0297. 11-A

ARRIENDO PIEZAS CON PENSION, Maruri 1034. 11-A

PIEZAS PENSION CON SIN MUEbles. Sotomayor 552.

REGIO DEPARTAMENTO PARA matrimonio con pensión, residencia extranjera. Moneda 1511. A—15

A UNA CUADRA FORESTAL, arriendo regio departamento a la calle, con pensión. Residencia, Villavicencio 360. A—11

¡SEÑORA!

Por Balance Liquidaremos todas nuestras Piel

¡Aprovéchelas Ud.!

SECCION PIELES

ABRIGOS en color café, desde...
ABRIGOS de Nutria Australia ... $
ABRIGOS de Nutria Australia, extra, largo 1.05
ABRIGOS de Nutria Australia, extra-finos, largo m. 1.10... $
ABRIGOS de Nutria Australia, extra-finos, largo m. 1.10... $
ABRIGOS de Nutria Rusia, superior, igual a la Hudson, talles grandes, largo 1.10, 1.15 y 1.20... $
ABRIGOS plomos imitación Petit-gris, largo 1.05
ABRIGOS Astrakán legítimo, largo m. 1.15...
ABRIGOS Murmel Vizont, largo m. 1.10... $
ECHARPES de Nutria Australia, extra, largo 2.00
ECHARPES de Petit-gris, $ 725, $ 1,150 y... $
ECHARPES de Scungs, largo m. 2... $
ECHARPES de Marta Murmel, largo m. 2 ... $
ECHARPES de Murmel Vizont, largo m. 2 ... $
ECHARPES de imitación Kolinsky, largo m. 2 $
ZORROS Zitka Renard, legítimos, tamaño regular
ZORROS Zitka Renard, legítimos, tamaño grande
ZORROS Zitka Renard, legítimos, tamraño grande, clase superior... $
ZORRITOS Japoneses, tamaño regular. Gran reclame... $
NAPAS de Nutria Australia, sólo a... $

PIELES PARA ADORNOS: Tenemos un gran Stock
les y cueros para adornos que liquidamos a pre
de extraordinaria oportunidad

GRAN FABRICA DE PIELES SOMBREROS

"LA ELITE"

SAN DIEGO 161 (entrada particular) — TELEFONO

NOTA.—Esta fábrica cuenta con el taller más complet
dido por expertos operarios para la transformación, hech
pia de toda clase de pieles. Sus precios son los más econ
Santiago.

ALAMEDA 777, ARRIENDANSE piezas, balcón pensión. A—13

PIEZA, PENSION DE MESA, MOrandé 753. A—11

BUENAS PIEZAS, PENSION, arriéndase. Maestranza 104.

ARRIENDO PIEZA CON PENSION. Diez de Julio 1646. A—11

CENTRAL PIEZA CON Y SIN PENsión mesas y días. San Francisco 170. 11—A

EN CASA EXTRANJERA SE Arrienda espléndida pieza calle con cuatro balcones con pensión. Situación central. Compañía 1327. 12-A

ARRIENDASE PIEZA AMOBLADA con pensión a matrimonio, Arturo Prat 22. 12-A

120 EXCELENTE PENSION PIEZA amoblada. San Antonio 812. 11-A

LINDAS PIEZAS CON PENSION A personas honorables, Villavicencio 62.

ESPLENDIDAS PIEZAS PENSION, centralísimas, arriéndase. Precios económicos. Buena pensión. Tarapacá 1019. Bajos. 12-A

FAMILIA OFRECE PIEZAS BALcones, pensión. — Recoleta 287. 11A

SE ARRIENDA UN DEPARTAMENto a la calle con pensión. Alonso Ovalle 827. 12-A

EN CASA RESIDENCIAL EXTRANjera, todo confort, moderno, arriéndase piezas con pensión y se da pensión de mesa. Santo Domingo 550, frente al Parque Forestal. A—12

ARRIENDASE PIEZA CALLE CON pensión, $ 120. Casa quinta. Serrano 474.

ARRIENDO PIEZA SOLA, CALLE con pensión, Molina 318. 11-A

SE ARRIENDA PIEZAS CON BUEna pensión. Unión Americana 349. 11-A.

SE ARRIENDA ESPACIOSA PIEZA a matrimonio o señoras solas con sin pensión en casa honorable. Gay 2569. 11-A

CASA HONORABLE ARRIENDA una o dos piezas, amobladas, balcón, pensión. Matrimonio o dos jóvenes. Castro 95. 12-A

23.—Instalaciones y accesorios para negocios. (Compra y venta)

PIANO Y AUTOPIANO ALEMAN, véndese. Huérfanos 2435. A-11

OCASION VENDO VIDRIERA PArada, nueva. Andes 1911. 10—A.

SE VENDEN BILLARES FLAMANtes. Maipú 6. A-12

ESTANTERIAS, NEGOCIO ABArrotes, vendo. Avenida Manuel Montt 320.

SE VENDE UN ARMASON Y MOStrador. Rivera 1298.

COMPRO OCASION MOSTRADOR de vidrios. Casilla 2010. 11—A

SE VENDE UTILES DE CARNICEría. Nataniel 898. 12-A

VENDO 1 VIDRIERA, 1 BALANza, 4 barriles, damajuanas. San Diego 1169.

VENDO MOSTRADOR, ERASMO Escala 2408.

24.—Instrucción y educación. (Colegios, academias y profesores)

"INSTITUTO SAN MARTIN", SAN Martín 64. Reciba internos, mediopupilos, externos. Profesores de Estado. Exámenes válidos. Kindergarten, preparatorias, humanidades. Ag-16

INSTITUTO DE CONT
Santo Domingo 831, Teléfono
Nuevos cursos comercia
para señoritas; nocturnos para
pleados. Enseñanza rápida
nómica de Contabilidad, Taqui
fía, Aritmética, Idiomas, escri
máquina. Diplomas legalizados.

ENSEÑAMOS RAPIDAMENTE
tabilidad, taquigrafía, idiomas
tilografía. Instituto Com
Agustinas 1060.

ENSEÑANZA POR CORRES
dencia, de mecánica elect
automovilística, Vicuña Ma
456.

INGLES, MECANOGRAFIA
tuto "Pinochet", Huérfanos

PELUQUERIA, ONDULACION
sajes, estética femenina,
rápidamente competentísima
soras. Pida prospectos.
Técnico Profesional, Puente

¡¡ACUDID!! JOVENES,
tas, enseñamos todas las
nes; también por correspon
Precios alcance de todos.
válidos. Enseñanza notable
tuto Profesional Preside
sandri. Director: Prof.
cogne. Pídanse prospectos
ra 127.

PROFESORA, HORAS
bles. Agustinas 2207.

30 AGOSTO, 6 TARDE,
Brasil, vaya función bió
cierto, beneficio "Univer
bre". Entradas véndense
Santo Domingo.

KINDERGARTERINA,
hace clases particulares.
módico. Delicias 3081, casa

CURSOS RAPIDOS DE SOM
Brasil 56.

DESEO TOMAR CLASES
no. Referencias por escrito.
C. — Manuel Montt 2518.

25.—Instrumentos mu
les, afines y accesori
(Compra-venta y com
turas)

VICTROLAS, GRAMOFONOS,
posturas económicas, repue
gítimos. San Pablo 2215.

VICTROLAS DE TODOS M
con facilidad de pago, entre
mediata. San Pablo 2215.

COMPOSTURAS PIANOS,
pianos, atención personal
fección presupuestos. Casa
weller. Prat 166.

DISCOS: TODAS LAS
recibimos novedades.
2215.

MUSICA IMPRESA, LITERA
musical, inmenso surtido. Casa
genweller. Prat 166.

COMPRAMO

máquinas de coser, lana
muebles y colchones.
Atendemos a domicilio.
SAN DIEGO 2116

Señorita

para ventas directas a c
particulares, de un artí
muy conocido, necesita
para pronto. Ofrecemos
na utilidad.

Presentarse con certi
dos de competencia.

CATEDRAL 1157

Sombreros de Paño Inglés, marca "King" $ 22.- Realizamos

"FABRICAS UNIDAS AMERICANAS DE SOMBREROS"

Depósito: ESMERALDA 872, (a 20 metros de 21 de Mayo)

$ 100,000

Tenemos listos para prestar en préstamos hipotecarios, en primera o segunda hipoteca en partidas de $ 20,000, $ 30,000 y $ 50,000. Inútil presentar negocios que sus títulos no estén completamente saneados. Preferimos propiedades centrales de renta.

1320-Agustinas-1320 -- Luis Silva Cortés & Cía.

antequilla y Quesos

rias clases tenemos disponibles a bajo precio por mayor y or: PUENTE 570. ucursal: 21 MAYO 879. TEFONO 5129. EL TORO. A-11

VICTROLA CON DIS- endo muy barato. Molina 546. 10-A

VENDO, CLARAS 254. 10—A

CAMBIO DE LOCAL REALI- discos y Victrolas. San Pa- 115. 12-A

PIANO ALEMAN. SAN 465. 10-A

EN ARRIENDO BUEN PIANO tudio. Recoleta 703.

VENDO PIANO AUTOMATICO, ezas. Huérfanos 2494.

ELEGANTE PIANO ALEMAN do, flamante, $ 2,000. Santa ria 360.

ROLA, COCHE PLEGABLE, fierro, bronce, mampara. Vende Julio 537.

NOS CARL HARDTMANN 3 es, en 20 meses plazo. Ahumada

OCASION COMPRASE AUTO- Fischer, y alfombras Smyrpersas. Escribir, casilla 4013.

ROLA VENDO. PAGO MEN- avise domicilio. O. B. Casilla 11-A

—Libros, Estampillas, Periódicos. (Compra y venta)

LIBROS, REVISTAS, ES- as. San Diego 129. 12—A.

stro blanco, discreto, se consigue con

ERLAS LIQUIDAS ORIENTALES 18

—Farmacia y Medicina

LIS, GONORREA, CONSULTAS itas 1-6. Nocturna 8.30-10. Clídoctor Cifuentes. Santo Domin 1953. A—30

NA FORTUNA, SUERTE Y cción, Zahumerios, plantas, yermedicinales. San Pablo 2452. A—10

TAMIENTOS CIENTIFICOS: r arrugas teñir pelo sin tinras. Alida Rubé, Puente 637. 11—A.

FERMOS, PERSONAS AGOTA- física, mentalmente, nerviosas, rasténicas, cansancio cerebral, emia, raquitismo, impotencia, insomnios. El mejor tónico Cerebrol. e: Fierro, fósforo, cal, potasio. 17—A.

LOCO TODA CLASE DE INYEC- es hipodérmicas e intravenosas ugo curaciones y tratamientos dados por médico. Estudiante Medicina. Constitución 75. 10—A.

FERMOS!! $ 2 LE CURAN RA- mente Estómago, Estitiquez, nes, Reumatismo, Vejiga, Incos el maravilloso "Té Arau- ". La mejor y más sabia comción científica de yerbas medinales, véndese en Ahumada 17, en toda buena botica. Soliciten etos gratis, a casilla 5052. 10—A.

ICURO, SAN DIEGO 85. 10-A

AGOTAMIENTO NERVIOSO, Neu- psico-astenia mejoran sorprendentemente con las inyecciones de pastina. Base: Lecitina y Lu-

AFECCIONES AL CORAZON, AR- esclerosis. Use Yodorgan y Base: Yodopeptona.

NOS, FURUNCULOS, HIN- se quitarán tomando Yovina. Base: Levadura yodada.

NQUITIS, TOS PERSISTEN- desaparecerá tomando Solvina. Balsámicos Sulfoguayacolato otasio.

OMNIO, EXCITACION NER- neurastenia se combaten con lina, lo más agradable y eficaz que se conoce. Base: Dietolmalilurea.

DEBILIDAD, AGOTAMIENTO, ancio y faltas de energías se baten con éxito seguro y perente gracias a la Vitalina, Ba- Hemoglobina Fosfoarsenical.

NQUITIS CRONICAS, TUBER- sis, asma sentirá inmediata ría empleando Roburol por vía o inyecciones. Lo atestiguan ficados médicos por sus esdidos resultados. Base: Lecitina o, Guayacol, Mentol.

PEPSIA, DOLORES DE ESTO- o, digestiones difíciles desaparán si empleáis una cucharada Elixir Reductor a la hora de las idas. Base: Pepsina, Delastasa, creatina.

28.—Materia de construcción (Compra y venta)

ERRO ACANALADO GALVANI- y negro para techo, realízase, dera 827. 17A

PARAS $ 80, PUERTAS, VEN- s, galerías, precios incompatiFábrica La Norte-Americana. Pablo 1884. A-16

OBES Y 4 TIJERALES PEN- n véndense. Lircay 487. 11—A.

RRO ACANALADO BLANCO de sión. San Pablo 2502. 10—A.

ANCHAS ACANALADAS, SEIS 7.50 8, 7 pies, 8.50, encontrará ed en San Diego 1484. Barraca La llena. 10A

ERTAS, VENTANAS, GALERIAS, mparas, precios de ocasión vende Matta 556. 10A

ERRO GALVANIZADO, ACANA- o, véndese. Brasil 30.

PARACIONES EDIFICIOS, RA- as, económicas ejecuto. Diez de lio 789.

NDO FIERRO NEGRO ACANA- o, usado, te y cierre. Chiloé 2042.

200 EL MIL ADOBES NUEVOS, ndo Independencia 1193.

ERTAS BARATISIMAS, FOCO luz, puerta de fierro. Realizo. — orandé 826.

9.—Máquinas, motores, fines y accesorios (Compra-venta y composturas)

VENDO MAQUINA DE COSER DE mano. Esperanza 717. 10—A.

HARNEADORAS GRANDES TIPO Bobl, para trabajar en combinación con trilladora. Estamos construyendo pequeño lote, rogamos interesados anotar pronto pedidos. Fábrica de Harneros. Cumming 861. A—10

AVISO

Se llama la atención de los interesados, hacia un aviso que se publica en el "Diario Oficial", en el que se piden propuestas públicas para la adquisición de papel para las escuelas fiscales del país, durante el año próximo.
El Director General de Educación Primaria. Ag-11

COMPRO MAQUINITA BIOGRAFO, películas usadas. Gay 1960. 13—A.

MAQUINAS TEJER, ALEMANAS, llegó nueva partida. Estado 91. Of. 30. A—18

MAQUINARIA COMPLETA PARA hacer escobas, vendo ocasión. San Pablo 4430. A—10

ARADOS OLIVER 2 Y 3 PUNTOS para tractores vendo, Huérfanos 2448. 11-A

TORNO MECANICO DE 1.40 A 1.80 entre puntos, compro de ocasión. Molina 556. 10-A

SE VENDE UNA MAQUINA DE tejer enteramente nueva, 280, agujas número 8. Verla, Claras 544. 11—A.

SACADORA PUNTERA VENDO barata. Independencia 459. 11—A.

POR VIAJE, VENDO MAQUINA Singer y varias cosas. Prat 607.

DESEO ARRENDAR MAQUINA DE pie. Singer, por semanas. Agustinas 2367.

MAQUINA SINGER 7 GABETAS, vendo de ocasión. San Diego 926, casa 19. 12—A

MAQUINA DE COSER, DE MANO, vendo ocasión. Rosas 2260.

VENDESE DE OCASION 2 MOTO-res alternos A. E. G. 5 caballos, 2 molinos piedra verticales, galpón zinc blanco, trasmisiones. Traspásase local espléndido, picadura leña Avenida Matta 4.

ESPIGADORA HAERKNER, CON todos accesorios y emboquilladores Escopleadora vendo baratísimo por conclusión fábrica. República 621. 11—A

MAQUINA COSER SINGER VEN-do, varias baratísimas. Nataniel 1179. 12-A

VENDO OCASION CAJA REGIS-tradora National, 6 cajones, flamante. San Diego 974. 11-A

SOBADORAS GRANDES, CHICAS. revolvedoras, vendo. Andes 2230. A—11

MAQUINISTAS PARA COSER Sombreros de paja, para niños necesita la fábrica. Delicias 2517. 11-A.

MAQUINA SINGER PIE REGALO, $ 150. otra mano. San Alfonso 1412.

PRENSA PEDAL 1/4 MERCURIO vendo, ocasión. Bascuñán 457. A—11

30.— Muebles. (Compraventa y composturas)

MUEBLES, DORMITORIOS, COME-dores, salón, escritorios, variedad estilos y especialidad en coloniales. Precios bajísimos. Grandes facilidades de pago con entrega inmediata. Especialidad sillas desde 100 pesos docena. Venga consultar Fábrica Nacional de Muebles. Serrano 398. N O.

VENDO RICO BILLAR IMPORTA-do de ocasión Dieciocho 742 A—11

MUEBLES: OFRECEMOS CUAL-quier estilo, precios muy ventajosos; entrega inmediata, grandes facilidades de pago. Consulte nuestras condiciones. Fábrica Sociedad Nacional de Muebles y Maderas. Copiapó 1060, entre Prat y San Diego. 12-S

OCASION, VENDO AMOBLADO dormitorio roble americano enchapado en nogal y rosa, compuesto 1 ropero 3 cuerpos espejo luna biselada, peinador, cómoda, dos veladores mármoles plomo. Santo Domingo 936. 10—A

VENDO MUEBLES DE OCASION. San Isidro 628. A—10

SE REALIZAN VARIOS AMOBLA-dos de miembre de diferentes formas, juegos desde $ 80, 92, 180 y 150 pesos, almados en raulí, se vende el taller con herramientas. Avenida Irarrázaval 1197. 10A

VENDO ALFOMBRA CENTRO grande, mesa poker, reloj comedor. — Prat 207.

VENDO JUEGO COMEDOR Y Dor-mitorio, estilos modernoss. Flamantes. Maipú 179. 12A

VENDO AMOBLADO DORMITORIO enchapado nogal. Compañía 2813. 12—A.

VENDO EN $ 240 MESA REDON-da antigua, de caoba, cubierta mármol. Además dos mesas arrimo y una flamante silla montar completamente aperada, de señora. Gorbea 2445. 11—A.

VENDO MEDIO AMOBLADO CON alfombra, cortina, lámpara y mesa comedor. Loreto 405. A—12

VENDO OCASION, JUEGO DORMI-torio, estilo inglés, toilette, juego comedor, sillas, mesas, correderas, amoblado salón, cortinajes, espejos grandes, roperos, peinadores, cómodas, veladores, amoblado escritorio, estantes, paragueros, aparadores, trinches, escritorios, cocinas económicas, máquina Singer, baños y muchísimos otros muebles, baratísimos. San Francisco 106.

VENDO COMODA DE CAOBA. — Tratar: Sta. Victoria 385-A. 12—A

VENDO VARIOS MUEBLES COCINA económica, importada, caldero; cocina gas de la Compañía, flamante. — Eyzaguirre 541.

AMOBLADO SEDA, FLAMANTE, 260; felpa bordado, 140; alfombrado grande, 60; estante libros, 90; guardarropas, cómodas, peinadores, veladores, trinches, sofá, 40; coche guagua, 35. Santo Domingo 2008.

MUEBLES DORMITORIO, COME-dor, salón, salita, oficina, etc. desde esmerada fabricación propia, ofrece la nueva Mueblería Washington, Maestranza 442-44-. Precios muy ventajosos, con grandes facilidades de pago. No compre muebles sin consultarnos. Set-9

AMOBLADOS SALON DESDE 100 pesos y muebles sueltos encontrará en Casa de Remates y Consignaciones, Meiggs 49. 17—A.

DE OCASION VENDENSE MUE-bles, comedor importado, caoba, americano, dormitorios, salón, piano Blüthner, 1/4 cola, amoblado hall, Pullman, escritorio cortina, amoblado Chésterfieldt. — Ahumada 378.

MEDIO AMOBLADO SALON MOU-quett granate, vendo barato. Sotomayor 833. 11-A

VENDO POR VIAJE MUEBLES VA-rios, gran cocina francesa, un bonito altar, depositados en Bascuñán 120.

31.— Notificaciones comerciales

HABIENDO COMPRADO EL ALMA-cén calle Madrid 1401, de Luis Balchen, no respondo por cuenta ninguna pasado 3 días. — Cipriano Miranda. 12-A

HABIENDO COMPRADO EL ES-tablo "Modelo" y arrendado el local en que funciona, Cuevas 860, de la señora María Farías Sanguinetti, no respondo por ninguna cuenta pasados tres días.—J. Morales, Aldunate 760. 12—A.

33.— Oficinas, locales y garages. (Ofrecidos y buscados)

ALMACENES: DELICIAS 331, DE-licias 337, arriéndase. Tratar: 335. 10-Ag.

SE ARRIENDA
1,500 sin derecho de llaves

Local Central

con gran subterráneo y calefacción, apropiado para oficina, industria o casa mayorista. Dirigirse:
MONEDA 1030 o Casilla 904 10-A

VENDO CASA ESQUINA, GRAN-de, para habitación e industria, cerca Plaza Yungay. Dirigirse a V. M. S., Lira 278. A—11

OFREZCO LOCAL INDUSTRIAL con casa habitación. Vergara 457. 11A

POR NO PODERLO ATENDER SE arrienda parte del local para comedores de un bar restaurant. En pleno centro con útiles necesarios. Tratar: Alameda 791. 12A

SE ARRIENDA LOCAL APROPIADO industria o negocio. Eleuterio Ramírez 741.

PARA PROFESIONAL SE arrienda espléndido departamento calle Ahumada 262. Frente al Banco de Chile. Tratar: Titus Imodlaka, Ahumada 262. 12—A.

ARRIENDO ESQUINA CON ESTAN-tería, y mostrador, Valparaíso esquina de Lord Cochrane, tratar en la misma, de 8 a 12.

34.— Operarios para fábricas, talleres, etc. (Pedidos y ofrecidos)

Tipógrafos

SE NECESITAN ENCUADERNADO-res. (Cumplidores). Santo Domingo 1645.

PRENSISTA CILINDRO SERIO Y competente, necesítase. San Francisco 80.

Carpinteros y mueblistas

CARPINTERO, NECESITO. $ 8. — Mapocho 4002.

NECESITO CARPINTEROS, ARTU-ro Prat 211.

NECESITO CARPINTERO, SAN PA-blo 1671.

Sastres, modistas y costureras

NECESITO APRENDIZAS SASTRES adelantadas. Nataniel 597.

AYUDANTA NECESITO, SASTRE-ría, Morandé 281.

COMPOSTURERA NECESITO, SAS-trería Morandé 281.

BUENAS COMPOSTURERAS DE obra grande necesítase. Ahumada 78. 11-A.

COMPOSTURERA, NECESITO. SAStrería. Agustinas 1120.

COSTURERAS Y APRENDIZAS, NEcesito, Maipú 120. A—12

NECESITO BUENAS COSTURERAS, Avenida Blanco Encalada 2017. 11—A

COSTURERA SEPA MODAS NECE-sito, Delicias 2232.

NECESITO AYUDANTAS SASTRE adelantadas. Lastra 1333.

SE NECESITAN AYUDANTAS sas-tre. San Luis 1423. Casa 12.

AYUDANTAS VESTONERAS, SE-pan emboisillar, ojalar, aprendiza adelantada necesito. Aldunate 1189.

NECESITO BUENAS AYUDANTAS vestoneras. Porvenir 355, casita 8.

NECESTO APRENDIZA SASTRE adelantada. Cochrane 1056, casita 12.

APRENDIZA ADELANTADA, MO-das, necesito. Delicias 2184. 10A

AYUDANTAS SASTRES NECESITO. —Grajales 2506.

Zapateros

FABRICA CALZADO NECESITA perforadora, buen sueldo, aparadoras Chacabuco 554. A-10

ZAPATEROS PLANTILLEROS competentes, precisa Botería Argentina. Compañía 1819. 10-A

NECESITO ZAPATEROS COMPOS-tureros. Loreto 25. 10—A.

APARADORA SEPA COMPLETO calzado niños, Pedregal 32.

SE NECESITA UNA SEÑORITA para aparadora. A. Barroso 83. 11—A

SE NECESITA UN SACADOR DE punteras en Artesanos 693. 11-A

ZAPATEROS BUENOS SACADORES de punteras a mano. Pago $ 2.30 par con materiales. Gálvez 174.

EMPLANTILLADOR Y PUNTEA-dor, necesito. Dávila 945. A—11

ZAPATERO LUIS QUINCERO, NE-cesito. Arturo Prat 103.

NECESITO ZAPATERO, TRABAJO Black chico. La Simpática. San Diego 1333. 12-A

ZAPATEROS PARA ZAPATILLAS de box, necesito. Castro 680.

ZAPATEROS PARA RANCAGUA, para composturas y de estaquillado, prefiero casado; trabajo de firme. Tratar, Lira 1542.

10 ZAPATEROS, BLACK, DE HOM-necesito. Brasil 31. 11-A

10 ZAPATEROS, BLECK, DE HOM-bre, necesito. Brasil 31. 11-A

NECESITO ZAPATEROS PARA den.tro y fuera. Sotomayor 9.

FABRICA CALZADO NECESITA JEfe, cortadores, requiérese recomendaciones. Chacabuco 554. 11-A.

FABRICA CALZADO NECESITA LI-jador tacos. Chacabuco 554.

NECESITO ZAPATEROS BLACK, — Chiloé 1740. Casa 3. 11-A.

OPERARIOS BUENOS, BLACK, Luis XV. — Necesito. Unión Americana 84.

EN BLANCO ENCALADA 3139, NE-cesitamos dobladores y descarnadoras de calzado. 11-A

Oficios varios

BORDADORAS A MAQUINA SE necesitan. Rancagua 95. 10—A.

TAPICEROS, MAESTROS OFICIA-les, costureras, necesito, casa Seckel. Huérfanos 1127. 10—A.

NECESITO OFICIAL TAPICERO que sepa colocar cortinas. Serrano 630. 10—A.

ENCHARADORES DE CARROCE-rías y hojalateros, necesito. Av. Santa María 0180. 11-A

JOVEN SEPA TRABAJO CHAUCHE-ras, carteras, cueros, etc. Pedregal 32.

OFICIAL CHOCOCERO FALTA, Castro 159. 11-A

NECESITO PANADEROS, PROVI-dencia 1304. 11-A

NECESITO MAESTRO HORNERO,— Providencia 1304. 11-A

NECESITO TAPICEROS, ELEUTE-rio Ramírez 739. 11-A

PREPARADORA SOMBREROS SE-ñora, competente, necesito. Maison Elpide, Victorini Lastarria 295. A—11

NIÑAS SEPAN COSER MAQUINA de pie, necesito. Compañía 1871.

ELECTRICISTAS NECESITAMOS.— Tratar: con herramientas. Estado 167.

MAESTRO PARA SECCION GOOD-year, necesita. Dávila 945.

TALLADOR COMPETENTE NECE-sito. San Diego 1065.

BUENAS CALADORAS Y NIÑAS para el plisado necesita Casa Saavedra. Alameda 862.

NECESITO BORDADORA A MANO, Rosas 2543. 10-A

NECESITO BUENOS COMPETEN-tes operarios que rematen obra sola, Sotomayor 23.

35.— Oficios y servicios diversos. (Pedidos y ofrecidos)

Peluqueros

PELUQUERO O PELUQUERA Competente en ondulaciones y melenas necesita, Reichert. Osorno. Casilla 288. 16A

PELUQUERO CON HERRAMIEN-tas. San Diego 2360. 10—A.

SEÑORITA PEINADORA, NECESI-to. Plazuela Santo Domingo. Lado Baños. A—11

NECESITO PELUQUERO CON HE-rramientas. Victoria 811.

PELUQUERO NECESITO COMPE-tente. San Diego 1383. 11-A

PELUQUERO COMPETENTE Y CON herramientas necesito. Diez de Julio 464. Peluquería Buenos Aires. 11-A

PELUQUERO NECESITO. SAN Diego 944.

PELUQUERO COMPETENTE, CON herramientas, necesito. San Pablo 2388. 10-A.

PELUQUERO NECESITO, FIRME. San Pablo 1683.

PEINADORA COMPETENTE NECE-sito. Delicias 2791.

Cocineras

COCINERA NECESITO, BUEN sueldo. Esperanza 8. A-10

URGENTE NECESITO COCINERA, ayudanta de cocina y niño para los mandados, para casa de cena. Eyzaguirre 1147. 10—A.

EMPLEADA QUE SEPA COCINAR para poca familia en casa extranjera. Buen sueldo. Calle Salto 1274.

COCINERAS, TODO SERVICIO, presentarse, Esmeralda 650. 12-A

COCINERA RECOMENDADA TODO servicio. Tres personas, $ 70. Huérfanos 2992.

COCINERAS, NIÑERAS, NECESITO San Pablo 1685. Oficina Empleosa Casita 1.

NECESITO AYUDANTA COCINE-ra. Vicuña Mackenna 770. 11—A.

COCINERA Y NIÑA DE MANO necesito recomendadas. Arturo Prat 332. 11—A.

COCINERA NECESITO. COMPA-ñía 2217. 11—A.

COCINERA JOVEN, NECESITO. Casa tres personas. Agustinas 2099.

NECESITO COCINERA CON RECO-mendaciones. Vicuña Mackenna 94. A—11

COCINERA COMPETENTE, NECE-sita casa extranjera. Buen sueldo. Maestranza 807. A—11

COCINERA ASEADA, SIN NIÑO, necesítase, barrio Merced. Presentarse: Catedral 1280.

COCINERA RECOMENDADA SE ofrece, con niño de 3 años e hija de 15 prefiero. Ñuñoa, Correo 10. C. C.

COCINERA Y LAVANDERA NECE-sito. Rosas 2260.

NECESITO AYUDANTA COCINA recomendada. Eyzaguirre 541.

¡URGENTE! COCINERAS, VARIAS empleadas, buenos sueldos necesita: "La Radio". San Pablo 950. 11-A

AYUDANTA DE COCINA Y NIÑAS para las mesas, para pensión. Delicias 1835. A—12

EMPLEADA PARA LA COCINA, necesito. Nueva Andrés Bello 725. 11—A

NECESITO BUENA COCINERA, sin niño. Chiloé 1281. 11-A

EMPLEADA PARA LA COCINA necesito. Lord Cochrane 1342.

NECESITO COCINERA, SAZIE 2373. 11-A

NECESITO MAESTRO COCINA, Pa-ra el hotel. Plaza Chillán. — Tratar: Bulnes 135.

Lavanderas

PLANCHADORA DOBLEZ COM-petente necesito. Maipú 419. Lavandería. A-10

SE NECESITA LAVANDERAS, aplanchadoras y empleada. Maestranza 235. 11-A

LAVANDERA, NECESITO. PUER-tas adentro. Rosas 1017. A—11

Mozos

MONEDA 2629, MOZO RECOMEN-dado puertas adentro. Tratar: 1 a 2. Todo servicio, Sueldo: $ 60.

MOZO SE NECESITA, INUTIL SIN recomendaciones. San Pablo 1078.

MOZO FORMAL PARA LIMPIEZA y mandados de almacén, necesito. — Ahumada 318.

MOZO COMPETENTE Y QUE SEPA encerar, con buenas referencias, se necesita Botica del Indio. Ahumada esquina Delicias.

Niños

NECESITO NIÑO. PORTAL FER-nández Concha 974. (Peluquería Pagani).

NIÑO RECOMENDADO NECESITO. Huérfanos 1059, Galería Edwards (Sastrería).

NIÑOS NECESITO. ÑUBLE 688. 11-A

NECESITO NIÑO PARA EL SER-vicio.

NIÑO CONOCEDOR DE LAS CA-lles, honrado, $ 40, 50 mensuales. Chacabuco 92.

Oficios y servicos Varos

NECESITO NIÑERA COMPETEN-te con buenas recomendaciones. San Ignacio 812. 11—A

EMPLEADA MANO, RECOMEN-daciones, 9 1/2 a 12. Rosas 2131. 10—A

EMPLEADA PARA EL COMEDOR con recomendaciones, se necesita.— San Martín 55. 10—A.

JOVEN ACTIVO, HONRADO, SERIO, ofrécese cualquiera ocupación. Maestranza 635. 10-A

NIÑA JOVEN PARA MANDADOS necesita. Gálvez 145. 10-A

SE NECESITA CABALLERIZO competente con recomendaciones, Santa Rosa 901. Panadería La Española. 10A

NECESITO EMPLEADA PARA TO-do servicio. Vicuña Mackenna 341. Fábrica. 12-Ag.

SE NECESITA UNA SEÑORITA para aparadora. A. Barroso 83. 10-A

EMPLEADA SUPLENTE QUE SE-pa algo de cocina. Matucana 635. 10-A

NECESITO NIÑERA, INDEPENDENcia 734. 10—A.

SEÑORITA FARMACEUTICA, NE-cesita Botica Alemana. Mapocho esq Maipú. 10—A.

NIÑA SERVIR MESAS NECESITO sueldo y propinas. Mercado Municipal. Exposición, Sección Cocina. 01-V

EMPLEADA LA MANO NECESITO urgente, 2 personas, $ 60, competente Carrera 224.

FAMILIA EXTRANJERA NECESI-ta empleada para todo servicio, buen sueldo. Siglo XX 245. 11-A

EMPLEADA TODO SERVICIO NE-cesito. San Francisco 213.

EMPLEADA TODO SERVICIO NE-cesitase, Santa Rosa 1527. 12A

SEÑORA DECENTE PARA AYUDAR al cuidado de niños necesito. Avenida España 590.

TRABAJADORES DE CAMPO, SE necesitan, a trato. Av. Pedro de Valdivia N.o 3000. "Lo Valdivieso". 13-A

ALBAÑILES PARA CONCRETO CI-miento, a trato se necesita. y peones a día, Santos Dumont, esquina Manzano.

EMPLEADA JOVEN, RECOMEN-dada, necesita matrimonio extranjero. De 2 adelante. Compañía 1671.

JOVEN DE 15 A 17 AÑOS PARA pastelería, puertas adentro, necesítase. Alameda 485.

NIÑA PARA EL COMEDOR NECE-sito. Catedral 2078. 12—A.

EMPLEADA PARA PASTELERIA, puertas adentro, necesito. San Diego 2035.

JARDINERO PARA TRABAJO AL día necesito. Madrid 919.

SE OFRECEN ENFERMERAS CON bastante práctica en el ramo, en Santo Domingo 1344 "Círculo de enfermeras" y en Alameda 785, bajos. 11—A.

EMPLEADA PARA LA MANO RE-comendada necesito. Rosas 1412. 11—A.

NECESITO CABALLERIZO HERRA-dor. Arturo Prat 1404.

EMPLEADA, AUN CON NIÑO, NE-cesito. Sierrabella 1236.

NECESITO NIÑA PARA LOS QUE-haceres de casa. San Diego 637.

EMPLEADA PIEZAS COMEDOR, necesito, puertas adentro. 21 Mayo 843. Pensión.

EMPLEADA RECOMENDADA, QUE sepa algo de cocina, necesítase. Compañía 2809. A—12

NECESITAMOS MATRIMONIO, EL de jardinero y ella para la cocina, buenas recomendaciones. Avenida Exequiel Fernández 1145. Ñuñoa. A—12

SEÑORA ESPAÑOLA, CON BUENAS recomendaciones, ofrécese como cuidadora o llavera. San Diego 543. A—12

NECESITO ENLUCIDORES. PAR-que Los Leones. Korner 150.

EMPLEADA PARA TODO SERVI-cio, necesita matrimonio solo. Carrión 1523. A—12

NECESITASE EMPLEADA JOVEN para piezas y comedor, recomendada. República 33. A—11

EMPLEADA PIEZA Y NIÑAS.— Compañía 1458. 12-A

EMPLEADA PARA ACOMPAÑAR señora con guagua fuera de Chile, por un año necesito. Moneda 931.

NECESITO ALBAÑIL, INDEPEN-cia esquina San Luis.

NIÑERA NECESITO, BUEN SUEL-do. Estado 141 B. 11-A

¡¡SERVIDUMBRE!! COCINERAS, Niñas, comedor, buenos sueldos, niñeras, mozos particulares todo servicio, puertas afuera niños camas adentro matrimonios, toda servidumbre, recomendada, acudan: Arturo Prat 16.

NIÑERA FORMAL NECESITASE, urgente, Catedral 2225. 11-A

OFICINA BRASIL 22. — NECESI-to: Cocineras niñas campo, jardineros casados. 100 servidumbre. Decente.

NECESITO EMPLEADA, O'HIGGINS 1360. 11-A

NECESITO NIÑA O SEÑORA FOR-mal para la cocina. Casa pensión. Pío IX esquina Dardignac.

EMPLEADA PARA LAS PIEZAS, con buenas recomendaciones. Tratar 2 a 4. Claras 638. A—11

NIÑA DE PIEZAS SE NECESITA con informes. Ejército 412. 11—A

EMPLEADA PARA CUIDAR DOS niños ayudar quehaceres, sueldo $ 60. San Diego 1063.

NECESITO EMPLEADA PARA pastelería y señora para preparar chocolates. Avenida Matta 1036. 11-A

DOS BUENOS PINTORES NECESI-to. Lord Cochrane 1342.

NECESITO AYUDANTA MESONE-ra. Matta 1302. 11-A

NECESITO CORTADOR COMPE-tente con buenas recomendaciones. Maestranza 192.

INGLESA OFRECESE PARA HO-tel, trabajo liviano o enseñar niños su idioma. También sacarlos. — E. M. — Correo 2. 11-A

JOVEN DECENTE OFRECESE AD-ministrar hotel, fuera de Santiago. Dirigirse: J. A. Correo 2. A—11

NIÑA NO MUY JOVEN DE TRABA-jo, puertas afuera, $ 40. Chacabuco 92.

EMPLEADO PARA EL MOSTRADOR Echaurren 693. 11-A

NECESITAMOS CABALLERIZO Bascuñán Guerrero 1085.

36.—Pensión en familia

FAMILIA HONORABLE SIN NINOS arrienda cómodo departamento, balcón calle, independiente, bastante sol, aire, baño completo, pensión familia Santa Rosa 94. 10-A

FAMILIA ARRIENDA PIEZA CA-lle, pensión. Prat 187. A—14

CASA FAMILIA DA BUENA PENsión, bonitas piezas calle y adentro. Cóndor 1353. 12-A

EN CASA FAMILIA SE DA PEN-sión. Andes 2325. Casa N.o 1. 10A

38.—Préstamos e hipotecas.

DINERO A BAJO INTERES FACI-lito sobre hipotecas. Julio Pellissier. Morandé 283. 11-A

A LOS CAPITALISTAS: CON SO-lo $ 4,000 puede formarse una renta de $ 1,200 mensuales. Mayores datos, Ejército 724. 10—A.

DINERO LISTO PARA HIPOTEcas. Agustinas 1148, oficina 4.

DINERO PRESTO CON HIPOTECA y convierto deudas hipotecarias al 6 3/4 o/o anual. — Labarca Fellú, 345 Bandera.

$ 1,000,000, TENEMOS LISTO PARA colocar en primeras o segundas hipotecas en partidas de $ 20,000, 30,000, 50,000 100 mil y 200 mil. Negocios rápidos. Preferimos propiedades céntrales de renta. Luis Silva Cortés y Cía. Agustinas 1320.

39.— Propuestas

PROPUESTAS PUBLICAS.— LA Empresa de Agua Potable de Santiago, solicita propuestas públicas para la confección de libros e impresiones que necesitará para el año 1927. Bases y demás antecedentes se consultan en Delicias N.o 1123, Contador. Hora de 10 a 11 1/2 A. M. Las propuestas se abrirán

CONCURSO

Se ha abierto concurso para proveer clases de Castellano, Higiene, Trabajos Manuales y Matemáticas, en las Escuelas Normales de Talca, La Serena y Curicó. Detalles en el "Diario Oficial".
El Director General de Educación Primaria

40.— Profesionales

ZURCIDOS INVISIBLES: NOTA-ble zurcidor japonés. Especialista único. Especialidad en viraduras. Transformaciones perfectas. San Diego 228. Teléfono 667. No confundirlo. Se evitará molestias. Señal: letrero luminoso. 28—Agost.

LUIS MANUEL RODRIGUEZ, Abo-gado. Amunátegui 225. 31 A.

ARQUITECTO EXTRANJERO. — Construcciones y transformaciones. Dirigirse: "Arquitecto". Correo Central. A-13

CONDOR 1158, CASA ANTIGUA, única, especialidad zurcidos invisibles. Jersey, viraduras, hechuras. Transformaciones. Ag-17

CONSTRUCCIONES: REJAS PARA ventanas y rejas para pasadizo, bonitos modelos, realizo. Chiloé 1842. 12—A

EL ABOGADO JARAMILLO AR-teaga, atiende toda clase de juicios, divorcios, nulidades de matrimonios, etc., Agustinas 1148, oficina 4. 11-A

ZURCIDOS INVISIBLES, VIRADU-ras, sobretodos, ternos. Merced 776. 9A.

41.—Prendas de vestir

SOBRETODOS REGALADOS, DE-pósito casimires, precio fábrica, $ 12. Sección sastrería, hechuras, 70. Vicuña Mackenna 1080. 21-Ag.

ABRIGOS Y TERNOS DE OCA-sión de todas medidas, colores y corte de moda vende con facilidades de pago "La Cantábrica". Esmeralda 863, entre 21 de Mayo y San Antonio. 14-A

TERNOS CON POCO USO, VESTO-nes y pantalones, realiza "Ropería" Andrés Bello 601, esquina Recoleta. 4-Oct.

COMPRO TODA CLASE DE ROPA usada y zapatos a casas particulares. Dirigirse por carta: Coquimbo N.o 1030, casita 6., Voy a domicilio. 21-A

42.—Personas buscadas

NECESITO SABER EL PARADERO de José Blanco. Nicolás García. Castro 359. A—12

DESEO SABER DE SANTIAGO Uribe. Escribir a Cienfuegos 1119, Ana C. 11—A.

44.—Remate

REMATE DE LAS INSTALACIONES Brasil 710, de la Vega Brasil, hoy 2 tarde, en un lote con derecho local. —Otto Maass.

REMATE DE MUEBLES, CALLE Olivos 974, casa K. Hoy a las 2 P. M. Hay: aparador, mesas, sillas, cuadros servicios servilletas, alcuzas, catres con sommiers, colchones, veladores, peinadores, guardarropas, lámparas eléctricas, catre cuna, máquina coser de pie, mesa centro, estantes, Baño fierro enlozado, califont, lavatorio. — Cocina gas, plantas. — Juan Campanella. Ordenes: Maule 1008. Casa 5.

45.—Rodados, accesorios y caballos. (Compra y venta).

VENDO CARRETELA DE OCASION Tratar Población Miraflores, pasaje Argentino N.o 20. 10-A

BONITO CABALLO, TIRO SOLO, vendo. Mapocho 4618. A—12

VENDESE CARRETELA FIRME, aperada. Maestranza 1556. A—11

47.—Servicios y cosas útiles para familias

AGUSTINAS 1580, VENDESE TRA-jes, facilidades, recibo hechuras. 27-Ag.

CHOMPAS, GRUESAS, DE FANTA-sía, tejidos de punto, $ 11; chalecos, $ 16; trajecitos niñitos, $ 10. Vende la Fábrica: Subercaseaux 659. 10-A.

SASTRERIA SAN DIEGO 1143.— Hechuras desde 60 pesos. 10—A.

ANILINAS DE TODAS CLASES para todas las aplicaciones e industrias, encontrarán siempre por mayor y menor en el único depósito de colorantes de anilinas en Chile, procedentes de fábricas propias. Bandera 765. Casilla 3264. Santiago. 10—A

BROCHES PRESION, HEBILLAS para guantes realiza Fábrica de Guantes, 10 de Julio 181. 12—A.

REALIZO LOTE GUANTES CUE-ro caballeros, Fábrica de Guantes, 10 de Julio 181. 12—A.

ECHAURREN 332. SE CORTAN TRA-jes para señoras, también medios confeccionados. Se reciben hechuras. A—11

COMPRO LANA Y COLCHONES usados. Dirigirse por carta: Coquimbo N.o 1030, casa 6. Voy a domicilio. 24-A

ONDULACION MARCEL $ 3, COR-tar melena $ 2. Rosas 1018, entre Bandera y Puente. 11—A

REBAJA: ONDULACION $ 3. ME-lena 2. San Diego 550. 13-A

¡ATENCION! SE VIRAN TERNOS para caballeros, desde 40, se limpian y aplanchan, precios módicos. Nataniel 852. A-11

48.—Socios capitalistas e industriales. (Pedidos y ofrecidos).

SOCIO O SOCIA CON $ 20,000, PA-ra fábrica helados. Sargento Aldea 441.

SOCIO O SOCIA 5,000 PESOS, NE-gocio nuevo, tres meses, aseguro duplicar capital. G. Industrial. Correo Central.

CAPITALISTA, SOCIO CON $ 20,000 necesito impulsar industria, utilidades comprobadas. Central A. E. O.

SOCIO NECESITO CON $ 5,000 EX-

Sombreros de FIELTRO a $ 26.- Realizamos

ESMERALDA 872 (a 20 metros de 21 de Mayo)
"FABRICAS UNIDAS AMERICANAS DE SOMBREROS"

Grandes Remates

DE MAQUINARIAS Y HERRAMIENTAS AGRICOLAS E INDUSTRIALES

POR DISOLUCION DE LAS SOCIEDADES

MARTINOT & DELGEON

Y DELGEON E HIRIGOYEN

El Jueves 12 y Viernes 13 de Agosto

DE 9.30 A 12 Y DE 2.30 ADELANTE

HAY

Máquinas para fábricas de conservas y hojalateros, motores locomóviles, TRILLADORAS, desgranadoras, cultivadoras, prensa paar aceite, calderos, motores fijos a vapor, bencina y parafina, malacates, Torno Mecánico, tarrajadora esmeril, bancos, pescantes, tecles, roldanas, bombas centrífugas y de pistón, tascadora de cáñamo, motocicletas, máquinas de coser

UTILES Y HERRAMIENTAS para fundidores, mecánicos, agricultores, repuestos para máquinas agrícolas, mesas para carretas y accesorios para carrocería, poleas, descansos, consolas, ejes de transmisión, uniones, correas, estanques, cocinas.

MANTEQUILLERIAS COMPLETAS, cañerías de fierro fundido, fierro en barra y en planchas, madera, carpas de tela de buque.

UN GALPON DE PINO Y ROBLE DE 45x25 METROS, ETC., ETC.

A LA VISTA DESDE HOY

PATRICIO ALDUNATE,

MARTILLERO DE HACIENDA

Fundo Santa Elena de la Soza

RENCA

DEL SEÑOR DOCTOR ERNESTO SOZA

Las propuestas solicitadas para la venta o arriendo de este Fundo, se recibirán hasta hoy Martes, antes de las 6 P. M., en nuestra oficina: HUERFANOS 1260.

La resolución de las propuestas recibidas se dará a conocer a los interesados el Miércoles en la tarde en esta oficina.

EDUARDO RODRIGUEZ Y CIA.

OFICINA: HUERFANOS 1260

REMATE

Por acuerdo de los herederos de don J. Gabriel Palma Guzmán y de doña Carolina Rogers de Palma, se rematarán en un solo cuerpo las propiedades situadas en Santiago,

CALLE MIRAFLORES N.os 329 - 333

el día 16 de Agosto de 1926, a las 4 P. M., en la notaría de don Fernando Errázuriz Tagle, calle Bandera N.o 347, ante el compromisario don Emilio Valdivieso.

MINIMUM: $ 210,000

El precio se pagará reconociendo una deuda a la Caja Hipotecaria de $ 30,000 primitivos, del 7 por ciento y 1 por ciento, reducida a $ 14,136.30; reconociendo también, por su valor de redención ascendentes $ 3,714.75, dos censos de $ 5,000 y de $ 1,500; y el resto la mitad al contado y la mitad a seis meses con intereses del 8 por ciento.

Bases y antecedentes en la notaría de don Fernando Errázuriz.

2—A.

Feria Santa Rosa

DE LA SOCIEDAD EL TATTERSALL.— FERIA Y POSADA PARA CERDOS Y LANARES

Santa Rosa 2250.— Estación San Diego.— Teléfono San Miguel 17

HOY - EN LA FERIA DEL MARTES 10

Remataremos como de costumbre, CERDOS GORDOS, llegados de San Carlos, Peumo, Maipú, Talagante y de otras procedencias.

LANARES, tres carros de corderos de Molina, y 70 carneros de Llolleo.

REMATE

Por acuerdo de los comuneros en la sucesión de don Ricardo Briones Rivadeneira.

El 8 de Setiembre próximo, a las

3 P. M.

en la Secretaría del 3.er Juzgado Civil de Santiago y ante el árbitro don Guillermo Tapia C., se rematarán las siguientes propiedades:

AVENIDA GENERAL VELASQUEZ N.o 301 A 307, ESQ. 5 DE ABRIL

Situación de gran porvenir, 800 metros cuadrados de superficie y 300 edificados, avaluada en $ 34,500, por el bajo

MINIMUM: $ 26,000

El precio del remate se pagará al contado.

Quinta en "LO CHACON", COMUNA EL MONTE, inscrito a fojas 8 N.o 12 del Registro de Propiedades del Departamento de Melipilla, correspondiente a 1899. Muy cercana a la estación de El Monte, totalmente plantada, agua abundante, clima inmejorable. Avaluada en $ 21,000.

MINIMUM $ 15,000 AL CONTADO

Bases y antecedentes en el estudio del árbitro, Agustinas 1252.

Remate Voluntario

ESPLENDIDA OCASION, PROPIEDAD DE RENTA

CALLE LAUTARO N.os 361-359

Situada a pocas cuadras de Avenida Irarrázaval y a una cuadra de Avenida Salvador. Con frente a tres calles. Dos esquinas para almacén.

MINIMUM: $ 45,000

Mitad al contado, resto en dos cuotas a seis meses y un año plazo con 8 o|o de intereses.

Demás bases y antecedentes en el estudio del abogado don Ottmar Stegmaier, Bandera 537, casa 1, donde se llevará a efecto el remate el día 25 de Agosto próximo, a las 2 P. M.

Remate

El 25 de Agosto, a las 2 de la tarde, se rematará en el 5.o Juzgado Civil de Mayor Cuantía, la propiedad

Molina 558

MINIMUM $ 25,000

al contado. Más bases y antecedentes en el Juzgado indicado, expediente Enrique Araya, autorización para vender, y en la oficina del abogado, don Victor A. Salas Romo, Compañía 1326.

YA SE ACERCA LA PRIMAVERA, SE NECESITA RENOVACIONES EN TODO EL HOGAR

El aviso N.o 2 le demuestra

La Gran Realización

Para la segunda semana de Agosto en

ARTICULOS PARA DECORACION INTERIOR DE LOS HOGARES

Precios de realización solamente para esta ocasión

PAÑOS pulidores, 25 y 35, c|u. . .	$ 0.90
PAÑOS mejor clase.	$ 1,10

Imitación malla para visillos el metro $ 1.80

VUELOS para cortinas, el metro	$ 1.80
PUNTO para visillos, vistosos, dibujos, mtr., 2.60, 2.30, y. . . .	$ 2.20
PUNTO griego, 100 ancho, el metro	$ 2.80
CAÑAMAZO bordado, en colores, lavable y práctico, 80 ctm. ancho, el metro. . . .	$ 3.60
130.	$ 5.60
ORILLA para cortinas el metro	$ 0.20
ORILLA en colores, el metro. .	$ 0.70
ERAMINA calada y deshilada, un tejido muy resistente, 150 ctm. ancho, el metro	$ 4.60

Lienzo

. . . . . Sin embargo somos más baratos. . . .

LIENZO lavado, metro. . .	$ 0.95
CULEBRA, 78 ctm..	$ 1.80
CABALLO ALADO, el metro	$ 2.10
CUCHITO, 90 centímetros	$ 2.30
VIEJO vigilante, 91 ctm. . .	$ 2.00

VELOS listados, 115 ctm. ancho, metro.	$ 4.40
PUNTO para cortinas, 120 ctm. ancho.	$ 5.90
GENERO para carpetas en cuadros rojo-amarillo y azul., tejido, doble, 140 ctm. ancho.	$ 5.90
REPS estampado en dibujos modernos, especial para carpetas, cojines, etc., 180 ctm. ancho. . .	$ 10.80
CARPETAS, imitación Gobelinos, 130|130 ctm. .	$ 25.50
CORTINAS Madras, el juego de 3 piezas, 65|250 ctm.	$ 28.80
CORTINAS de Eramina, tamaño 50|200, con encajes, 3 piezas. .	$ 11.80
COLCHAS blancas de piqué 150|200, 27.80, 23.50. . .	$ 21.80
COLCHAS de piqué con flecos en colores, una excelente calidad, 150|200 ctm. . . .	$ 34.60
CARPETAS granité, dibujos y colores de gran arte, garantizados para el lavado, 130|130.	$ 29.80
SABANAS de baño felpudas, una calidad, seleccionada, 130|200. . . .	$ 27.50

Santiago, ESTADO 273 — Valparaíso, CONDELL 1127

RIVAS Y CALVO

Gran REMATE

DEL REGIO MENAJE DE MUEBLES IMPORTADOS, VALIOSA GALERIA DE CUADROS DE GRANDES AUTORES EXTRANJEROS Y NACIONALES, RICAS E INTERESANTES COLECCIONES DE MARFILES, PLATERIA, PORCELANAS, TAPICES Y OBRAS DE ARTE Y AUTOMOVIL RENAULT COUPE, ULTIMO MODELO, PERTENECIENTES A

ALFREDO OSSA RUIZ

1723 - HUERFANOS - 1723

HOY MARTES 10 y mañana MIERCOLES 11, de 2 P. M. adelante

: HAY :

Cuadros originales, de Alvarez Sotomayor, Somerscales, Joaquín Sorolla, Albert Lynch, Benjamín Constant, Monvoisin, Agrazot, Caputo, Brancaccio, Hildebrand, Duprez, Padilla, Baldomero Gallofre, Tristán Lacroix, Pedro Lira, Rafael Correa, Valenzuela Puelma, Rebolledo Correa, Casanovas, Courbet, Clais, José Vernet, John Koekckoek, Royet, Guillaumet, Troyon, Marshall, Valenzuela Llanos, Carlos Alegría, Paolantonio, Rosali, Merino, Magler, Pabst, Galien, Loloue, Monginot, Bergeret, Smith, Giraud, Troullivert, y muchos otros autores.

GRAN SALON AUBUSON:

Magnífico amoblado estilo Luis XVI con bronces tapiz Aubuson compuesto de dos sofás, dos sillones y doce sillas. rica alfombra de Aubuson de 4 x 5 metros, linda lámpara antigua de bronce cincelado y cristal de Baccarat de 22 luces y dos apliqués, otra id. de bronce y cristal Baccarat de 16 luces con velas, gran espejo marco dorado estilo Luis XV con consola baja, dos lindos sillones dorados estilo Luis XVI tapizados en gobelinos, rico piano vertical Steinway, dos lindos boules de ébano con aplicaciones de bronce cincelado y medallones de porcelana de Sevres, magnífica vitrina bombé estilo Luis XV de caoba con bronces cincelados y Verni Martin, dos valiosos tapices murales de Aubuson de 2.20 x 2.80, cinco lindos cortinajes de Aubuson, valiosa colección de platería antigua auténtica en: cofres, mates, sahumadores, figuras y muchas otras piezas; dos riquísimos gobelinos auténticos, lindos medallones al pastel, magnífica mesa estilo Luis XV de ébano con aplicaciones de bronce cincelado. Vitrina Imperio de caoba con bronces, lindas esculturas de mármol de Carrara, interesante juego antiguo de reloj y dos candelabros de bronce cincelado, linda jardinera Imperio de bronce cincelado y plata, columnas de ónixo y porcelana de Sevres, figuras de porcelana Saxe, dos preciosos jarrones de porcelana de Saxe antiguos, dos lindas columnas de porcelana de Sevres, magnífica escultura de mármol "Beatriz", tapices persas, floreros de Sevres, etc., etc

SALA I:

Rico amoblado de jacarandá estilo Luis XVI tapizado en brocato granate compuesto de un sofá, dos sillones y seis sillas. Precioso escritorio chino de laca en relieve con bronces, cloissonier, magnífica mesa china de centro ricamente tallada en cedro cubierta de porcelana china de la familia rosada, dos lindos pedestales chinos enconchados, gran Buda chino tallado en madera hecho de un sólo tronco, lindo étargére chino con paisajes de laca dorada, jarrones de porcelana china antiguos, dos ricos tapices persas, comodidata de laca adornos y figuras de bronce, floreros chinos, sables chinos de marfil y laca, lámpara eléctrica de bronce, tapiz de seda antiguo, etc.

ESCRITORIO:

Gran amoblado estilo Luis XV de jacarandá tallado tapizado en reps, compuesto de: un sofá, un sillón, una poltrona y tres sillas. Linda mesa de arrimo de jacarandá tallada, interesantísima colección de miniaturas en marfil, esmaltes y porcelanas, dos lindos boules-vitrina Luis XVI con bronces, gran mueble estilo Renacimiento de encina tallado con cajonería, linda mesita de caoba Imperio para juego, sillón de encina tapiz Aubuson, bronces Barbedienne, reloj de pared, linda lámpara de bronce y cristal Baccarat de 10 luces, magnífico juego de reloj de bronce y mármol con dos candelabros, gran escultura de mármol de Carrara, Emperador Romano; colección de porta-sables japoneses, tres ricos tapices persas, de Anatol, Ferahan y Shiraz, lindo plato de esmalte en Limoges, medallones de bronce en relieve, interesantes piezas de bronce antiguas, mesa Directorio, etc., etc.

HALL:

Magnífica y valiosa colección de marfiles de una sola pieza, antiguos, única en su género en Chile. Gran jarrón de porcelana china antiguo, familia rosada, de 2.20 de alto, pieza muy escasa en Chile; dos lindas mesas de arrimo de caoba Imperio, ricamente talladas con cubierta de mármol ygrabados, gran lámpara china de bronce labrado y relieve de 1.80 m. de alto, pieza única; dos lindas vitrinas de jacarandá con cristales, dos id. de ébano con incrustaciones de marfil.

Valiosas y ricas colecciones de marfiles, platería antigua, porcelanas de Saxe, Sevres y Sajonia; grandes cuadros al óleo de Alvarez Sotomayor, Albert Lynch, Sorolla, Somerscales, Masson, Camilo de París, etc.,

Dos estatuas de bronce con luz eléctrica, gran alfombra de Smyrna de 7 x 4 metros, dos lindas mesas de centro de jacarandá talladas con cubierta de mármol; juego de reloj de bronce cincelado y dos floreros, lindos pedestales de la Casa Viarde de París; preciosos jarrones de porcelana antigua pintados al óleo, figuras de bronce firmadas, columnas de mármol, amoblado importado tapizado en felpa de seda compuesto de un sofá y tres sillones, gran mesa de lectura, cuatro bergeres tapizados en terciopelo de Génova, dos ricos sillones de nogal tallados tapizados en cuero de Córdova, pedestales de caoba, etc.

CATALOGOS A DISPOSICION DEL PUBLICO.

Orden del Remate:

HOY: A las 2 P. M., Escritorio, Sala primera y Gran Salón Aubuson.
MAÑANA: A las 2 P. M., el Gran Hall.

Carlos Rivas Vicuña y Arturo Calvo Mackenna

MARTILLEROS DE HACIENDA

REMATE

Por acuerdo de los interesados en la partición de los bienes de doña MARIA GERARD de SAN... TES, y ante el Compromisario don MA... GAETE FAGALDE, en su Oficina calle HUERFA... NOS N.o 1242, el 30 DE AGOSTO PROXIMO, A LAS 4 P. M., saldrán a remate: la propiedad ... nominada.

VILLA "EL PORFIADO"

ubicada en la

AV. VICUÑA MACKENNA N.o 1406

por el mínimum de $ 300,000

El precio que se obtenga de la subasta se pa... rá: un tercio al contado; un tercio, a seis meses ... zo y un tercio, a un año plazo, con más el interés ... 8 por ciento anual, y el 12 por ciento en caso de m... quedando hipotecada la propiedad para responde... pago de las cuotas de precio a plazo.

Establecimiento denominado

HOTEL ODD...

ubicado en la calle Ahumada N.o 327, Y SU ANE...

HUERFANOS N.o 1012

POR EL MINIMUM DE $ 200,000

Se comprenden en la venta la marca com... derechos de llave, contratos de arrendamientos y ... los muebles, instalaciones, menajes y existencia... ambos hoteles.

El precio que se obtenga de la subasta se pa... rá: la mitad al contado y la otra mitad a seis m... plazo, debiendo el subastador garantizar el pag... la parte de precio a plazo con garantía hipotecaria ... lificada de suficiente por el Compromisario.

Datos y antecedentes: en la Oficina del Com... misario.

HUERFANOS N.o 1242

EL HOTEL ODD...

SIGUE ATENDIENDO A SU CLIENTELA COMO DE COSTUMBRE.

REMATES DE PRENDAS DE PLA... VENCIDO

Hoy Martes, 10 de Agosto, a las 9 1|2 A. M., el martillero, señor Villegas, rematará en la **Casa de Préstamos "EL INDIO", Avenida Independencia N.o 419**, las prendas no rescatadas y comprendidas entre los números 45.815 a 50.158 y 73.439 a 77.106.

Hay: ternos, máquinas coser, cortes casimir, alfombras, pieles, catres bronce.

Hoy Martes, 10 de Agosto, a las 10 1|2 A. M., el martillero, señor Patiño, rematará en la **Casa de Préstamos "EL HIPODROMO", Avenida Independencia N.o 1690**, las prendas no rescatadas y comprendidas entre los números 20423 a 21.023 y 31.991 a 35.139.

Hay: ternos, rebozos, cortes casimir, calzado, manteles, catres, colchones, etc.

Hoy Marte, 10 de Agosto, a las 2 P. M., el martillero, señor Casanova, rematará en la **Casa de Préstamos "LA SAN MARTIN", calle Maestranza N.o 701**, las prendas no rescatadas y comprendidas entre los meros 17.331 a 22.192.

Hay: catres bronce, muebles, ternos, máquinas coser, victrolas, joyas, rebozos.

El Martes 10 de Agosto, a las 4 P. M., el martillero, señor Eyzaguirre, rematará en la **Casa de Préstamos "LA VALPARAISO", calle Maestranza N.o 392**, las prendas no resctadas y comprendidas entre los números 21.449 a 21.863 y 72.767 a 73.717.

Hay: cortes casimir, plaquées, sillas Viena, ternos, manteles, pieles, joyas.

Las prendas estarán a la vista desde dos horas antes del remate.

PAGO AL CONTADO.

El Miércoles 11 de Agos... 9 1|2 A. M., el martillero ... zaguirre, rematará en la Ca... **Préstamos "LA ROSA CH... Av. Delicias N.o 137**, las pr... rescatadas y comprendidas ... números 44,347 a 48,850.

Hay: Sobrecamas, malet... cortes casimir, armas de fu... quées, etc.

El Miércoles 11 de Agos... 10 1|2 A. M., el martillero ... tiño, rematará en la Casa d... tamos "LA SULTANA", ... **Diego N.o 2080**, las prendas ... catadas y comprendidas ... números 53,226 a 56,128 y ... 36,326.

Hay: Cortes casimir, pon... químetro, bicicletas, mueb... quées, etc.

El Miércoles 11 de Agos... 2 P. M., el martillero ... gas, rematará en la Casa d... tamos "LA SAN FRANCIS... **lle Castro N.o 507**, las pren... rescatadas y comprendidas ... números 4,235 a 10,843.

Hay: Carpetas, ternos, ... dental, y coser, piano, mueb... yas, ponchos.

El Miércoles 11 de Agos... 4 P. M., el martillero ... nova, rematará en la Casa d... tamos "LA CHILENA", ... **tro N.o 506**, las prendas no ... tadas y comprendidas entre ... meros 29,788 a 31,909 y ... 39,224.

Hay: Carpetas, alhajas, ... máquinas escribir y de cos... bles, ternos, etc.

Las prendas estarán a la ... desde dos horas antes del r...

PAGO AL CONTADO.

EL DEP...

Feria Eduardo Rodriguez y C...

CALLE EXPOSICION ESQ. DE ANTOFAGASTA

GRAN FERIA

HOY MARTES 10

A LA 1.30 P. M.

REMATAREMOS:

LLEGADOS DEL NORTE
10 VACAS DURHAM recién paridas, ... buenas lecheras y sanas.
10 VACAS DURHAM preñadas al parir, pro... cedencia muy lechera.
LLEGADOS DE COLLIPULLI Y TEMU...
30 VACAS GORDAS sobresalientes.
24 BUEYES GORDOS buena clase.
LLEGADOS DE CURICO, TALCA, LINARES, CHILLAN, ...
45 NOVILLOS de 2 y 3 años para engorda.
30 BUEYES DE TRABAJO muy buena clase y sanos.
42 VACAS MESTIZAS a media gordura.
LLEGADOS DE OSORNO, LANCO, FREIRE, SAGLLUE, ...
VACUNOS GORDOS PARA MATADERO entre BUEYES, VACA... y NOVILLOS.
DE OTRAS PROCEDENCIAS
35 CABALLARES de arado y 8 YEGUAS de montura de patr... sanos y nuevos.
VACAS PARIDAS DE TERNERO CHICO.—CHANCHOS GORD... PARA MATADERO.
80 CABALLARES de servicio, arado y montura de varias pro... dencias.